This is a digital copy of a book that was preserved for generations on library shelves before it was carefully scanned by Google as part of a project to make the world's books discoverable online.

It has survived long enough for the copyright to expire and the book to enter the public domain. A public domain book is one that was never subject to copyright or whose legal copyright term has expired. Whether a book is in the public domain may vary country to country. Public domain books are our gateways to the past, representing a wealth of history, culture and knowledge that's often difficult to discover.

Marks, notations and other marginalia present in the original volume will appear in this file - a reminder of this book's long journey from the publisher to a library and finally to you.

Usage guidelines

Google is proud to partner with libraries to digitize public domain materials and make them widely accessible. Public domain books belong to the public and we are merely their custodians. Nevertheless, this work is expensive, so in order to keep providing this resource, we have taken steps to prevent abuse by commercial parties, including placing technical restrictions on automated querying.

We also ask that you:

+ *Make non-commercial use of the files* We designed Google Book Search for use by individuals, and we request that you use these files for personal, non-commercial purposes.

+ *Refrain from automated querying* Do not send automated queries of any sort to Google's system: If you are conducting research on machine translation, optical character recognition or other areas where access to a large amount of text is helpful, please contact us. We encourage the use of public domain materials for these purposes and may be able to help.

+ *Maintain attribution* The Google "watermark" you see on each file is essential for informing people about this project and helping them find additional materials through Google Book Search. Please do not remove it.

+ *Keep it legal* Whatever your use, remember that you are responsible for ensuring that what you are doing is legal. Do not assume that just because we believe a book is in the public domain for users in the United States, that the work is also in the public domain for users in other countries. Whether a book is still in copyright varies from country to country, and we can't offer guidance on whether any specific use of any specific book is allowed. Please do not assume that a book's appearance in Google Book Search means it can be used in any manner anywhere in the world. Copyright infringement liability can be quite severe.

About Google Book Search

Google's mission is to organize the world's information and to make it universally accessible and useful. Google Book Search helps readers discover the world's books while helping authors and publishers reach new audiences. You can search through the full text of this book on the web at `http://books.google.com/`

La noblesse belge

Digitized by Google

Neth 1921.5
*

Harvard College Library

FROM THE FUND OF

CHARLES MINOT

(Class of 1828).

Received 15 Feb. 1894.

Digitized by Google

Digitized by Google

Digitized by Google

Digitized by Google

LA

NOBLESSE BELGE

ANNUAIRE DE 1890

Digitized by Google

Digitized by Google

Digitized by Google

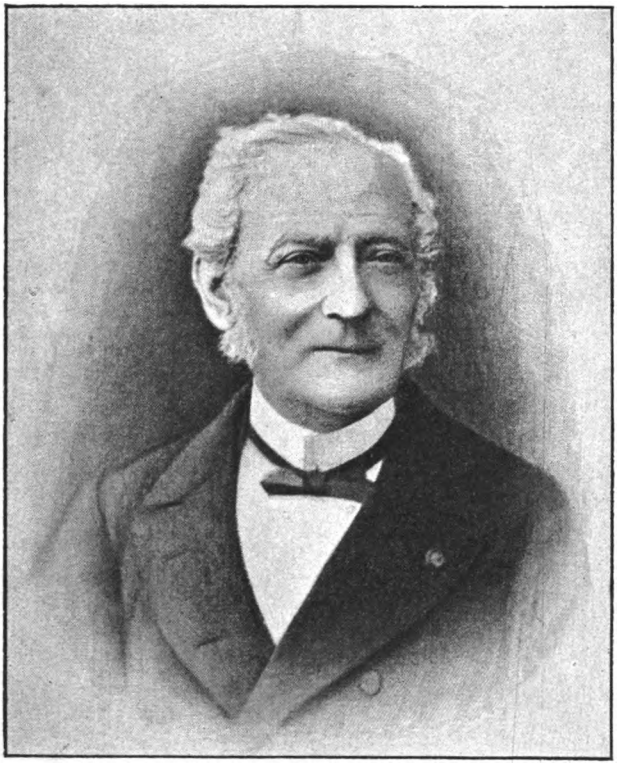

L. P. GACHARD

Archiviste général du Royaume.

Président du Conseil héraldique de 1871 à 1885.

Digitized by Google

Digitized by Google

Digitized by Google

LA

NOBLESSE BELGE

ANNUAIRE DE 1890

PREMIÈRE PARTIE

BRUXELLES
IMPRIMERIE VEUVE MONNOM
rue de l'Industrie, 26

1890

Digitized by Google

Pier 2.65
Minot fund.
(1890, I, II; 1891, I, II; 1892, I, II; 1893, I, II.)
HARVARD COLLEGE
FEB 15 1894
LIBRARY
Ref 27558
Neth
1921.5
*

AVIS

Depuis 1889, l'*Annuaire* est divisé en deux parties :

La première comprend les mêmes matières que les anciens volumes dont on a distrait les articles qui avaient pour but de faire connaître la composition des familles. La seconde est réservée aux membres de la noblesse officiellement reconnus et des notices, classées par ordre alphabétique, remplacent les articles supprimés.

Ces notices doivent servir de complément à la liste officielle qui ne renseigne que ceux qui, ayant le droit d'y figurer, ont fourni les preuves constatant ce droit. L'insertion étant facultative cette liste est forcément incomplète et les notices de la seconde partie ont pour but de combler les trop nombreuses lacunes de cette liste.

Nous remercions, dès à présent, les personnes qui voudront bien nous signaler les omissions et les erreurs qui se produisent si facilement dans une publication de ce genre.

Les années 1847 à 1887 de l'*Annuaire* sont dans le commerce. Ces volumes subissent donc les variations de prix qui résultent de l'offre et de la demande.

Pour obvier à ces inconvénients, nous avons retiré du commerce les années 1888 et suivantes, qu'on pourra se procurer au bureau de la rédaction, en envoyant une carte postale.

Le prix, antérieurement fixé à 7 francs, est maintenu, et, comme les intermédiaires-vendeurs sont supprimés, on est prié de ne payer que cette somme, qui comprend la remise à domicile, franc de port, pour tous les pays de l'union postale.

Dans le pays, la poste est chargée de faire les recouvrements, et pour l'étranger, les paiements doivent se faire par mandat-poste, qu'on doit envoyer au

Bureau de la Rédaction :

RUE DE LOCQUENGHIEN, 18, BRUXELLES

Digitized by Google

FAMILLE ROYALE

Pour le précis de l'histoire de la maison de Saxe, voir l'*Annuaire* de 1847, p. 1.

LÉOPOLD II LOUIS-PHILIPPE-MARIE-VICTOR, roi des Belges, duc de Saxe, prince de Saxe-Cobourg-Gotha, souverain de l'État indépendant du Congo, né à Bruxelles le 9 avril 1835, succède à son père, le roi Léopold Ier, le 10 décembre 1865, et prête le serment constitutionnel le 17 du même mois; marié par procuration à Vienne le 10 août 1853, et en personne à Bruxelles le 21 du même mois, à MARIE-HENRIETTE-ANNE, archiduchesse d'Autriche, née à Budapest le 23 août 1836.

DE CE MARIAGE :

1° Princesse LOUISE-Marie-Amélie, née à Bruxelles le 18 février 1858, mariée à Bruxelles le 4 février 1875, à Ferdinand-PHILIPPE-Marie-Auguste-Raphaël, prince de Cobourg et Gotha, duc de Saxe, né le 28 mars 1844;

2° Princesse STÉPHANIE-Clotilde-Louise-Herminie-Marie-Charlotte, née à Laeken le 21 mai 1864, mariée à Vienne le 10 mai 1881, à l'archiduc RODOLPHE-François-Charles-Joseph, prince impérial d'Autriche, prince héritier du trône, prince royal de Hongrie et de Bohême, né le 21 août 1858, veuve le 29 janvier 1889;

3° Princesse CLÉMENTINE-Albertine-Marie-Léopoldine, née à Laeken le 30 juillet 1872.

Digitized by Google

FRÈRE ET SŒUR :

I. Prince PHILIPPE-Eugène-Ferdinand-Marie-Clément-Baudouin-Léopold-Georges, *comte de Flandre*, duc de Saxe, prince de Saxe-Cobourg-Gotha, né à Laeken le 24 mars 1837, lieutenant-général, commandant-supérieur de la cavalerie, commandant honoraire du 1er régiment des guides, marié à Berlin le 26 avril 1867, à MARIE-Louise-Alexandrine-Caroline, princesse de Hohenzollern-Sigmaringen, née le 17 novembre 1845,

Dont :

1° Prince *Baudouin*-Léopold-Philippe-Marie-Charles-Antoine-Joseph-Louis, né à Bruxelles le 3 juin 1869, capitaine commandant au régiment des carabiniers;

2° Princesse *Henriette*-Marie-Charlotte-Antoinette, née à Bruxelles le 30 novembre 1870;

3° Princesse *Joséphine*-Carola-Marie-Albertine, née à Bruxelles le 18 octobre 1872;

4° Prince *Albert*-Léopold-Clément-Marie-Mainrad, né à Bruxelles le 8 avril 1875.

II. Princesse Marie-CHARLOTTE-Amélie-Auguste-Victoire-Clémentine-Léopoldine, duchesse de Saxe, princesse de Saxe-Cobourg-Gotha, née à Laeken le 7 juin 1840, mariée le 27 juillet 1857, à Ferdinand-MAXIMILIEN-Joseph, archiduc d'Autriche, empereur du Mexique, veuve le 19 juin 1867.

Digitized by Google

CONSEIL HÉRALDIQUE

Le Conseil héraldique est composé de sept membres ayant voix délibérative, d'un greffier ayant voix consultative et de deux membres suppléants. Ils sont nommés et révocables par le roi, sur la proposition du ministre des Affaires étrangères. Le Conseil choisit dans son sein un président qui n'exerce ses fonctions que pendant une année, mais qui est toujours rééligible ; en cas d'absence ou d'empêchement, le président est remplacé par le conseiller le plus ancien dans l'ordre des nominations. Le greffier est chargé de la rédaction et de la garde des procès-verbaux des délibérations, qu'il contresigne avec le président.

Le Conseil héraldique est consulté chaque fois que le ministre des Affaires étrangères doit présenter au roi un rapport sur une demande de reconnaissance ou de confirmation de noblesse et de titre. Il est appelé à constater l'état nobiliaire de toute personne qui demande une élévation en grade, l'extension de ses titres à d'autres membres de sa famille ou un changement dans ses armoiries. Le Conseil tient la liste matricule des nobles et les registres des lettres patentes ; il peut délivrer des attestations de filiation et de quartiers, et certifier la possession et l'usage des armoiries.

Le Conseil ne peut prendre de décision que si cinq membres au moins sont présents à la délibération : les décisions sont prises à la majorité des suffrages ; en cas de partage, la voix du président est prépondérante. Si l'affaire soumise au Conseil intéresse un parent ou allié d'un conseiller jusqu'au quatrième degré inclusivement, celui-ci doit s'abstenir.

Digitized by Google

COMPOSITION DU CONSEIL HÉRALDIQUE :

MM. le baron A. DE RASSE, *président ;*
le chevalier Charles DE BOSSCHAERT ;
le chevalier POWIS DE TENBOSSCHE, membre de la chambre des représentants ;
le baron F. DE MACAR, membre de la chambre des représentants ;
C.-J. MESDACH DE TER KIELE, procureur général à la Cour de cassation ;
le comte Thierry DE LIMBURG-STIRUM, sénateur ;
le chevalier C. DE BORMAN, membre de la députation permanente du Limbourg ;
L. ARENDT, directeur général des ordres et de la noblesse au ministère des Affaires étrangères, faisant fonctions de *greffier ;*
A. MERGHELYNCK, *suppléant ;*
le baron DOMIS DE SEMERPONT, secrétaire général au ministère de la Justice, *suppléant.*

Calligraphe et peintre armoriste du Conseil héraldique : Ferdinand MET DEN ANCXT, rue du Remorqueur, 9 (Q.-L.).

Digitized by Google

NOTICES

SUR LES

FAMILLES DUCALES ET PRINCIÈRES

ARENBERG

ARMES : de gueules à trois fleurs de néflier de cinq feuilles d'or. — *Supports :* à dextre un griffon contourné, à senestre un lion léopardé, tous les deux d'or.

L'écu placé sur un manteau de pourpre fourré d'hermine et sommé de la couronne ducale du Saint-Empire.

Devise : CHRISTUS PROTECTOR MEUS.

Pour la notice, voir l'*Annuaire* de 1851, p. 257.

Titres. — Prince d'Arenberg et du Saint-Empire avec voix virile, le 5 mars 1576 : membre du collège des princes de l'empire depuis 1582; duc d'Aerschot et de Croy et grand d'Espagne de première classe par succession, le 13 janvier 1612; duc d'Arenberg, le 9 juin 1644.

Le titre d'*Altesse Sérénissime* (*Durchlaucht*) a été reconnu à cette maison par les gouvernements d'Autriche, de Prusse et de Hanovre.

Résidences : Bruxelles, Enghien, Héverlé.

Engelbert-Prosper-Ernest-Joseph, duc d'Arenberg, duc d'Aerschot et de Croy, duc de Meppen, prince de Recklinghausen, membre héréditaire de la chambre des seigneurs de Prusse, né le 10 août 1872.

Digitized by Google

MÈRE :

Éléonore-Ursule-Marie-Joséphine, duchesse et princesse *d'Arenberg*, née le 19 février 1845, veuve du duc Engelbert-Auguste-Antoine, décédé le 28 mars 1875.

FRÈRE ET SŒURS :

I. Princesse et duchesse Marie-*Ludmille*-Rose-Sophie-Antoinette-Gasparine-Pierre-et-Paul-Éléonore-Engelberte, née à Héverlé le 29 juin 1870, mariée à Bruxelles le 24 avril 1888, à S. A. S. Charles-Alfred-Louis-Rodolphe, prince *de Croy*, chevalier honoraire de l'ordre de Malte, né à Bruxelles le 29 janvier 1859 (p. 16);

II. Princesse *Sophie*-Aloïse-Carola-Marie-Anne-Melchior-Éléonore-Engelberte, née le 26 juillet 1871, épousa à Héverlé, le 24 septembre 1889, le prince Jean d'Arenberg, son cousin (p. 7);

III. Princesse *Marie*-Salvatrix-Carola-Gasparine-Ernestine-Marceline-Eléonore-Engelberte, née le 26 avril 1874;

IV. Prince Charles-Prosper-Marie-Melchior-Engelbert-Éléonore-Grégoire-Wolfgang-Joseph, né le 12 mars 1875.

ONCLES :

I. Prince *Antoine*-François, né le 5 février 1826, marié le 23 août 1847, à *Marie*-Ghislaine, comtesse *de Merode*, née le 19 novembre 1830 (p. 24),

Dont :

1° Prince *Philippe*-Marie-Prosper, né le 17 juin 1848, camérier secret participant du Saint-Père, chanoine honoraire de la cathédrale de Namur;

2° Prince *François* d'Assise-Louis-Marie, né le 29 septembre 1849, député au parlement allemand pour le cercle de Montjoie-Malmédy, capitaine de cavalerie à la suite de l'armée prussienne;

Digitized by Google

3° Prince *Jean*-Baptiste-François-Engelbert-Marie, né le 18 octobre 1850, capitaine de cavalerie à la suite de l'armée prussienne, épousa à Héverlé, le 24 septembre 1889, la princesse Sophie d'Arenberg, ci-dessus (p. 6);

4° Princesse *Pauline*-Marie-Joseph, née le 9 mai 1852;

5° Prince *Charles*-François-Marie-Ernest, né le 23 janvier 1858.

II. Prince *Charles*-Marie-Joseph, né le 6 septembre 1831, marié le 16 janvier 1876, à *Julie*, comtesse *Hunyady*, veuve du prince Michel III Obrenowitsch, prince régnant de Serbie, née le 28 août 1831;

III. Prince *Joseph*-Léonard-Balthazar, né le 8 août 1833, marié à Vienne, le 14 août 1866, à *Françoise*, princesse *de Lichtenstein*, née le 30 octobre 1833, dame du palais de l'impératrice.

COUSINS :

I. (Enfants du prince *Pierre*-d'Alcantara-Charles et d'Alix-Marie-Charlotte *de Talleyrand de Périgord*, sa première femme) :

1° Princesse *Marie*-Nicolette-Augustine, née le 15 novembre 1830, mariée le 8 octobre 1849, à *Charles*-Antoine-Ghislain, comte *de Merode*, marquis de Westerloo, prince de Rubembré et de Grimberghe, grand d'Espagne de première classe, né le 1er août 1824 (p. 22);

2° Prince *Auguste*-Louis-Albéric, né le 15 septembre 1837, marié le 18 juin 1868, à *Jeanne*-Marie-Louise *de Greffulhe*,

Dont :

A. Princesse *Aline*-Jeanne-Marie, née le 15 avril 1869;

B. Prince *Pierre*-Charles-Louis, né le 14 août 1871;

C. Princesse *Louise*-Marie-Charlotte, née le 23 novembre 1872.

II. (Enfant du prince Auguste-Marie-Raymond) :

Ernest-Engelbert, duc et prince d'Arenberg, né le 5 *mai*

Digitized by Google

1777, *décédé le* 20 *novembre* 1857; sa veuve en secondes noces, *Sophie*-Caroline-Marie, princesse *d'Auersperg*, dame du palais de l'impératrice d'Autriche, née le 8 janvier 1811, mariée le 26 septembre 1842 (*Vienne*),

Dont :

Princesse *Éléonore*-Marie-Joséphine-Ursule, née le 19 février 1845, veuve le 28 mars 1875, d'*Engelbert*-Auguste-Antoine, duc *d'Arenberg*, duc d'Aerschot et de Croy, duc de Meppen, prince de Recklinghausen (page 6).

BEAUFORT-SPONTIN

ARMES : écartelé : au 1 et au 4 d'or à la bande de gueules, accostée de deux cotices du même, qui est de *Beaufort;* au 2 et au 3, burellé d'or et de gueules de dix pièces, qui est de *Looz;* sur le tout d'argent à la bande de gueules accostée de deux cotices du même et chargée de trois coquilles d'or, qui est de *Beaufort-Spontin.* — *Supports :* deux lions d'or contournés, armés et lampassés de gueules.

L'écu placé sur un manteau de pourpre, fourré d'hermine, sommé de la couronne ducale du Saint-Empire.

Titres. — Confirmation du titre de comte et de marquis, avec rang et honneurs, manteau et couronne de prince, le 16 février 1746; duc, le 25 juillet 1783. Confirmation du titre de duc et dignité de prince en Autriche, janvier 1877.

Par décision de l'empereur François-Joseph Ier, du 5 février 1878, le titre d'*Altesse Sérénissime* (*Durchlaucht*) est conféré au chef de famille.

Résidences : Bruxelles et Freyr (Namur).

Frédéric-Georges-Antoine-Marie-Michel, duc *de Beaufort-Spontin*, prince de l'empire d'Autriche, né le 8 juin 1843, chambellan, membre héréditaire de la chambre des sei-

Digitized by Google

gneurs d'Autriche, marié le 2 juin 1875, à Marie-*Mélanie*-Ernestine-Hedwige, princesse *de Ligne*, née le 25 novembre 1855 (p. 26),

Dont :

1° Pauline-Marie-Marguerite, née à Paris le 8 novembre 1876 ;

2° *Henri*-Marie-Eugène, né à Paris le 11 mars 1880 ;

3° Marie-Thérèse-Ernestine, née au château de Breuil-pont (Eure), le 6 août 1885.

BÉTHUNE

(EN BELGIQUE ET EN FRANCE.)

ARMES : d'argent à la fasce de gueules ; le canton dextre chargé d'un écusson de gueules à la bande d'or, accompagnée de six billettes du même, posées en orle, qui est *de Saveuse*.

L'écu placé sur un manteau de gueules, fourré d'hermine, blasonné sur les courtines aux émaux de l'écu et sommé de la couronne ducale du Saint-Empire.

—

Pour la généalogie, voir l'*Annuaire* de 1851, p. 55, et l'*Annuaire* de 1886, p. 10. (Voir aussi seconde partie.)

—

Titres. — Prince de Béthune-Hesdigneul, aux Pays-Bas autrichiens, le 13 septembre 1781. — Comte sous le gouvernement des Pays-Bas ; marquis le 12 février 1848 ; ces titres sont transmissibles en Belgique par ordre de primogéniture.

Hippolyte-Marie-Dieudonné-*Henry*-Maximilien, prince de Béthune, né à Paris le 6 juin 1848, a obtenu, par lettres patentes du 10 juin 1888, reconnaissance de noblesse en Belgique et du titre de prince transmissible par ordre de primogéniture.

Digitized by Google

TANTE :

Caroline *de Domecq*, née en 1825, veuve d'Albert-*Maximilien*-Joseph-Amaury, prince de Béthune, né au château de la Ville-Tartre (Oise), le 10 janvier 1809, y décédé le 6 décembre 1881, avec qui elle s'était mariée à Paris le 20 juin 1844.

COUSINS :

A. (Fils d'Eugène-Adolphe, comte de Béthune, et d'Adélaïde-Mathilde-Ghislaine-Isabelle-Marie de Peñaranda) :

Hector-Albert-Marie-Joseph-Ghislain, comte de Béthune, né à Bruges le 10 mars 1832, marié à Ohey (Namur), le 11 novembre 1867, à Marie-Augustine-Caroline-Isabelle *de Maillen*, née à Liége le 18 janvier 1849, fille du marquis Albert-Joseph-Antoine, et de la comtesse Éléonore-Marie-Caroline-Ferdinande van den Steen de Jehay,

Dont :

1° *Auguste* - Albert - Ferdinand - Marie - Ghislain, né à Bruxelles le 12 septembre 1868 ;

2° *Adolphe*-Albert-Joseph-Marie-Ghislain, né à Bruxelles le 22 avril 1871 ;

3° *Isabelle*-Victoire-Séraphine-Marie-Ghislaine, née à Bruxelles le 3 janvier 1874 ;

4° *Adélaïde*-Emma-Léontine-Marie-Ghislaine, née à Bruxelles le 20 mars 1876 ;

5° Marie-Léontine-Antoinette-Joseph-Ghislaine, née à Ohey le 17 juin 1877.

B. (Enfants de Maximilien-Guillaume-Auguste-Albert, marquis de Béthune, et de Victorine-Charlotte-Ghislaine de Steenhuys) :

I. *Euphémie*-Joséphine-Ghislaine, née à Bruxelles le 24 mai 1826, mariée à La Hulpe le 21 novembre 1848, à Victor-Théodore-Joseph, marquis *d'Ennetières*, né à Tournay le 23 décembre 1826, fils de Camille-Frédéric, comte

Digitized by Google

d'Ennetières d'Hust, et de Joseph-*Georgine*-Antoinette de Béthune;

II. Ferdinande-Albertine-Ghislaine, née à Bruxelles le 10 novembre 1827, mariée à Bruxelles le 22 janvier 1859, au comte Augustin-Léon *du Chemin de Chasseval*, né à Gien le 18 novembre 1815, veuf d'Hortense de Perrochel de Morainville.

COUSINS, EN FRANCE :

(Fils de Philippe-Joseph-François-Eugène-Maximilien, comte de Béthune, et de Lucie de Lancry) :

I. Léon-Maximilien-Maurice, comte de Béthune, né à Compiègne le 11 janvier 1810, marié à Paris le 19 avril 1841, à Marie-Mathilde *de Montgommery*, née à la Nouvelle-Orléans en 1821, décédée à Paris le 27 avril 1889, dont :

1° Marie-Eugénie-Louise, née à Paris le 27 septembre 1843, mariée à Paris le 20 février 1867, à André-Dominique-Alphonse, comte *de Couronnel*, fils du marquis Charles-Louis, et de Marguerite-Pauline-Emmanuelle de Montmorency-Laval ;

2° Maximilien, comte de Béthune, né à Paris le 30 septembre 1846, marié à Paris le 7 juin 1882, à Marie-Marguerite-Anatolie *de Montesquiou-Fezensac*, fille du comte Wladimir-Anatole, et de Marie-Louise Sauvage, dont :

A. Alix-Marie-Mahaut, née à Paris le 20 mars 1883 ;

B. Mahaut-Maximilienne-Marie, née à Paris le 30 mars 1884.

II. Victor-Maximilien-Louis-*Eugène-Gaston*, comte de Béthune, né à Compiègne le 15 septembre 1813, marié à Mézières le 21 juin 1843, à Charlotte-*Henriette* de Jobert, décédée à Nice en avril 1880, dont :

Marguerite, née à Mézières le 26 avril 1850, mariée le 22 juin 1871 à M. *d'Auvergne*.

Digitized by Google

CHIMAY-CARAMAN

(RIQUET DE CARAMAN)

ARMES : écartelé : au 1 et au 4 d'azur à la bande d'or, accompagnée, en chef, d'une demi-fleur de lis du même, défaillante à dextre et florencée d'argent, et en pointe, de trois roses du même, qui est *de Riquet;* au deuxième et au troisième de gueules à l'épée d'argent garnie d'or, mise en bande, qui est de *Chimay*, ville.

L'écu timbré de la couronne de prince belge, et supporté par deux griffons d'or, est placé sur un manteau de gueules fourré d'hermine, sommé de la couronne ducale du Saint-Empire.

Devise : JUVAT PIETAS.

Titres : Prince de Chimay, le 21 septembre 1824; prince de Caraman, le 18 avril 1856. Le titre de prince de Chimay se transmet par ordre de primogéniture; tous les descendants mâles portent le titre de prince de Caraman. Les filles portent le titre de comtesse de Caraman.

Michel-Gabriel-Alphonse-Ferdinand de Riquet, comte de Chimay et de Caraman, avait été créé prince de Chimay avec transmissibilité de ce titre par ordre de primogéniture, par diplôme de Guillaume Ier, roi des Pays-Bas, du 17 novembre 1834. Ce titre a été reconnu en faveur de son fils avec la même clause de transmissibilité, par lettres patentes de Léopold Ier, roi des Belges, du 8 mai 1863. Le titulaire est tenu de faire précéder le titre de son prénom. Tous les autres descendants portent le titre de comte et de comtesse de Caraman.

Par lettres patentes des 5 et 31 octobre 1889, les enfants du prince de Chimay ont été autorisés à porter le titre de prince ou de comtesse de *Caraman-Chimay* et la même

Digitized by Google

faveur a été accordée à la veuve du prince *Eugène* de Caraman ainsi qu'à ses enfants.

Résidences : Chimay, Bruxelles.

Marie-*Joseph*-Guy-Henri-Philippe de Riquet, prince de Chimay et de Caraman, né à Menars (Loir-et-Cher) le 9 octobre 1836, officier de l'ordre de Léopold, commandeur des ordres de l'Etoile polaire, de Pie, de la Conception, de Villa Viçosa, de la branche Ernestine de Saxe, etc., etc., membre de la chambre des représentants, ministre des Affaires étrangères, marié en premières noces le 16 juin 1857, à *Marie*-Joséphine-Anatole *de Montesquiou-Fezensac*, née le 16 août 1834, décédée le 25 décembre 1884. En secondes noces, à Bruxelles, le 2 septembre 1889, à Marie-Mathilde-Lucie-Christine-Françoise de Paule *de Barandiaran*, née à Mexico le 13 décembre 1862.

Dont, du premier mariage :

1° Marie-*Joseph*-Anatole-Elie de Riquet, prince Joseph de Caraman-Chimay, né à Paris le 4 juillet 1858;

2° Marie-Anatole-Louise-*Élisabeth* de Riquet, comtesse de Caraman-Chimay, née à Paris le 11 juillet 1860, mariée à Paris le 25 septembre 1878, à Henri-Jules-Charles-Emmanuel, vicomte *de Greffulhe;*

3° Marie-Joseph-Anatole-Eugène-*Pierre*-Philippe de Riquet, prince Pierre de Caraman-Chimay, secrétaire de légation, né à Paris le 9 août 1862, marié à Reims le 25 juillet 1889 à Marthe *Werlé*, fille du comte;

4° Marie-Anatole-Henriette-Pauline-*Ghislaine* de Riquet, comtesse de Caraman-Chimay, née le 24 octobre 1865 ;

5° *Geneviève*-Marie-Joséphine-Anatole-Augustine de Riquet, comtesse de Caraman-Chimay, née à Paris le 29 avril 1870;

6° *Alexandre*-Marie-Joseph-Anatole-Adolphe-Charles de Riquet, prince Alexandre de Caraman-Chimay, né à Paris le 9 mars 1873;

Digitized by Google

FRÈRE ET SŒUR :

I. Marie-Henriette-*Valentine* de Riquet, comtesse de Caraman, née le 15 février 1839, mariée le 18 avril 1861, à *Paul*-Antoine-Jean-Charles, prince *de Bauffremont*, colonel du 1er régiment de hussards, au service de France, né le 31 décembre 1827, dont elle a été séparée de corps. Naturalisée en Saxe-Altenbourg, ce mariage a été dissous à Altenbourg le 3 mai 1875, et à Paris le 6 novembre 1884; remariée le 24 octobre 1875 à *Georges*, prince *Bibesco*, né le 14/26 mai 1834;

II. *Eugène-Marie-Auguste de Riquet, prince* Eugène *de Caraman, né à Menars le 3 janvier* 1843, *mort le* 20 *juin* 1881, sa veuve : *Louise*-Marie-Adèle *de Graffenried de Villars*, née à Paris le 17 juin 1842, mariée le 15 septembre 1863,

Dont :

A. *Hélène*-Marie de Riquet, comtesse de Caraman-Chimay, née à Menars le 18 août 1864;

B. Marie-Joseph-Ernestine-*Alice* de Riquet, comtesse de Caraman-Chimay, née à Paris le 27 mars 1868;

C. Marie-Joseph-Louise-*Emilie* de Riquet, comtesse de Caraman-Chimay, née le 15 septembre 1871;

D. Marie-Joseph-Ernestine-*Madeleine*, comtesse de Caraman-Chimay, née le 29 mai 1879;

E. Marie-Joseph-Charles-*Philippe*, prince Philippe de Caraman-Chimay, né le 1er février 1881.

COUSINS GERMAINS :

(Enfants de Michel-Gabriel-Alphonse de Riquet, comte de Caraman, prince de Chimay, et de Rosalie-Marie-Joséphine de Riquet, comtesse de Caraman) :

1° Marie-Clotilde-Elisabeth-*Louisa* de Riquet, comtesse de Caraman, dame de l'ordre de Thérèse de Bavière, née à

Digitized by Google

Paris le 3 juin 1837, mariée le 12 avril 1860, à *Eugène*-Arnold-Henri-Charles-François-Marie, comte de *Mercy-Argenteau*, né à Liége le 22 août 1838, décédé le 2 mai 1888;

2° Victor-Joseph-*Alphonse*-Frédéric de Riquet, comte de Caraman, prince Alphonse de Chimay, né à Paris le 20 février 1844, ancien membre de la chambre des représentants, marié à Paris, le 22 septembre 1876, à *Gabrielle*-Marie-Antoinette *Lejeune*, née à Paris le 31 décembre 1857. — Ce mariage a été dissous le 12 août 1882;

3° Marie-Anne-*Suzanne* de Riquet, comtesse de Caraman, jumelle du précédent, dame de l'ordre de Thérèse de Bavière, mariée le 31 juillet 1866, à *Marcel*-Adam-Constantin-Michel-Félix, prince *Czartoryski*, duc *de Klewan* et *de Zukow*, né le 30 mai 1841.

CROY

Armes : écartelé : d'argent à trois fasces de gueules et d'argent à trois doloires de gueules, les deux en chef adossées.

L'écu posé sur un manteau de gueules fourré d'hermine sommé de la couronne ducale du Saint-Empire.

Devise : Souvenance.

—

Pour la généalogie, voir l'*Annuaire* de 1847, p. 234.

—

Titres. — Prince de Chimay, le 9 avril 1546; comte de Solre, 1592; grand d'Espagne de première classe, 1598, titre confirmé par diplôme du 28 juin 1772; prince de Solre, le 29 octobre 1677, duc français par lettres du mois de novembre 1773, enregistrées au parlement le 13 décembre 1774.

Le titre d'*Altesse Sérénissime* (*Durchlaucht*) a été reconnu à cette maison par les gouvernements d'Autriche et de Prusse.

Digitized by Google

Le prince *Henri*-François-Ghislain-Louis-Marie a obtenu en Belgique reconnaissance de son titre avec jouissance des qualifications dont sa famille est en possession en Allemagne, par lettres patentes du roi Léopold II du 24 juillet 1884.

Résidences : Dulmen et le château du Rœulx (Hainaut).

Rodolphe-Maximilien-Louis-Constantin, duc de Croy-Dulmen, chevalier de la Toison d'or, grand d'Espagne de première classe, membre héréditaire de la chambre des seigneurs en Prusse, né le 13 mars 1823, marié en premières noces, le 15 septembre 1853, à *Natalie*-Flore-Georgine-Eugénie, princesse *de Ligne*, morte le 23 juillet 1863; et en secondes noces, le 22 septembre 1884, à Marie-*Eléonore*-Crescence-Catherine, princesse *de Salm*, née le 21 janvier 1842, veuve du duc d'Ossuna et del Infantado.

Du premier lit :

1° Princesse *Eugénie*-Eléonore-Marie-Louise-Hedwige, née le 11 octobre 1854, décédée à Vienne le 12 juin 1889, dame de la Croix étoilée et dame du palais de l'impératrice d'Autriche, mariée le 17 juin 1879, à *Paul*-Antoine-Nicolas, prince *Esterhàzy de Galàntha*, né le 21 mars 1843, veuf de Marie, comtesse de Trauttmansdorff;

2° Princesse *Isabelle*-Hedwige-Françoise-Natalie, née le 27 février 1856, dame de la Croix étoilée, mariée le 8 octobre 1878, à *Frédéric*-Marie-Albert-Guillaume-Charles *archiduc d'Autriche*, né le 4 juin 1856;

3° Princesse *Clémentine*-Ferdinande-Anne, née le 9 juillet 1857, mariée le 11 mai 1880, à *Adhémar*-Louis-François-Ghislain, comte *d'Oultremont de Duras*, né à Bruxelles le 9 juillet 1845 ;

4° Prince *Charles*-Alfred-Louis-Rodolphe, héritier éventuel du titre de duc, né à Bruxelles le 29 janvier 1859, chevalier honoraire de l'ordre de Malte, marié à Bruxelles le 24 avril 1888, à la princesse Marie-*Ludmille*-Rose-Sophie-

Digitized by Google

Antoinette-Gasparine-Pierre-et-Paul-Eléonore-Engleberte, duchesse *d'Arenberg*, née à Héverlé le 29 juin 1870 (p. 6).

Dont :

Prince *Charles*-Rodolphe-Engelbert-Philippe, né à Bruxelles le 11 avril 1889.

5° Princesse *Natalie*-Constance-Henriette, née à Trazegnies le 14 juillet 1863, mariée le 4 septembre 1883, à *Henri*-Charles-Marie-Ghislain, comte *de Merode*, prince *de Rubempré*, né le 28 décembre 1856 (p. 22).

FRÈRES ET SŒURS :

I. Princesse *Léopoldine*-Augustine-Jeanne-Françoise, née le 9 août 1821, mariée à son cousin le prince *Emmanuel de Croy*, veuve le 16 janvier 1885;

II. Prince *Alexis*-Guillaume-Zéphyrin-Victor, né le 13 janvier 1825, marié le 18 juin 1853, à sa cousine *Françoise*-Marie-Jeanne-Caroline-Aloïse, princesse de *Salm-Salm*, dame de la Croix étoilée, née le 4 août 1833,

Dont :

1° Princesse *Marie*-Rosine-Françoise, née le 11 mai 1854;

2° Princesse *Eléonore*-Léopoldine-Louise, née le 13 mai 1855;

3° Prince *Max*-Rodolphe-Charles-Didier-Anne, né le 16 janvier 1864.

III. Princesse *Emma*-Auguste, née le 26 janvier 1826;

IV. Prince Georges-*Victor*, né le 30 juin 1828, mort le 15 avril 1879, sa veuve : *Marie*-Hélène-Louise *de Durfort-Civrac de Lorge*, née le 15 janvier 1841, mariée le 21 janvier 1862,

Dont :

1° Prince *Louis*-Guillaume-Laurent-Victor, né le 22 septembre 1862, marié à Paris le 24 novembre 1887, à *Hor-*

Digitized by Google

tense-Eugénie-Marie *de l'Espine*, fille du comte Oscar et de feu Hortense Tascher de la Pagerie;

2° Princesse Marie-*Eléonore*-Georgine-Louise, née le 6 janvier 1864, mariée à Paris le 26 mai 1887, à René, vicomte *de Chevigné*, capitaine au 119e régiment d'infanterie;

3° Princesse Marie-*Elisabeth*-Anne-Mathilde, née le 22 septembre 1865, épousa à Paris le 2 février 1889, le comte *de Bruce*;

4° Princesse *Jeanne*-Marie-Emma-Augustine, née le 10 octobre 1870;

5° Prince *François*-Marie-Emmanuel-Joseph, né le 18 mars 1873.

V. Princesse *Berthe*-Rosine-Ferdinande, née le 12 mai 1833, mariée le 16 avril 1863, à *Ignace*, baron de *Landsberg-Steinfurt sur Ossenbeck*, chambellan de l'Empereur d'Allemagne;

VI. Princesse *Gabrielle*-Henriette-Wilhelmine, née le 5 janvier 1835, mariée le 28 janvier 1874, à Charles-*Ludovic*-Marie, prince *de Polignac*, né le 24 mars 1827, colonel d'état-major.

COUSINS :

I. (Enfant du prince Ferdinand-Victurnien-Philippe et de Constance-Anne-Louise, princesse de *Croy-Solre*):

1° Prince Emmanuel, né le 13 décembre 1811, décédé le 16 janvier 1885, sa veuve : Léopoldine-Auguste-Jeanne-Françoise, princesse *de Croy-Dulmen*, ci-dessus, mariée le 13 juillet 1841,

Dont :

A. Prince *Edouard*-Gustave-Louis-Emmanuel, né le 13 septembre 1843;

B. Prince *Gustave*-Ferdinand-Guillaume-Alfred, né à Dulmen le 10 mai 1845, décédé à Rœulx le 3 septembre 1889, marié le 16 juin 1868, à Eugénie-*Louise de Croix*, née à Paris le 28 mars 1842,

Digitized by Google

Dont :

a. Princesse *Marguerite*-Constance-Louise-Marie, née le 1er octobre 1869;

b. Prince *Auguste*-Marie-Gustave-Etienne-Charles, né le 18 octobre 1872;

c. Princesse *Constance*-Léopoldine-Philippe-Marie, née le 15 avril 1876;

d. Princesse *Alix*-Maximilienne-Marie, née le 9 août 1884.

e. Princesse *Pauline*-Marie-Madeleine, née à Rœulx le 11 janvier 1887;

C. Princesse *Emma*-Henriette-Marie-Léopoldine, née le 27 février 1878.

2° Prince *Juste*-Marie-Ferdinand-Victurnien, né le 19 février 1824, marié le 28 septembre 1854, à Marie-Joséphine-*Madeleine,* comtesse *d'Ursel*, née le 17 septembre 1833, veuf le 17 avril 1885,

Dont :

A. Princesse *Marie*-Joseph-Constance-Caroline, née à Bruxelles le 8 mars 1856, y épousa, le 10 octobre 1882, *Adolphe*-Henri-Camille, comte *du Chastel de la Howarderie,* conseiller de légation, né à Wez-Velvain le 5 juin 1851;

B. Princesse *Sophie*-Marie-Ferdinande, née le 15 février 1858;

C. Prince *Henri*-François-Ghislain-Louis-Marie, né le 8 mars 1860, officier de cavalerie au service de Belgique;

D. Prince *Alfred*-Henri-Joseph-Marie-Rodolphe, né le 18 septembre 1862, officier de chasseurs de la garde en Prusse;

E. Prince *Ferdinand*-Charles-Joseph-Léon-Marie, né le 4 mai 1867;

F. Prince *Charles*-Joseph-Henri-Marie, né le 14 mai 1869;

G. Prince *Joseph*-Emmanuel-Marie-Sophie-Ignace, né le 20 février 1873.

Digitized by Google

II. (Enfants du prince Philippe et de Jeanne-Wilhelmine-Auguste, princesse *de Salm-Salm*) :

1° Princesse *Louise*-Constance-Natalie-Jeanne-Auguste, née le 2 juin 1825, mariée le 20 juin 1848, à *Constantin*, comte *de Benkendorff*, veuve le 27 janvier 1858 ;

2° Prince *Léopold*-Emmanuel-Louis, né le 5 mai 1825, général de brigade, colonel commandant le 8e régiment de dragons, au service d'Autriche, marié le 20 janvier 1864, à *Béatrice*, comtesse *de Nugent de Westmeath*, veuf le 26 mars 1880 ; remarié le 5 mai 1881, à *Rose*-Caroline, comtesse *de Sternberg*, née le 16 mars 1836, dame de la Croix étoilée et dame du palais, veuve de Charles, prince de Hohenlohe-Bartenstein ;

3° Prince *Alexandre*-Gustave-Auguste, né le 21 août 1828, marié le 24 août 1863, à *Elisabeth*-Marie, comtesse *de Westphalen*, née le 14 juin 1834,

Dont :

A. Princesse *Cunégonde*-Jeanne-Clémentine-Marie-Thérèse, née le 30 mai 1864 ;

B. Prince *Charles*-Philippe-Anne-Clément, né le 6 juin 1866 ;

C. Princesse *Elisabeth*-Marie-Stéphanie-Joséphine, née le 2 août 1868 ;

D. Prince Guillaume-*Hubert*-Ernest, né le 7 octobre 1869 ;

E. Prince *Léopold*-Etienne-Marie, né le 11 octobre 1871 ;

F. Prince *Clément*-Marie-Hubert-Joseph-Alexandre, né le 31 mars 1873 ;

G. Prince *Alexandre*-Marie-Auguste-Etienne-Clément, jumeau du précédent.

4° Princesse *Stéphanie*, née le 7 octobre 1831 ;

5° Princesse *Amélie*, née le 15 novembre 1835 ;

6° Princesse *Marie*, née le 2 février 1837, dame de la Croix étoilée et dame de l'ordre de Malte, mariée le 2 mai 1859, à *Charles*-Marie-Fauste-Timoléon, prince *de Lich-*

Digitized by Google

nowsky, comte de Werdenberg, seigneur de Woschutz, membre héréditaire de la chambre des seigneurs de Prusse, né le 17 décembre 1820;

7° Prince Auguste-*Philippe*, né le 19 mars 1840, lieutenant-colonel au service de Prusse, et commandant du 1er régiment des uhlans de la garde, marié le 30 novembre 1871, à Françoise-*Adélaïde*-Marie-Christine-Alice, princesse *de Salm-Salm*, née le 21 janvier 1840,

Dont :

A. Emmanuel-Louis-Marie, né le 14 juillet 1874;
B. Marie-Léopoldine-Françoise, née le 27 juin 1876.

GRIMBERGHE ET RUBEMPRÉ

(MERODE)

ARMES : d'or à quatre pals de gueules, à la bordure engrêlée d'azur; l'écu couvert d'une couronne à cinq fleurons, surmontée d'un heaume d'or, taré de front. *Cimier :* l'écu des armes dans un vol mi-parti d'or et de gueules. — *Supports :* deux griffons d'or, ayant chacun l'une des deux ailes de gueules, et tenant des bannières, à dextre d'or à quatre pals de gueules et à senestre, aux armes de l'écu.

Le prince de Rubempré, fils aîné du chef de la maison, porte ses armes écartelées avec celles de Rubempré, qui sont : *d'argent à trois jumelles de gueules.*

Devise : PLUS D'HONNEUR QUE D'HONNEURS.

Pour la notice, voir l'*Annuaire* de 1847, p. 240.

Titres. — Libre baron de Petersheim et du Saint-Empire par confirmation, le 1er octobre 1473; marquis de Westerloo, le 21 mai 1626; grand d'Espagne de première classe, 1709; comte du Saint-Empire, 1712; prince de Rubempré, par confirmation du titre maternel, 1823; prince de Grim-

Digitized by Google

berghe, par confirmation du titre maternel (en vertu d'une disposition de 1827), 1842.

Les titres de prince de Rubempré et de Grimberghe et de marquis de Westerloo sont réservés au chef de la famille. Le fils aîné de celui-ci porte le titre de prince de Rubempré sans autre addition. Les autres descendants portent, sans distinction, le titre de comte et de comtesse.

Résidences du chef de la maison : Bruxelles et Westerloo.

Charles-Antoine-Ghislain, comte de Merode, marquis de Westerloo, prince de Rubempré et de Grimberghe, grand d'Espagne de première classe, président du Sénat, commandeur de l'ordre de Léopold, grand cordon des ordres de Charles III d'Espagne et de Saint-Grégoire-le-Grand, né le 1er août 1824, marié le 8 octobre 1849, à *Marie*-Nicolette-Augustine, princesse *d'Arenberg*, née le 15 novembre 1830 (p. 7);

Dont :

1° Comtesse *Alix*-Marie-Thérèse-Pie-Ghislaine, née le 2 septembre 1850, mariée à Paris le 18 juin 1878, à *Guillaume*-Louis-Marie-Casimir, comte *de la Roche-Aymon ;*

2° Comtesse *Jeanne*-Charlotte-Marie-Thérèse-Ghislaine, née le 28 février 1853 ;

3° *Henri*-Charles-Marie-Ghislain, prince de Rubempré, membre de la chambre des représentants, né le 28 décembre 1856, marié à Dulmen le 4 septembre 1883, à *Natalie*-Constance-Henriette, princesse *de Croy*, née le 14 juillet 1863 (p. 17),

Dont :

A. Comtesse *Marie*-Natalie-Rodolphine-Ghislaine, née à Bruxelles le 28 septembre 1884 ;

B. Comtesse *Henriette*-Charlotte-Eugénie-Marie-Ghislaine, née à Bruxelles le 29 décembre 1885 ;

C. Comte *Charles*-Werner-Marie-Gabriel-Joseph-Ghislain, né à Bruxelles le 28 novembre 1887.

Digitized by Google

SŒUR :

Comtesse *Marie*-Joseph-Hildegarde-Ghislaine, née le 8 novembre 1820, mariée le 28 mai 1844, à Adrien-Charles-*Guy*-Marie, duc *de Mirepoix* et de San-Fernando-Luis, grand d'Espagne de première classe, veuve le 6 novembre 1886.

COUSINS GERMAINS :

I. (Enfants du comte Philippe-Félix-Balthazar-Othon, Ghislain, et de sa première femme, Rosalie *de Grammont*) :

1° Comte Charles-*Werner*-Ghislain, né le 13 janvier 1816, représentant du département du Doubs (France), marié le 30 mai 1843, à sa cousine germaine *Thérèse*-Ghislaine, comtesse *de Merode*, née le 11 octobre 1823 (p. 24),

Dont :

Comte François-*Herman*-Philippe-Marie-Ghislain, né le 18 avril 1853, marié à Paris le 12 mai 1880, à *Amélie*-Jeanne-Joséphine-Marie *de la Rochefoucauld*, fille du duc d'Estissac,

Dont :

a. Comte *Frédéric*-Ghislain, né le 9 mars 1881 ;
b. Comte *Félix*-Ghislain, né le 25 août 1882 ;
c. Comtesse *Thérèse*-Ghislaine, née le 18 février 1885.

2° Comtesse Marie-*Théoduline*-Ghislaine, née le 22 juillet 1818, mariée le 9 août 1834, à *Alof*-Marie-Florent, marquis *de Wignacourt*, né à Tournay le 6 mars 1813;

3° Comtesse Marie-*Anne*-Henriette-Ghislaine, née le 30 août 1818, mariée le 16 août 1836, à *Charles*, comte *de Montalembert*, ancien pair de France, veuve le 3 mars 1870.

II. (Enfants du comte Werner-Jean-Baptiste-Ghislain, et de Victoire, comtesse *de Spangen*) :

1° Comte Louis-Ghislain, sénateur, né le 7 août 1821, mort le 7 décembre 1876, sa veuve : Louise-Anne-*Léonie* de

Digitized by Google

Rochechouart-Mortemart, née le 17 février 1833, mariée le 31 mai 1854,

Dont :

A. Comte Amaury-Victurnien-Ghislain-Gabriel-*Werner*, né le 27 février 1855, lieutenant au 1er régiment de lanciers, attaché à la maison militaire du roi, chevaliers des ordres de Charles III (E), de l'Aigle rouge de Prusse (4e cl.), couronne royale de Prusse (3e cl.), marié le 21 février 1881, à *Pauline*-Charlotte-Joseph-Marie *de la Rochefoucauld*, fille du duc d'Estissac,

Dont :

a. Comtesse Elisabeth-Renée-Amélie-Ghislaine, née le 28 novembre 1881 ;

b. Comte *Louis*-Paul-Gabriel-Ghislain, né le 28 décembre 1882 ;

c. Comtesse *Béatrix*-Léonie-Louise-Josèphe-Ghislaine, née le 28 février 1884 ;

d. Comtesse *Marguerite*-Juliette-Charlotte-Ghislaine, née à Everberg le 15 juillet 1886.

B. Comtesse Victurnienne-Ghislaine-Françoise-*Renée*, née le 24 mai 1859, mariée le 24 juillet 1881, à Charles-*Jean*, comte *d'Oultremont*, maréchal de la cour, né le 2 mai 1848 ;

C. Comte *Jean*-Charles-Victurnien-Ghislain, né le 11 juin 1864, sous-lieutenant de cavalerie.

2° Comtesse *Thérèse*-Ghislaine, née le 11 octobre 1823, mariée le 30 mai 1843, à son cousin Charles-*Werner*-Ghislain, comte *de Merode*, ci-dessus ;

3° Comtesse *Marie*-Ghislaine, née le 19 novembre 1830, mariée le 23 août 1847, à *Antoine*-François, prince *d'Arenberg*, né le 5 février 1826 (p. 6).

Digitized by Google

LIGNE

ARMES : d'or à la bande de gueules.

L'écu placé sur un manteau de gueules fourré d'hermine, sommé de la couronne ducale du Saint-Empire.

Devise : QUO RES CUNQUE CADUNT, SEMPER STAT LINEA RECTA.

Titres. — Prince de Mortagne par diplômes d'Henri VIII, roi d'Angleterrre, et de Charles-Quint, alors roi d'Espagne, 1513; comte de Ligne et du Saint-Empire, 1549; prince d'Epinoy, 1592; prince du Saint-Empire, le 20 mars 1601; prince d'Amblise, le 20 avril 1608; prince dans les Pays-Bas espagnols, par diplôme des infants Albert et Isabelle, du 2 août 1602; grand d'Espagne de première classe, 1643; comte immédiat de Fagnoles et membre du collège des comtes de l'Empire, le 3 juillet 1788; gentilhomme héréditaire et prince dans le royaume de Pologne, 1789.

Le titre de prince est porté par tous les descendants.

Résidences : Le château de Belœil (Hainaut) et Bruxelles.

Louis-Eugène-Henri-Marie-Lamoral, prince de Ligne, d'Amblise et d'Epinoy, né le 18 juillet 1854, grand d'Espagne de première classe, succède à son aïeul Eugène-Lamoral le 20 mai 1880; marié à Paris le 24 juillet 1884, à sa cousine germaine, *Elisabeth de la Rochefoucauld,* née le 4 août 1865, fille du comte Marie-Charles-Gabriel-Sosthènes, duc de Bisaccia et de Doudeauville, et de Marie-Georgine-Sophie-Hedwige-Eugénie, princesse de Ligne,

Dont :

Princesse Marie-Suzanne-Marguerite-Louise, née à Paris le 21 juillet 1885.

MÈRE :

Marie-Louise-Marguerite *de Talleyrand,* née le 29 mars 1832, veuve du prince *Henri-Maximilien-Joseph-Charles-Louis-Lamoral, décédé le 27 décembre* 1871.

Digitized by Google

FRÈRE ET SŒUR :

1° Princesse Marie-*Mélanie*-Ernestine-Hedwige, née le 25 novembre 1855, mariée le 2 juin 1875, à *Frédéric*-Georges-Antoine-Marie-Michel, duc *de Beaufort-Spontin*, né le 8 juin 1843 (page 8);

2° Prince *Ernest*-Louis-Henri-Lamoral, né à Paris le 12 janvier 1857, marié à Paris le 4 janvier 1887, à Marguerite-Constance-Marie-*Diane de Cossé-Brissac*, née à Paris le 19 décembre 1869, fille de Gabriel-Anne-Timoléon-Roland de Cossé, marquis de Brissac et de Jeanne-*Marie*-Eugénie Say,

Dont :

A. Princesse *Jeanne*-Marie-Louise, née à Bruxelles le 2 octobre 1887;

B. Princesse Marguerite-Françoise-Marie, née à Bruxelles le 15 octobre 1888, décédée le 19 février 1889;

C. Princesse Isabelle-Mélanie-Marie, née à Bruxelles le 23 septembre 1889.

VEUVE EN TROISIÈMES NOCES DE L'AÏEUL.

Hedwige-Julie-Wanda, princesse *Lubomirska*, née le 29 juin 1815, veuve le 20 mai 1880, *du prince Eugène-Lamoral, qu'elle avait épousé le 28 octobre* 1836,

Dont :

1° Prince *Charles*-Joseph-Lamoral, né le 17 novembre 1837, chevalier de l'ordre Constantinien de Naples, marié le 1er juin 1876, à *Charlotte de Gontaut-Biron*, née le 19 juillet 1854,

Dont :

A. Princesse *Hedwige*-Marie-Gabrielle, née le 11 mai 1877;

B. Prince *Florent*-François-Eugène-Henri-Lamoral, né le 26 décembre 1881.

Digitized by Google

2° Prince *Edouard*-Henri-Lamoral, né le 7 février 1839, marié le 11 septembre 1866, à *Augusta*-Théodosie-Marie *Cunynghame*, décédée le 25 octobre 1872 ; remarié le 12 mars 1874, à *Eulalie*-Marie-Sophie-Dorothée *de Solms-Braunfels*, née le 6 février 1851,

Dont :

A. Prince *Albert*-Edouard-Eugène-Lamoral, né le 12 décembre 1874 ;

B. Princesse *Eléonore*-Marie, née le 24 janvier 1877 ;

C. Prince *Georges*-Lamoral, né le 10 décembre 1879 ;

D. Princesse Hélène-Marie, née le 14 août 1887, à le Neuville sous Huy.

3° Princesse *Marie*-Georgine-Sophie-Hedwige-Eugénie, née le 19 avril 1843, mariée le 8 juillet 1862, à Charles-Gabriel-Marie-*Sosthènes*, comte *de la Rochefoucauld*, duc de Bisaccia et de Doudeauville, né le 1er septembre 1825.

LOOZ-CORSWAREM

Armes : écartelé : au 1 et au 4 burellé d'or et de gueules de dix pièces, qui est de *Looz ;* au 2 et au 3 d'argent à deux fasces de sable, qui est de *Diest ;* sur le tout d'hermine à deux fasces de gueules, qui est de *Corswarem*. — *Supports :* deux lévriers colletés de gueules, tenant chacun une bannière, à dextre aux armes de *Looz ;* à senestre d'or à trois huchets de gueules virolés d'argent, qui est de *Hornes*.

L'écu placé sur un manteau de gueules fourré d'hermine et sommé de la couronne ducale du Saint-Empire.

Devise : Potius mori quam fœdari. — *Cri :* Fortitudini.

Titre. — Duc, le 25 décembre 1734 et le 16 février 1816. Le titre d'*Altesse Sérénissime* (*Durchlaucht*) a été reconnu

Digitized by Google

à la branche ducale, par les gouvernements d'Autriche, de Prusse et de Hanovre.

Résidence du duc : Le château de Bonlez (Brabant).

Charles-Napoléon-François-Guillaume-Ferdinand, duc de Looz-Corswarem, né le 9 mars 1804, marié le 15 octobre 1829, à *Hermine*-Anne-Gertrude-Jacqueline *van Lockhorst de Toll et Veenhuyzen*, née le 31 octobre 1802, décédée le 24 novembre 1875.

Dont :

1° Princesse *Hermine*-Caroline-Mathilde, née le 19 juin 1830, mariée le 30 avril 1851, à *Edgard*-François-Jules-Hubert, comte *du Val de Beaulieu*, né le 30 mars 1829, camérier de cape et d'épée de Sa Sainteté, décédé le 21 janvier 1885 ;

2° Princesse *Octavie*-Alphonsine-Hermine, née le 24 février 1832, mariée le 27 juin 1861, à *Charles*-Jean-François *de Meulenaer*, né le 23 avril 1837, décédé le 12 avril 1888 ;

3° Prince *Charles*-Léopold-Auguste-Louis-Philippe, né le 25 février 1833, ancien capitaine d'artillerie, marié le 23 décembre 1867, à Jeanne-Marie-*Cécile Hennequin*, née le 6 juillet 1848,

Dont :

A. Princesse *Cécile*-Caroline-Isabelle-Anne-Marie-Mathilde, née le 28 avril 1869 ;

B. Princesse *Hermine*-Caroline-Marie-Eléonore-Jeanne-née le 21 mars 1870.

4° Prince Ernest-Alexandre-Louis-Charles-Napoléon-Auguste, né le 5 septembre 1834, mort le 12 décembre 1868, marié le 6 août 1859, à Marie-Louise-Christine *de Godoy de Bassano*, née le 12 janvier 1839, morte à Paris le 28 janvier 1880,

Dont :

A. Prince *Charles*-Emmanuel-Ernest-Alexandre-Arnould, né à Paris le 15 avril 1860 ;

Digitized by Google

B. Princesse *Manuela*-Joséphine-Marie-Georgine-Louise-Ernestine, née le 5 novembre 1861, mariée le 14 juin 1881, à *Henri*-André-Othon-Louis-Charles-Anne-Marie-Ghislain, baron *van den Bogaerde*, né à La Haye le 10 juin 1849;

C. Prince *Louis*-Maximilien-Raoul-Ernest-Joachim-Guillaume-Gérard, né le 20 mars 1867.

FRÈRES ET SŒURS :

I. Prince Auguste-*François-Charles*, né le 9 mars 1805, décédé le 12 juillet 1852, sa veuve : *Albertine*-Louise, baronne *van Lockhorst*, née à Bruxelles le 13 juin 1820, mariée le 1er août 1835 ;

II. Princesse *Caroline*-Arnoldine-Irène, née le 28 juin 1807, décédée à Bruxelles le 24 mai 1889, mariée le 26 juillet 1826, à don José-Mariano *de la Riva Agüero*, qualifié *marquis* de Monte-Alegre d'Aulestia, ci-devant président de la république et grand-maréchal des armées du Pérou, décédé le 21 mai 1858;

III. Princesse *Octavie*-Victoire-Antoinette-Zoé, née le 7 juin 1811, mariée le 6 novembre 1839, à *Thierry*, baron *van Lockhorst*, décédé le 6 mars 1881 ;

IV. Princesse *Zéphyrine*-Joséphine-Arnoldine-Caroline, née le 16 août 1812, mariée le 13 mars 1836, à *Louis*-François, comte *Du Monceau de Bergendal*, né le 25 septembre 1808, décédé le 24 février 1886;

V. Prince Guillaume-Désiré-Polydore, né le 2 janvier 1817, décédé le 7 mai 1887, sa veuve : Eugénie-Angélique-Jeanne *O'Sullivan de Terdeck*, née le 10 mars 1817, mariée le 14 mai 1838,

Dont :

1° Princesse *Alice*-Eugénie-Alphonsine-Mathilde, née à Ahin le 12 février 1839, mariée le 16 février 1858, à *Anatole*-Charles-Philippe, comte *d'Arschot-Schoonhoven*, né le 11 mars 1830, mort le 25 mars 1879, dont elle avait été divorcée le 8 septembre 1877;

Digitized by Google

2° Prince *Camille*-Eugène-Fernand-Pierre, né le 3 mars 1853, marié le 6 juillet 1878, à *Anne*-Hélène-Hortense, baronne *Létang*, née le 7 mai 1850, dont il est divorcé,

Dont :

A. Princesse *Hélène*-Eugénie-Hortense, née en 1878 à Stuttgart (Wurtemberg) ;

B. Princesse Hortense-Corneille-Bertha, née à Ath le 24 juillet 1880.

RHEINA-WOLBECK

(LANNOY)

ARMES : d'argent à trois lionceaux de sinople, couronnés d'or et lampassés de gueules.

L'écu placé sur un manteau de pourpre fourré d'hermine, sommé de la couronne ducale du Saint-Empire.

Devise : VOTRE PLAISIR.

—

Pour la notice, voir l'*Annuaire* de 1852, p. 192.

—

Titre. — Prince de Rheina-Wolbeck, le 15 octobre 1840.

En vertu d'un ordre de cabinet de S. M. le roi de Prusse, du 22 octobre 1861, le chef de la famille porte le titre de *Durchlaucht* (*Altesse Sérénissime*).

Résidences : Le château de Bentlage, près Bhein-sur-Ems, en Westphalie, et Liége.

Arthur-Napoléon-Auguste-Alexandre-Clément, comte de Lannoy de Clervaux, prince de Rheina-Wolbeck, né le 19 février 1833, membre héréditaire de la chambre des seigneurs de Prusse.

MÈRE :

Marie-Auguste, comtesse *de Liedekerke-Beaufort*, née le

Digitized by Google

21 février 1809, veuve du prince *Napoléon*, décédé le 7 mars 1874.

FRÈRE :

Edgard-Honoré-Marie, comte de Lannoy de Clervaux, né le 16 août 1835.

URSEL

ARMES : de gueules au chef d'argent chargé de trois merlettes du champ. *Supports :* deux griffons d'or.

L'écu placé sur un manteau de gueules fourré d'hermine, blasonné sur les courtines aux émaux de l'écu et sommé de la couronne ducale du Saint-Empire.

Les autres membres de la famille portent les mêmes décorations d'armes que l'aîné, avec la différence qu'ils somment leur écu d'une couronne comtale à treize perles, dont trois relevées.

—

Pour la généalogie, voir l'*Annuaire* de 1855, p. 208.

—

Titres. — Baron d'Hoboken, le 29 mai 1600; comte du Saint-Empire, le 22 janvier 1638; duc d'Hoboken, le 24 avril 1717.

Le titre de duc d'Ursel, reconnu par Guillaume Ier, roi des Pays-Bas, est transmissible par ordre de primogéniture; tous les autres descendants portent le titre de comte et de comtesse.

Résidences : Hingene (province d'Anvers) et Bruxelles.

Comte Marie-Charles-*Joseph, duc* d'Ursel, sénateur, bourgmestre d'Hingene, né le 3 juillet 1848, marié le 16 mars 1872, à *Antonine*-Marie *de Mun*, née le 14 novembre 1849, dont :

1° *Comte Robert*-Marie-Léon, né le 7 janvier 1873;

Digitized by Google

2° *Comtesse* Adrienne-Carola-Claire-*Henriette*-Marie, née à Paris le 2 mars 1875;

3° *Comtesse* Marie-Louise-Pauline, née à Bruxelles le 17 janvier 1880;

4° *Comte* Wolfgang-Pie-Benoît-Marie-Joseph-Gabriel, né à Hingene le 8 septembre 1882.

MÈRE :

Henriette-Marie *d'Harcourt*, grande maîtresse honoraire de la cour de la reine, née le 8 octobre 1828, veuve du duc Jean-Charles-Marie-*Léon*, décédé le 7 mars 1878.

FRÈRE ET SŒURS :

I. *Comtesse* Marie-Eugénie-Léonarde-*Sophie*, née le 29 juin 1851, mariée le 19 mars 1879, à *Charles*-Henri-Wolf-Guillaume-François, comte et seigneur *de Schoenburg-Glauchau et Waldenburg*, né le 13 mai 1832, veuf d'Adélaïde, comtesse de Rechtern-Limpurg-Speckfeld;

II. *Comtesse Juliette*-Louise-Marie, née le 25 avril 1853, mariée à Hingene le 1er juillet 1882, à *Robert*-François-Joseph *de Bourbon*, comte de Busset;

III. *Comte Léon*-Léopold-Marie, né le 7 août 1867.

FRÈRE NÉ DU PREMIER MARIAGE DU PÈRE :

IV. *Comte* Charles-Marie-Henri, né le 12 décembre 1839, mort le 9 septembre 1875, sa veuve : *Isabelle*-Charlotte-Sophie-Léontine de *Clermont-Tonnerre*, née le 6 mars 1849, mariée le 16 juin 1873, dont :

Comtesse Caroline-Chantal-Léonie-Noël, née le 25 décembre 1874.

COUSINS GERMAINS :

I. (Enfants du comte Ludovic-Marie d'Ursel et de Marie-Louise-Eve *Gueulluy de Rumigny*) :

1° *Comtesse Marie*-Caroline-Eve, née le 22 février 1844, mariée le 21 octobre 1872, à Albert-Victor, baron *Nau de*

Digitized by Google

Champlouis, lieutenant-colonel au service de France en retraite, veuve le 3 septembre 1878 ;

2° *Comte Charles*-Marie-Léon, né le 20 janvier 1848, gouverneur de la province du Hainaut, chevalier de l'ordre de Léopold, marié à Paris le 18 avril 1885, à Anne-Caroline-Geneviève *Le Roux*, dont :

A. Comte Louis-Marie-Alexandre, né à Berlin le 1er mai 1886 ;

B. Comtesse Anne-Marie-Gabrielle, née à Berlin le 13 avril 1887 ;

C. Comte Edouard-Marie-Ernest, né à Bruxelles le 13 août 1888 ;

D. Comtesse Jeanne-Marie-Emilie-Waudru, née à Mons le 6 octobre 1889.

3° *Comte* Marie-Henri-Adrien-*Aymard*, né le 31 mai 1849, chevalier de l'ordre de Léopold, ancien capitaine commandant d'artillerie, marié à Bruxelles le 22 janvier 1883, à Mathilde-Caroline-*Marie*-Ghislaine-Albérique, comtesse *du Chastel de la Howarderie*, née le 4 juin 1855, dont :

A. Comtesse Marie-Thérèse-Aymardine-Albertine-Barbe-Ghislaine, née à Braine-le-Château le 13 juillet 1885 ;

B. Comtesse Berthe-Marie-Caroline-Louise-Gabrielle-Ghislaine-Barbe, née à Braine-le-Château le 25 août 1886 ;

C. Comtesse Gabrielle-Ghislaine-Marie-Henriette-Barbe, née à Bruxelles le 9 février 1888 ;

D. Comtesse Marguerite-Marie-Louise-Barbe-Ghislaine, née à Braine-le-Château le 2 novembre 1889.

4° *Comte* Marie-*Hippolyte*-Adrien-Ludovic, né le 17 novembre 1850, marié le 30 janvier 1878, à *Georgine*-Aldegonde-Louise-Marie *de Rouillé*, née à Bruxelles le 13 mars 1859, dont :

A. Comtesse Marie-Gabrielle-Raphaëlle, née à Bruxelles le 12 février 1882 ;

B. Comtesse Gabrielle-Charlotte-Josèphe-Emma-Marie, née à Bruxelles le 27 janvier 1884 ;

Digitized by Google

C. Comte Jean-Marie-Henri-Ghislain-Hubert, né à Bruxelles le 21 janvier 1887;

D. Comtesse Elisabeth-Marie-Joséphine-Louise-Georgine-Charlotte, née à Sempst le 12 août 1889.

5° *Comtesse* Marie-Emilie-(*Molly*)-Madeleine, née le 14 février 1853, mariée le 26 février 1876, à *Charles*-Victor-Maximilien, vicomte *de Spoelbergh de Lovenjoul*, né le 30 avril 1836;

6° *Comte* Marie-Joachim-*Auguste*-Paul, né le 9 février 1857, attaché de légation, marié à Bruxelles le 23 janvier 1883, à *Emma*-Charlotte-Louise-Marie *de Rouillé*, née le 27 juin 1860, dont :

Comtesse Louise-Marie-Joséphine-Juliette-Anne, née à Dongelberg (Brabant) le 10 septembre 1886.

II. Enfants de *Marie*-Auguste, comte d'Ursel, né le 9 février 1815, mort le 19 juillet 1878, sa veuve : *Marie*-Camille de Croix, née le 17 mars 1836, mariée le 16 mai 1860, dont :

1° *Comtesse* Marie-Camille-Caroline-*Amélie*, née le 8 mai 1861;

2° *Comte* Marie-Henri-*Ernest*, sous-lieutenant au régiment du génie, né le 26 mai 1866;

3° *Comte* Joseph-Marie-*Adrien*, né le 17 janvier 1868;

4° *Comtesse* Marie-Louise-*Antoinette*, née le 4 septembre 1870;

5° *Comtesse Eléonore*-Léonie-Marie-Thérèse, née le 9 octobre 1876.

Digitized by Google

WATERLOO

(WELLESLEY-WELLINGTON)

ARMES : *écartelé :* au 1 et au 4, de gueules à la croix d'argent, chaque canton chargé de cinq besants du même, placés en sautoir, qui est de ***Wellesley ;*** au 2 et au 3, d'or au lion de gueules, qui est de ***Cowley***; sur le tout, en chef, un écusson chargé du pavillon britannique, et, sur les partitions, une étoile d'argent.

L'écu est couvert de la couronne ducale britannique, surmontée de la couronne de prince des Pays-Bas. — *Cimier :* le lion naissant de l'écu, portant un pennon à la croix de Saint-Georges. — *Supports* : deux lions au naturel colletés d'une couronne d'or et enchaînés du même.

Devise : VIRTUTIS FORTUNA COMES.

—

Pour le précis historique, voir l'*Annuaire* de 1847, p. 250.

—

Titre. — Prince de Waterloo, par création du roi Guillaume Ier des Pays-Bas; ce titre se transmet par ordre de primogéniture.

La loi du 29 septembre 1815 attache au titre de prince de Waterloo une dotation d'un revenu de 20,000 florins des Pays-Bas, pour être possédée irrévocablement et à perpétuité par le prince de Waterloo et par ses descendants légitimes. A cette dotation sont affectés 1,424 hectares de bois domaniaux situés dans la province de Brabant méridional. (*Staats-blad*, n° 48.)

Henri Wellesley, né le 5 août 1846, troisième duc de Wellington, *prince de Waterloo* en Belgique; marquis de Douro, marquis et comte de Wellington, vicomte de Wellington et de Talaveira, baron de Douro de Wellesley, dans la pairie du Royaume-Uni; comte de Mornington, vicomte Wel-

Digitized by Google

lesley, dans la pairie d'Irlande; duc de Ciudad-Rodrigo et, de ce chef, grand d'Espagne de première classe, duc de Vittoria, marquis de Torres-Vedras, comte de Vimiera, en Portugal, colonel d'artillerie, fils de lord Charles Wellesley (fils cadet du premier duc), marié le 7 mars 1882, à *Eveline*-Gwenfra Williams, fille cadette du colonel Thomas-Peers Williams, de Temple-House et Craig y Don, Bucks, M. P.

Digitized by Google

FRAGMENTS

DE

GÉNÉALOGIES

AUBERMONT (D')

ARMES : de sable à une fleur de lis épanouie d'argent, boutonnée d'or. *Cimier :* une tête et col d'aigle d'argent entre un vol d'or. *Supports :* deux griffons d'or affrontés.

Dans l'*Annuaire* de 1865, p. 53 et suivantes, on trouve une généalogie de cette famille. Elle avait été établie avec les données qu'on possédait à cette époque et le roi d'armes De Launay, ayant falsifié cette généalogie, on avait élagué tout ce qui ne se contrôlait pas par les données que l'on possédait.

Ce procédé d'élimination était trop radical: M. le comte Paul du Chastel de la Howarderie, continuant ses travaux, vient de publier une étude généalogique sur cette famille (1) établie sur les pièces reposant principalement dans le riche dépôt de la ville de Tournay.

(1) Tournay, typographie Casterman, 1889.

Digitized by Google

Cette étude forme une brochure de 84 pages contenant toutes les preuves et les moyens de vérifier les données principales. Nous en avons extrait, sommairement, tous les éléments de ce travail, qui rectifie quelques erreurs, et fait disparaître les nombreuses omissions de celui de 1865.

I. Jean Daubermont, eut au moins trois enfants :

1° Jean, bourgeois de Tournay par achat du 8 novembre 1340, décédé le 17 août 1356, paroisse Saint-Brice, avait épousé Marguerite *N.*, veuve de Jacques le Flameng. Il eut une fille : Madeleine, qui est mentionnée dans divers actes.

2° Thiry ou Thiery, qui suit;

3° Pierre, moine à l'abbaye de Saint-Martin à Tournay, avant 1366, décédé en septembre 1400, ayant été l'un des tuteurs de ses neveux.

II. Thiery Daubermont, bourgeois de Tournay (1342), décédé vers le 13 janvier 1359, ayant épousé : 1° Marguerite *de Rumes* (1) et 2° Agnès *Brassart*, fille de Jean et de Catherine le Pessenier, dite d'Antoing. Elle mourut veuve le 29 mai 1417, ayant convolé avec Michel Bernard.

Du premier lit il eut :

1° Jean, vivant en 1383;

2° Pierre, qui suit;

3° Thiery, bourgeois de Tournay (1380), décédé le 5 mars 1413, paroisse Saint-Brice, inhumé à Saint-Jacques, avait épousé, en 1379, Madeleine *Carette*, dite *Bacheler*, décédée en 1418, fille de Jean et de Colombe d'Avesnes; dont une fille décédée avant eux : Péronne épousa, avant 1400, Jacques *du Gardin*, qualifié de noble. Elle mourut avant le 8 octobre 1410, jour où ses parents se ravestirent.

4° Gilles;

(1) On remarquera que l'année du droit de bourgeoisie se lie le plus souvent avec l'année du mariage. Donc, lorsque la date du relief de la bourgeoisie est connue, celle du mariage peut être fixée dans la même année et on peut en déduire que le marié n'avait pas 25 ans à cette époque. a date du relief, dans ces conditions, est toujours postérieure au mariage.

Digitized by Google

5° Madeleine.

Du second lit :

6° Jacques qui suivra après la descendance de son frère.

III. Pierre Daubermont, bourgeois de Tournay (1374), avait épousé Jeanne *de Rosne*, veuve avant le 5 mars 1383, dont il eut :

1° Jean, prêtre, chapelain de Sainte-Catherine de Tournay, décédé le 28 novembre 1447;

2° Pierre qui suit;

3° Agnès, morte jeune.

IV. Pierre Daubermont, bourgeois de Tournay (1412), perdit sa bourgeoisie en 1425, et la racheta en 1432. Il mourut, après avoir testé, le 28 février 1442, paroisse Saint-Jean. Il avait épousé, en 1412, Valentine *Bernard* née vers 1387, fille de Pierre et de Saincte Gahide, dite de Mouchin.

Ils eurent :

1° Jean, qui suit;

2° Catherine, née vers 1419, non citée dans le testament de son père;

3° Marie, née vers 1424, décédée le 28 novembre 1438.

V. Jean Daubermont, bourgeois de Tournay (1464), éwardeur de Saint-Brice et échevin, fit comme juré partie du magistrat de Tournay en même temps qu'il était receveur pour la confrérie de Notre-Dame et l'un des maîtres de cette compagnie. Il épousa : 1° avant décembre 1464, Ælis *de Loyaucourt*, fille de Gilles, écuyer, seigneur du grand et du petit Carnois, etc., et de Jeanne des Wastines sa première femme. En secondes noces, après 1477, Jacqueline *de Baudimont*. Il mourut après 1510, ayant eu deux enfants; dont l'un illégitime :

De son premier lit : Guillemette, née vers 1465, décédée avant 1486.

Son fils bâtard est l'auteur d'un rameau qui s'éteignit à la troisième génération (Gorgon Daubermont), nous ne le mentionnons pas.

Digitized by Google

IIIbis. Jacques Daubermont, bourgeois de Tournay (1384), mourut, paroisse Saint-Brice, le 12 mai 1417, et fut inhumé à Saint-Jacques. Éwardeur de Saint-Jacques, juré de la ville et garde de la monnaie de Tournay, il avait épousé, en 1384, Jeanne *Creste*, née à Valenciennes, décédée à Tournay, paroisse Saint-Jacques, le 29 janvier 1430, fille de Jacques et de Marie Pietard. Elle testa le 18 janvier 1430. C'est par lui qu'on avait commencé la généalogie de la p. 53 en confondant son fils Thiery avec son frère du premier lit qui porte le même prénom.

Il eut :

1° Jacques, qui suit ;

2° Catherine, décédée avant le 1er décembre 1457, avait épousé, en premières noces, avant le 5 août 1423, Jehan *le Flameng*, et en secondes noces vers 1428, Nicolas *de Touwart*, veuf de Jeanne le Miquiel et de Marie du Proit, né à Capelle en Pevelle, bourgeois de Tournay en 1405, fils de Nicolas ;

3° Thiry, auteur d'un rameau qu'on trouvera à la fin ;

4° Isabelle épousa, avant 1423, Jacques *le Doulch*, bourgeois et échevin de Tournay, fils de Jean et de Catherine Fuyant, sa seconde femme ;

5° Agnès, née avant 1397, décédée avant 1423 ;

6° Marie, religieuse à l'abbaye de Marquette en 1443 ;

7° Jeanne, épousa après le décès de sa mère, Jacques *Baret* ;

8° Péronne, religieuse à Marquette après avoir été élève au Couvent des religieuses de Haultevie en 1418. Elle mourut à l'abbaye de Marquette, le 8 juin 1459. Elle et sa sœur Jeanne étaient mineures à la mort de leur père.

On trouve que Jacques Daubermont eut un fils bâtard du nom de Louis.

IV. Jacques Daubermont, releva sa bourgeoisie en 1413, devint seigneur del Planque, à Mont-Saint-Aubert, par achat fait en 1418. Il mourut en 1422, ayant épousé avant octobre 1413, Catherine *Buridan*, née vers 1393, décédée le 4 avril

Digitized by Google

1459, fille de Jean et de sa seconde femme, Madeleine de Crespellaines, dite Hanielle. Elle avait épousé Jean du Harby après le décès de son premier mari.

C'est sous le nom de *Hugues* qu'il figure à la page 54, comme auteur de la deuxième branche.

Il eut :

1° Jacqueline, décédée le 26 août 1485, ayant épousé Gérard *Pipart*, décédé le 8 octobre 1480 ayant été bourgeois de Tournay (1435), juré de cette ville, échevin et éwardeur de Saint-Brice, maïeur et second prévôt, maïeur des échevins de Saint-Brice, et enfin en 1455 souverain prévôt. Il était fils de Jean et de Marie de Callenielle.

Le testament de ces époux fut empris le 11 octobre 1480.

2° Marie, épousa, avant 1444, Arnoul *de le Pierre ;*

3° Jacques, qui suit.

V. Jacques Daubermont, seigneur del Planque, bourgeois de Tournay (1440), échevin de Saint-Brice et juré, mourut en Italie au retour d'un voyage qu'il avait fait à Rome. La date du décès n'est pas indiquée sur son épitaphe, mais son testament fut présenté le 6 juillet 1450 et fut empris le 18 janvier suivant.

Il avait épousé, par contrat du 27 mai 1439, Jeanne *de Wasmes*, née en 1425, morte le 29 août 1482, ayant testé le 27 de ce mois. Elle était fille de Pierre et d'Isabelle de le Noëfvecourt.

Pendant son veuvage elle acquit le fief du Laibray (relief de 1450), contracta alliance avec Jean de le Planque, qui mourut vers 1463 et fut inhumé à Saint-Brice, où une lame de cuivre armoriée aux armes des *Daubermont* et des *de Wasmes*, avec une épitaphe, rappelait le souvenir des défunts.

Il laissa un fils :

VI. Michel Daubermont, seigneur del Planque, de la Defflière, du Laibray, etc., éwardeur de Saint-Brice, juré, mourut le 18 octobre 1493, ayant testé le 12 du même mois.

Déclaré majeur en 1463, il épousa en 1481, Jeanne *Cottrel*,

Digitized by Google

née vers 1457 et décédée le 7 juillet 1517, fille de Jean, seigneur d'Esplechin, et de Catherine Fiervesti, héritière d'Ere.

Il avait été échanson du roi de France Louis XI, ce qui le fit exempter du droit de franc-fief et considérer comme noble.

Il eut un fils :

VII. Nicolas d'Aubermont, bourgeois de Tournay, seigneur del Planque, etc., grand maire de Saint-Amand-les-Eaux, qualifié d'écuyer, de gentilhomme de l'empereur (1534), de chevalier en 1535, et premier maître d'hôtel de René comte de Nassau et prince d'Orange. Il avait acquis la seigneurie de Rainbaucourt lez-Raches en 1527 et avait épousé 1° en 1509, Marie *Haneron* ou *Henneron*, fille de Jean et de Jeanne des Marghais, vicomtesse de Roulers, sa seconde femme; 2° en 1539, Jeanne *de Gavre*, dame de Masnuy-Saint-Pierre, veuve de Jacques des Ablens, fille de Pierre, seigneur du même lieu, et de Marguerite de Rockeghem, dame héritière de ce lieu, Elseghem, etc.

Il eut de son premier mariage :

1° Jean, qui suit;

2° Pierre, baptisé à Saint-Quentin, de Tournay, le 27 juillet 1512, décédé sans alliance étant au service;

3° Jacques, baptisé à Saint-Quentin le 21 août 1513, religieux à l'abbaye de Beaupré;

4° Ælis, baptisée le 11 mai 1515, décédée le 18 mai 1578, et inhumée à Masnuy-Saint-Pierre;

5° Gilles, baptisé le 15 mars 1515. On croit que c'est le même que Guillaume, qu'on trouve qualifié de « chanoine de Chartres et archidiacre de Blaye-sur-l'Hoire ». Souvent on donnait à la confirmation d'autres noms que ceux donnés lors du baptême, et de là vient une confusion inévitable;

6° Antoine, baptisé le 26 septembre 1518, mort au berceau;

7° Madeleine, dame du Laibray, en partie, née au château de Wez, baptisée le 3 novembre 1519, décédée le 6 novembre

Digitized by Google

1580, et inhumée à Bruyelles, avait épousé François *de la Motte*, seigneur de Bruyelles, fils de Jacques, seigneur du même lieu, et de Jacqueline de Grault;

8° Philippe, né le 14 septembre 1521;

9° Pontus, seigneur de Masnuy-Saint-Pierre, du chef de sa femme, de Franchin, bourgeois de Tournay (1556), échevin de Saint-Brice et du Bruile, était né le 11 décembre 1522, mourut le 6 mars 1578, et fut inhumé à Bruyelles. Il avait épousé en 1546 Madeleine *van Borchoven*, héritière de la Motte, de Masnuy-Saint-Pierre de Rockelghem, etc., fille de Guillaume, seigneur de Saint-Géry-lez-Wavre, de Limale, etc., et de Barbe *de Gavre*, sœur de la femme de Nicolas d'Aubermont.

Il eut :

A. Nicolas, seigneur de Masnuy-Saint-Pierre, etc., colonel d'infanterie, gouverneur et grand bailli des ville et châtellenie d'Audenarde, mourut dans cette ville le 7 janvier 1585, ayant épousé Françoise *de Gros*, décédée à Audenarde le 18 octobre 1587, fille de Jean, seigneur de Meulant, etc., bourgmestre de Bruges, et de Catherine Laurin, sa seconde femme. Ils sont inhumés à Sainte-Walburge, devant le reposoir du Saint-Sacrement qu'il avait fondé. Ils eurent deux fils morts avant eux.

B. Adrien, chevalier, seigneur d'Elseghem, etc., héritier de Masnuy-Saint-Pierre, du Doncq, etc., etc., à la mort de son frère, capitaine d'infanterie, mourut à Elseghem le 3 décembre 1623.

Il épousa Anne *de Coornhuyse*, décédée en 1645, fille de Cornelis, grand bailli d'Ypres et d'Audenarde, etc., et d'Anne de Schepper.

Ils sont inhumés à Elseghem, où se trouve leur monument portant leur épitaphe et les seize quartiers de chacun d'eux (voyez page 56). Ils eurent : *a*. Adrien, seigneur de Masnuy-Saint-Pierre, etc., décédé sans alliance; *b*. Anne, héritière de son frère, décéda à Tournay, paroisse de Saint-

Digitized by Google

Jacques, le 5 mars 1662, et avait épousé en 1623 Pierre *de Berghes Saint-Winnoc*, seigneur de Roupy du Maret, etc., fils de Philippe, seigneur de Raches, etc., gouverneur de Lilliers, et d'Hélène de Longueval; *c.* Robertine, héritière du Doncq, de Doorne, etc., épousa, le 19 janvier 1627, Charles *de Coornhuyse*, seigneur d'Oost et de West-Coornhuyse, fils de Charles, chevalier et capitaine d'infanterie, et d'Isabeau de Tenremonde. Elle mourut en 1636; *d.* et *e.* Marie et Valérie, religieuses à l'abbaye de Forest; *f.*, *g.*, *h.*, *i.* Maximilien, Philippe, Charles et Antoine, morts jeunes; *j.* Corneille, capitaine, décédé à la guerre; *k.* Claudine, religieuse à Ghislenghien.

C., *D.*, *E.*, *F.* Hughes, Antoine, Philippe et Pierre, décédés jeunes; *G.* et *H.* Jacques, seigneur de Flines, cornette, décédé au service, et Jean, décédé dans les mêmes conditions;

I. Jacqueline, prieure à l'abbaye de Forest;

J. Jeanne, morte jeune;

K. Gérardine, religieuse à Ghislenghien;

L. Robertine, épousa à Audenarde, le 15 avril 1584, Jean *de Beer*, chevalier, bourgmestre de Bruges, y décédé le 4 mai 1608, veuf d'Anne Vander Gracht, fils de Charles, chevalier, seigneur de Meulebeke, etc., et de Jeanne de Gros;

M. Madeleine, héritière de ses frères, dame de la Motte et de Flines, décédée à Tournay le 5 février 1612, inhumée aux Récollets, avait épousé par contrat du 3 février 1587, Claude *de Boulongne*, capitaine, décédé à Tournay le 21 juin 1628, et inhumé près de sa femme, fils de Jean, seigneur du Moulinet, et d'Anne de Gavre, fille bâtarde de la maison de Masnuy Saint-Pierre.

Cette descendance de Pontus figure à l'*Annuaire* de 1865, aux pages 55, 56 et 57.

10. Antoine, qui suivra après la descendance de son frère

VIII. Jean d'Aubermont, seigneur de Raimbaucourt, né à

Digitized by Google

Canteraine le 23 août 1511, mourut vers 1580, après avoir épousé : 1° par contrat passé à Lille, le 9 octobre 1549, Marie *le Preud'homme*, décédée sans enfants, fille de Pierre, seigneur d'Halluin, rewart de Lille et de Catherine du Pret, dame de Coisnes; 2° Jeanne *de Briarde*, dite de la Coye, décédée le 31 octobre 1556, fille de Charles, seigneur de la Coye, etc., et de Jossine de Bailleul, et 3° à Saint-Jacques de Tournay, le 16 mai 1559, Marguerite *de Waudripont*, héritière du Thil, décédée à Tournay le 21 octobre 1583, inhumée à Saint-Brice, veuve de Jean de le Plancque, baron de Gavrelle, fille de Jacques, seigneur du Foresteau, etc., et d'Agnès Taffin. Elle testa le 29 novembre 1582, étant veuve pour une seconde fois; son épitaphe, ornée des armes de son mari et des siennes, se trouvait à Saint-Brice, à Tournay.

C'est le degré VI de la branche qui figure à la page 60.

Il eut du second mariage :

1° Jean, seigneur de Raimbaucourt, lieutenant d'une compagnie d'ordonnance, décédé avant que sa belle-mère ne testât;

2° Charles, qui suit;

3° Gaspard, décédé sans alliance, étant aussi au service;

4° Madeleine, décédée jeune.

IX. Charles d'Aubermont, seigneur de Rainbaucourt, après son frère aîné, grand bailli de Termonde, créé chevalier en 1596, mourut en 1621, ayant épousé Catherine *Schetz* dite *de Grobbendonck*, fille de Gaspar, chevalier, baron de Wesemael, maréchal héréditaire du Brabant, et de Catherine d'Ursel, sa seconde femme.

Ils eurent huit enfants tous renseignés à la page 61 de l'*Annuaire* de 1865, ce sont :

1° Catherine, décédée sans alliance;

2° Jean Conrard, chevalier, seigneur de Raimbaucourt ou Ribeaucourt, etc., capitaine de cavalerie, chevalier de Saint-Jacques, mestre de camp, conseiller au conseil de guerre, gouverneur du pays de Gueldre, mourut sans postérité à

Digitized by Google

Termonde, le 17 mai 1652. Il avait épousé Anne *de Malsen*, héritière de Puerssen, fille d'Hubert, seigneur de Tilbourg, Puerssen, etc.;

3° Agnès, décédée à Wesemael le 2 décembre 1627, épousa, le 24 juin 1612, Adrien *de Beer*, seigneur de Meulebeke, Baudegnies, etc., grand bailli des ville et châtellenie de Courtray, fils de Jean, seigneur des mêmes lieux, bourgmestre de Bruges et de Robertine d'Aubermont;

4° Marguerite, religieuse à Forest, décédée le 23 avril 1641, âgée de 60 ans, ayant 43 ans de profession;

5° Gaspard, qui suit;

6° Antoine, prêtre, protonotaire apostolique, chanoine de Tournay, décédé le 10 juillet 1633, âgé de 43 ans, et inhumé dans la cathédrale sous une pierre armoriée portant ses huit quartiers;

7° Marie-Françoise, religieuse du même ordre, décédée le 17 juillet 1666, professe depuis 54 ans;

8° Jean-Charles, capitaine d'arquebusiers à cheval au service allemand, tué en juin 1622, dans la guerre du Palatinat, inhumé dans l'église des Dominicains de Mayence.

X. Gaspard-Antoine d'Aubermont, chevalier, seigneur de Grembergen, puis de Ribeaucourt, à la mort de son frère, maistre de camp, conseiller au conseil de guerre, gouverneur et grand bailli de Termonde, mourut en 1657, après avoir épousé Marie-Lambertine *d'Enghien*, veuve de Christophe Godin, conseiller et receveur général des domaines, fille de Guillaume, secrétaire archiviste du conseil privé, et d'Isabelle de Blasere.

Leurs enfants, nés à Termonde, figurent à la page 61-62, nous les mentionnerons sommairement :

1° Isabelle-Charlotte, née le 29 juillet 1620, épousa dom Antonio *Pimentel de Prado;*

2° Barberine, née le 22 mars 1622, décédée jeune;

3° Catherine, née le 7 novembre 1623, décédée jeune;

4° Marie-Marguerite, née le 6 février 1625, épousa dom Diego *Gomez*, comte *de Espinosa;*

Digitized by Google

5° Anne-Marie, née le 19 mai 1626, religieuse à Ghislenghien ;

6° Charles-Ignace, seigneur de Ribaucourt, etc., grand bailli de Termonde, né le 23 octobre 1627, fut créé baron de Ribeaucourt en 1659, et mourut sans alliance ;

7° Lambertine, née le 30 juin 1629, religieuse à la Cambre ;

8° Antoine-Florent, né le 24 juin 1631, capitaine de cuirassiers au service d'Espagne, tué au siège d'Arras en 1654.

VIIIbis. Antoine d'Aubermont, qui est renseigné page 57, comme auteur de la *seconde* branche, seigneur del Planque, de la Defflière, du Laibray, etc., par reliefs du 18 septembre 1548, bourgeois de Tournay (1561), était né le 15 mars 1523, mourut vers 1588, ayant épousé, en 1561, le 12 février, Geneviève *Despars*, fille de Jacques, chevalier, seigneur de Rosières, bourgmestre de Bruges, écoutète de cette ville et du Franc, et de Barbe de Landas.

Étant veuve, elle acquit le Quesnoy, l'Espinoy et le Rejet du Quesnoy, et mourut avant le 17 avril 1617.

Ils eurent cinq enfants :

1° Charles, qui suit ;

2° Floris, né le 19 avril 1566, prêtre, chanoine et chantre à Notre-Dame de Chartres, aumônier de la reine Marguerite de Valois, mourut à Chartres le 28 août 1643, ayant donné au couvent des Campeaux, à Tournay, une verrière ornée de ses seize quartiers ;

3° Gilbert, né le 21 juillet 1567, décédé jeune, avant son père ;

4° Pierre, prêtre, chanoine de la cathédrale de Tournay, fonda une bourse pour l'étude de la théologie à l'Université de Louvain, et une chapelle avec messe hebdomadaire au château du Quesnoy, à Pottes. Son épitaphe est à la cathédrale de Tournay ;

5° Simon, né le 21 août 1570, capitaine d'infanterie, tué en 1591, au sac de Château-Thierry, sans avoir contracté alliance.

Digitized by Google

IX. Charles d'Aubermont, créé chevalier en 1617, seigneur del Planque, de la Defflière, etc., bourgeois de Tournay (1605), maïeur des échevins de Saint-Brice et du Bruisle, souverain prévôt de cette ville à six époques différentes, mourut dans cette ville le 2 janvier 1632, et inhumé à Saint-Piat, où sa tombe, avec épitaphe, était ornée de ses seize quartiers.

Il avait épousé, à Froyennes, le 16 janvier 1596, Barbe *de Preys*, décédée paroisse de Saint-Piat, le 2 avril 1654, fille de Denis, seigneur de Froyennes, etc., grand prévôt de Tournay, anobli en 1551 et de Jeanne Savary.

Ils eurent :

1° Marie, née à Pottes, au château du Quesnoy, le 15 octobre 1596, religieuse, carmélite déchaussée;

2° Jeanne, née à Froyennes, le 15 mars 1598, décédée avant 1657;

3° Charlotte, née à Pottes le 15 janvier 1600, décédée à Tournay, paroisse Sainte-Catherine, en mars 1656, ayant testé en 1654. Elle avait hérité le fief du Laibray de son frère Nicolas, et en prit possession par relief du 19 avril 1633;

4° Geneviève, née à Pottes, le 30 novembre 1601, y décédée le 9 novembre 1605;

5° Nicolas, seigneur du Laibray, etc., né à Pottes, décédé au siège de Bois-le-Duc, selon certaine version; son service fut célébré à Saint-Piat, le 22 octobre 1629;

6° Florent, Florentin ou Floris, né paroisse Saint-Brice, le 25 mars 1606, décédé à Bruxelles le 20 décembre 1626;

7° Hélène, née à Pottes le 14 septembre 1607, décédée le 1er octobre suivant;

8° Pierre, qui suit;

9° Robert, prêtre, chanoine du chapitre de Saint-Bavon de Gand en 1628, bachelier en théologie, seigneur del Planque de la Defflière, docteur en théologie en 1638; chantre du chapitre de Saint-Bavon, en 1661. Il était né le 27 octobre

Digitized by Google

1611, et baptisé le 30 à Saint-Piat, mourut à Gand le 10 mars 1697, et fut inhumé dans la crypte de Saint-Bavon, où deux épitaphes rappellent son souvenir et l'une d'elles est accompagnée de ses seize quartiers.

X. Pierre d'Aubermont, chevalier, seigneur du château du Quesnoy, des Prets, etc., etc., juré et grand prévôt de Tournay de 1658 à 1675. En 1668 il devint chevalier d'honneur au conseil souverain de Tournay, fonction qu'il exerça jusqu'à son décès.

Né à Pottes le 23 août 1609, décédé à Tournay le 7 juillet 1675, paroisse de Saint-Piat, et inhumé à Pottes dans la chapelle du couvent des Frères Mineurs qu'il avait fondée en 1652 et 1653. Une grande épitaphe relate non seulement ce qui le concerne, mais le décès de sa femme, de quelques-uns de ses enfants et petits-enfants, y compris la dernière de la famille, Madame de Roisin.

Il avait épousé, le 27 juin 1632, Robertine-Françoise *Rym*, héritière de Roosdonck, morte paroisse de Saint-Piat le 12 février 1701, et inhumée à Pottes, fille de Philippe et de Madeleine de Beer.

Ils eurent un grand nombre d'enfants dont quatre seulement survécurent à leurs parents :

1° Marie-Barbe, baptisée à Saint-Piat le 2 octobre 1633, née le 12 septembre. Elle épousa vers 1656, Jean-François d'*Enghien* (*Kestergat*), seigneur de Bruyelles, etc., fils de Jacques, seigneur de Wambroeck, etc., et d'Antoinette de Coornhuyse, sa première femme ;

2° Adrienne-Thérèse, née à Pottes le 7 octobre 1635, décédée à Tournai le 14 mai 1719, et inhumée à Pottes ;

3° Jeanne-Madeleine-Françoise, née à Pottes le 2 mai 1637, religieuse à l'hôpital de Notre-Dame de Tournay, où elle entra le 20 mai 1664, et y mourut le 24 août 1669 ;

4° Robert-François, né à Pottes le 25 juin 1638, décédé étant page du grand-duc de Toscane. Son service fut célébré à Saint-Piat le 29 août 1656 ;

Digitized by Google

5° Floris-Charles, né à Pottes le 16 juin 1641 ;

6° Charles, né à Pottes le 26 mai 1642 ;

7° Jacques, qui suit :

8° Marie-Anne, née à Pottes le 15 août 1644 ;

9° Catherine, née à Pottes le 2 septembre 1645 ;

10° Jeanne-Françoise, baptisée à Saint-Quentin le 4 octobre 1646 ;

11° Adrien-Valentin, né à Tournay le 9 février 1648 ;

Les six enfants qui précèdent doivent être décédés au berceau ; le décès ne peut être indiqué.

12° Marie-Caroline, née à Pottes le 12 avril 1649, décédée à Tournay, paroisse de Notre-Dame, le 26 juin 1713, ayant épousé à Saint-Piat, le 14 février 1672, Jean-François *le Louchier*, chevalier, seigneur de Popuelles, etc., baptisé à Saint-Brice le 24 août 1649, veuf de Catherine d'Ostrel, dite de Flers, fils de Jacques, seigneur de Popuelles, Ronne, etc., et d'Anne Wouters de Vinderhoute ;

13° François, né à Pottes le 31 octobre 1651, prêtre, chapelain de Sainte-Anne (1671) et chanoine de Tournai (1672), décédé le 7 septembre 1690 ;

14° Gaspard-Jacques, né à Tournay le 2 février 1653, baptisé à Pottes, décédé le 25 mai 1705 ;

15° Marie-Robertine, dame du Laibray, par relief du 7 août 1672, née à Tournay le 4 août 1655, y décédée le 7 mars 1727, et inhumée à Pottes ;

16° Charles, dont on ne retrouve pas la date de naissance, cornette au régiment royal wallon en 1675, capitaine, seigneur du Laibray, par relief du 3 juin 1689, mourut à Nancy où il fut inhumé dans l'église du couvent des Carmes. Cet enfant ne peut être confondu avec le fils aîné de ce degré, né en 1642. L'emploi de cornette n'est occupé que par de très jeunes hommes, tandis que le fils aîné aurait eu 33 ans. Cette considération et le droit d'aînesse qu'on attribue à son frère puîné font admettre la supposition du seizième enfant.

XI. Jacques-Gaspard d'Aubermont, qu'on trouve quelque-

Digitized by Google

fois qualifié de chevalier, seigneur du Petit-Quesnoy, du Quesnoy, de l'Espinoy, du château du Quesnoy, dont il fit le relief à la mort de son père, devint aussi seigneur du Laibray (1684), del Planque (1698), de la Deffliere, etc. Il fut juré et mayeur des échevins de Tournay.

Né à Pottes le 14 août 1643, y décédé le 31 octobre 1721, il fut inhumé près de son père, et avait épousé à Saint-Jacques le 10 août 1683 Marie-Thérèse *d'Ennetières*, née à Tournay, baptisée à la Madeleine, le 9 mars 1660, y décédée, paroisse Saint-Jacques, le 15 septembre 1691 et inhumée à Pottes. Elle était fille de Jacques-François, seigneur de Monpinchon, etc., et de Marie-Thérèse Haccart.

Ils eurent :

1° Ange-Joseph, dit le chevalier du Quesnoy, baptisé à Saint-Jacques le 20 août 1684, mourut sans avoir contracté alliance à Pottes le 23 juin 1738 ayant testé en 1736 et le 13 mai précédent. A la mort de son père il était devenu seigneur de toutes les seigneuries énumérées ci-dessus par différents reliefs de 1722, 23 et 24 ;

2° Robertine-Françoise, baptisée à Saint-Jacques le 13 novembre 1685 décédée sans postérité et dernière de sa famille le 24 mars 1769, paroisse de Saint-Piat, fut inhumée à Pottes. Dernière survivante elle était devenue dame du Quesnoy, de Planque, de la Deffliere, du château du Quesnoy, du Petit-Quesnoy, etc., etc.

Elle avait épousé en premières noces, à Pottes le 1er juillet 1739, François-Joseph, baron *de Courcelles*, chevalier et lieutenant du roi à Landrecies, colonel du régiment de Santerre, décédé avant le 19 décembre 1746, fils de Pierre, seigneur de Verlin, etc., et de Marie-Marguerite-Aldegonde Pally, héritière de Grand-Rieu, etc.

En secondes noces, à Pottes, le 29 avril 1748, Baudry François-Nicolas *de Roisin*, chevalier et baron de Selles, Rongy, etc., né à Tournay le 17 décembre 1696, inhumé à Rongy le 13 octobre 1761, veuf de Marie-Anne-Françoise-

Digitized by Google

Josèphe Desmaisières, fils de Baudry-François, baron de Selles et de Rongy, grand prévôt de Tournai, chevalier d'honneur au parlement de cette ville, et de Jeanne-Agnès del Fosse;

3° Marie-Thérèse-Joseph, baptisée à Saint-Jacques le 22 octobre 1686, décédée le lendemain;

4° Marie-Thérèse, dame de Monpinchon, en partie, baptisée à Saint-Jacques le 22 décembre 1687, décédée, paroisse de Saint-Piat, le 1er mai 1760, et inhumée à Pottes;

5° Marie-Joseph, baptisée à Saint-Jacques le 28 janvier 1689, née le 21, religieuse carmélite à Douai, en 1709;

6° Jean-François-Joseph, dit le chevalier, baptisé à Saint-Jacques le 18 janvier 1690, né le 8, vendit une grande partie de ses biens et mourut après avoir été mis en curatelle;

7° Marie-Françoise, baptisée à Saint-Jacques le 15 février 1691, décédée le 24 du même mois.

Outre ces enfants, Jacques-Gaspard d'Aubermont eut, après le décès de sa femme, de Marie-Thérèse *du Coulombier*, trois enfants naturels.

A. Marc, baptisé à Saint-Piat le 18 décembre 1700;

B. Thérèse, baptisée à Saint-Piat le 14 mai 1703;

C. Angélique-Dominique, née en 1709, décédée paroisse de Saint-Piat le 10 septembre 1724.

Rameau.

IVbis. Thiery Daubermont, fils du degré III de la page 40, qu'on avait confondu avec son oncle du même prénom (p. 53 de l'*Annuaire* de 1865), avait été reçu bourgeois de Tournay, par relief du 6 novembre 1422, quitta la ville en 1425-1426 pour aller s'établir à Douai, où il acquit la bourgeoisie le 6 octobre 1428; il est inscrit aux registres de cette ville avec sa femme et ses trois enfants, nés alors, et agés de 5, 3 et un an et demi.

Né à Tournay, il mourut à Douai avant le 4 mars 1448, jour où son testament fut empris. Il avait épousé Jeanne *de*

Digitized by Google

Saint-Genois (1422), décédée le 14 décembre 1489, ayant contracté une seconde alliance avec Jean Picquette.

Elle était fille de Jean, bailli du temporel de l'abbaye de Saint-Martin, seigneur de Clairieu, de Haudion, etc., et de Jeanne Buridan.

Ils eurent trois enfants nés à Tournay, et trois nés à Douai :

1° Guillaume dit Willemet, Willemme, jura sa bourgeoisie à Douai, à l'âge de 15 ans, le 22 juin 1439, mourut dans cette ville le 12 août 1458, ayant épousé Jeanne *Audeffroy*, dont il eut une fille :

Jeanne, née à Douai, mariée à Jean *Dauffay*, seigneur de Lambres, licencié ès-droits, conseiller du duc de Bourgogne, puis du roi de France;

2° Jean, né à Tournay, était décédé avant 1441 ;

3° Catherine, née à Tournay, fut béguine;

4° Thiery, cité dans le testament de son père, était né à Douai et paraît avoir été tué en cette ville dans une rixe ;

5° Jeanne, citée dans les mêmes conditions;

6° Jean, qui était encore mineur lorsque son père testa, mourut le 6 juillet 1504 et habita Malines, d'après un acte du 4 août 1481. Il avait épousé Marguerite *d'Auberchicourt*, héritière de Hazencourt ou Azincourt, fille de Guillaume, qui avait ce fief, ayant appartenu à Michel du Gardin. Il ne laissa qu'une fille : Jeanne, dame de Hazencourt (Azincourt), née vers 1480, épousa avant février 1498 Jacques *Van de Kerchove*, dit *van der Varent*, seigneur de Listov (Listhof), fils de Gilles et de Catherine du Bosch. Il releva Azincourt par le décès de sa belle-mère, sans doute, le 16 février 1535.

Leur fille, décédée à Audenarde le 22 octobre 1532, est qualifiée de dame de Ter-Varent, sur son épitaphe, qui se trouvait dans l'église des Récollets de cette ville.

Ce degré remplace celui de la page 54, coté III, de l'*Annuaire* de 1865.

Digitized by Google

CARPENTIER

ARMES : coupé : d'azur et de sinople au caducée d'or, ailé d'argent, brochant sur le tout. *Cimier :* le caducée de l'écu entre deux plumes, l'une d'azur et l'autre de sinople.

I. Alexandre Carpentier, né à Dunkerque, épousa dans cette ville Jeanne *Natens*, née également à Dunkerque.

Il fut amiral au service du Stadhouder, puis gouverneur des possessions hollandaises dans les Indes.

II. Nicolas Carpentier, anobli le 8 juillet 1747, reçut les lettres patentes dont voici un extrait :

MARIE-THÉRÈSE, etc. De la part de notre cher et bien amé Nicolas *Carpentier*, nous a été représenté très-respectueusement que feu son père Alexandre Carpentier se seroit fort distingué dans la marine nommément dans la grande guerre pour la monarchie d'Espagne, que le remontrant, a son exemple, s'y seroit pareillement appliqué dès sa première jeunesse et auroit si bien réussi qu'après avoir été patenté par feu l'Empereur et Roy notre très-cher et très-honoré Père et Seigneur, de glorieuse mémoire, il auroit eu le commandement du premier vaiseau que la ci-devant compagnie d'Ostende auroit envoié en Chine l'an 1723 ; que du depuis il auroit toujours eu d'autres commandemens dont il se seroit acquitté avec tant d'Aplaudissement qu'on l'auroit proposé après la mort du Capitaine Gheselle pour commander la flotte sur le Danube, honneur que plusieurs raisons

Digitized by Google

et circonstances l'auroient détourné d'accepter quoiqu'à son grand regret; que Sa Majesté Impériale notre très-cher et très-aimé époux l'auroit qualifié du titre d'Intendant de la Marine de tous les Ports et Côtes de la Toscane et de Chef Directeur du Commerce de ce grand Duché, mais qu'il auroit quitté cet employ pour ses affaires de famille, il auroit été nommé en suite à la charge de Bourg-Mestre de notre ville et Port d'Ostende dont il auroit en partie redressé l'état obéré, en peu de temps, même au dépens de ses propres intérêts; qu'après la prise de notre dite ville par les François il auroit toujours suivi l'armée anglaise en qualité de pourvoïeur général, employ dont il se seroit si bien acquitté que Son Altesse Royale le duc de Cumberland lui en auroit témoigné par lettre une entière satisfaction et qu'enfin le Sérénissime Prince Charles de Lorraine et de Bar et notre feld maréchal comte de Balthyany seroient informés des services importants qu'il auroit rendus à notre armée aux Païs-Bas pendant qu'il campoit auprès de Namur en lui fournissant des vivres et des fourrages et de l'argent; que sous l'appuy de ces motifs il ose espérer qu'il Nous plaira de faire une gracieuse attention au désir quil auroit d'être encore plus à portée de donner des marques de son zèle et de son attachement pour notre Roïal service au moyen de quelque grâce de notre part; c'est pourquoi il nous a suplié, avec la dernière soumission, de lui accorder lettres patentes d'anoblissement tant pour lui que pour ses descendants de l'un et de l'autre sexe nés ou à naître de mariage légitime et de lui accorder pour armoiries un écu coupé d'azur et de sinople au caducée d'or, ailé d'argent, l'écu surmonté d'un heaume d'argent grillé et liseré d'or au bourlet d'or et d'argent aux hachemens d'or et d'azur, à dextre et d'argent et de sinople à sénestre; cimier le caducée de l'Ecu accompagné de deux plumets d'azur à dextre et de sinople à sénestre. Nous, ce que dessus considéré, etc., etc.

Donné à Vienne ce 8 juillet 1747.

Digitized by Google

Né à Dunkerque, décédé à Aix-la-Chapelle le 16 août 1747 et inhumé à Bruxelles dans le chœur de l'église de Notre-Dame de Finisterræ. Il avait épousé à Dunkerque, Marie-Madeleine *Baeteman*, dame de Regelsbrugge, à Nieuwerkerken, née dans cette ville le 1er janvier 1692, décédée à Bruxelles le 22 janvier 1787, et inhumée dans le cimetière général de Sainte-Gudule. Elle était fille de Nicolas et de Jacqueline Pomart, avait testé à Bruxelles le 19 juin 1773, fit un codicile à ce testament le 21 janvier 1777 devant le notaire François van Meerbeeck et vendit sa seigneurie en 1783.

Nicolas Carpentier avait quitté la Toscane au départ du grand-duc, se fixa à Ostende, qu'il quitta également pour suivre l'armée anglaise comme commissaire des vivres au service de la maison d'Autriche.

Il eut :

1° Corneille, qui suit;

2° Nicolas, auteur de la deuxième branche;

3° Marie-Madeleine, décédée à Anvers et inhumée dans l'église de Saint-Jacques de cette ville le 8 janvier 1773, avait épousé en premières noces, à Bruxelles, au Finisterræ, le 6 février 1748, Robert-Joseph *Hellin*, né à Tournay le 14 juillet 1719, décédé à Bruxelles le 14 décembre 1751 et inhumé au Finisterræ, fils de Noé et de Jacqueline-Thérèse Pottiez.

En secondes noces, par contrat du 24 novembre 1752 et sacramentellement le 25 à l'église de Notre-Dame de la Chapelle à Bruxelles, Pierre-François-*Gisbert van Schorel*, premier bourgmestre de la ville d'Anvers, seigneur de Wilryck, né à Anvers, baptisé à Saint-Jacques le 4 avril 1716, décédé paroisse Saint-Georges de cette ville le 16 janvier 1778, veuf d'Anne-Marie-Françoise *de Clèves* (née à Amsterdam le 4 avril 1726, décédée à Anvers le 23 mars 1752). Il était fils de Gisbert-François et de Jeanne-Catherine van der Voort, aliàs Vervoort;

Digitized by Google

4° Marie-Anne-Elisabeth, décédée à Bruxelles le 16 septembre 1797, épousa dans cette ville, église de Finisterræ, le 16 décembre 1748, Noé-François *Hellin*, né à Tournay le 23 septembre 1721, décédé à Bruxelles le 16 août 1750, frère germain du précédent;

5°. François-Alexandre-Jean, né probablement à Dunkerque ou à Ostende, épousa N. Eeman. Sa descendance n'a pas été retrouvée, si elle existe;

6° Alexandre-Jean, auteur de la troisième branche.

III. Corneille Carpentier, échevin de la keure de Gand, trésorier-général de la Flandre, par patentes du 20 octobre 1755, avait quitté Ostende pour s'établir à Gand en 1749.

Né à Dunkerque, et baptisé à Saint-Jean le 4 juillet 1716, décédé pendant l'émigration, à Munster en 1799.

Il avait épousé à Ostende, le 20 juin 1744, Isabelle (Jenelle) Claire-Jeanne-Catherine *Ray* dite *O'Regan*, décédée à Melle le 20 septembre 1776, et inhumée à Notre-Dame de Gand. Elle était fille de sir Thomas O'Regan, gentilhomme irlandais, et d'Isabelle de Duenas, et petite-fille d'Etienne-Guillaume (Stephano-Gullichino) de Duenas, bourgmestre d'Ostende, et d'Isabelle Sloys, et de Charles O'Regan et de Catherine Hore.

Ils eurent :

1° Nicolas-Michel-François, né à Ostende le 21 août 1746, était entré dans l'armée comme cadet, devint lieutenant au régiment de cavalerie de Stamplach, et mourut étant en garnison à Mons le 4 mars 1767. Il fut inhumé aux Minimes, où se trouvait son épitaphe;

2° Thomas, figure à la seconde partie comme appartenant à la noblesse officiellement reconnue (voyez *Carpentier*).

3° Isabelle-Marie-Colette (1), née à Gand le 21 mai 1750, baptisée à Notre-Dame, décédée à Sempst.

(1) On ne doit pas la confondre avec une autre portant les mêmes prénoms, mais née en 1754, qui épousa, le 24 juillet 1780, Jacques François de Nayer

Digitized by Google

Elle avait épousé à Gand, par contrat du 2 septembre 1770, et sacramentellement le 23 du même mois, le major Jacques-Henri ***Lunden***, qui devint ensuite colonel au régiment de Clerfayt, et fut, lui et toute sa descendance, créé baron de son nom le 5 mai 1781, étant retiré du service actif et commandant de la place de Tournay.

Né à Anvers et baptisé à Saint-Jacques le 25 mai 1731, il mourut à Sempst. (*Annuaire* de 1876, pages 205 et suivantes.)

4° François-Marie, entra comme lieutenant au régiment de Clerfayt en janvier 1769, et en 1770 acquit une compagnie et devint major au régiment de Clerfayt.

Né à Gand, et baptisé à Notre-Dame le 21 décembre 1751, il mourut à Bruxelles le 13 décembre 1800, ayant épousé à Tournay, le 24 janvier 1792, sa nièce, la baronne Marie-Thérèse-Louise ***Lunden***, née à Gand le 23 septembre 1772, décédée à Bruxelles le 11 avril 1846, ayant été remariée à son cousin François-Nicolas-Joseph Lunden, décédé en 1805.

Ils eurent :

A. Louise-Marie-Isabelle-Josèphe, née en émigration, à Dusseldorf, le 5 janvier 1793, décédée à Bruxelles le 13 octobre 1819, ayant épousé dans cette ville, le 16 novembre 1818, Gérard-Joseph *Nollé*, né à Maestricht le 12 mars 1789, conseiller à la cour d'appel de Bruxelles, y décédé le 21 avril 1837, fils de Lambert-Dominique et de Marie-Catherine Doverx, qui contracta une seconde alliance (1).

B. Eugénie-Sabine, née à Gand le 30 juillet 1796, décédée à Bruxelles le 25 juin 1859, y avait épousé, le 10 août 1854, *Achille*-François-Ghislain ***de Page***, né dans cette ville le 22 juin 1799. (Voyez *Annuaire* de 1876, page 271);

C. Eugénie-Thérèse, née à Gand le 28 janvier 1798, décédée en célibat, à Bruxelles, le 30 novembre 1842.

DEUXIÈME BRANCHE

IIIbis. Nicolas Carpentier, second fils de Nicolas, était probablement né à Dunkerque comme son frère aîné.

(1) Il épousa, le 17 septembre 1827, Marie-Thérèse-Antoinette Storm.

Digitized by Google

Il habitait Bruxelles, qu'il quitta en 1761, pour se fixer au château de Regelsbrugge, près d'Alost, devint premier échevin de cette ville et député de la ville et du pays d'Alost, dès 1766.

Il avait épousé à Bruxelles, le 17 décembre 1747, Marie-Henriette-Charlotte-Philippine *Lion*, née à Bruxelles en 1730, décédée à Alost le 13 juin 1782, fille de Jean, premier conseiller pensionnaire de la ville de Bruxelles, et de Christine de Brun.

Ils eurent :

1° Jean-Nicolas, né à Bruxelles, baptisé à Sainte-Catherine le 12 juin 1749, servait dans les gardes wallonnes et mourut en célibat à Madrid, le 30 novembre 1791 ;

2° Henriette-Christine-Françoise, née à Bruxelles, baptisée à Sainte-Catherine le 29 avril 1751, mourut en célibat à Gand, le 15 mars 1844 ;

3° François-Joseph-Georges, né à Bruxelles, baptisé à Sainte-Catherine le 26 juillet 1753, épousa Marie *du Mont*, née à la Havane.

Ils eurent, nées à la Havane :

A. Thérèse-Louise-Éléonore-Alexandrine, née le 6 octobre 1788, décédée à Bruxelles, épousa à Gand, le 15 juin 1821, Simon *Symousen-Schouten*, né à Breda le 3 décembre 1797, alors lieutenant à la première division d'infanterie, décédé à Londres le 1er août 1833, fils de Gérard et de Jeanne Élisabeth *Symousen*.

B. Louise-Françoise, née le 6 juin 1790, épousa à Gand, le 24 octobre 1815, Albert-Louis *de Wagner*, lieutenant-colonel au service de la Hollande, né à Daderstadt, en Allemagne, le 2 novembre 1782; sa descendance subsiste encore à Gand.

4° Joseph-Marie-Thérèse, qui suit ;

5° Thérèse-Marie-Rose, née à Bruxelles, baptisée à Sainte-Catherine le 7 juillet 1757, mourut à Gand en célibat ;

6° Philippe-Chrétien, né à Bruxelles, baptisé à Notre Dame de la Chapelle, le 23 février 1758 ;

Digitized by Google

7° Marie-Eléonore-Julie, née à Bruxelles, baptisée à Saint-Géry le 15 août 1760;

8° Jean-Baptiste-Marie, né au château de Regelsbrugge le 1er juin 1762, entra dans la marine et mourut sur la Côte d'Or, en Afrique, en octobre 1783;

9° Charles-Henri-Nicolas, qui suivra après la descendance de son frère, IVbis;

10° Louise-Josèphe dite Joséphine, née à Alost le 3 janvier 1760, baptisée à Saint-Martin, décédée à Oordeghem le 27 mai 1838, avait épousé à Alost, à l'église de Saint-Martin, le 31 janvier 1792, *Jean*-Roger-Martin *Diericx*, chevalier, bailli de Sotteghem, né le 4 novembre 1760, fils de Josse-Alexandre, ancien receveur de la ville d'Alost et haut bailli de Sottegem, créé chevalier, et d'Anne-Caroline de Brauwer;

11° Reine-Adélaïde, née à Alost, baptisée à Saint-Martin le 7 juillet 1768, qu'on croit décédée en bas-âge.

IV. Joseph-Marie-Thérèse Carpentier, entra au service de l'électeur palatin et était chevalier de l'Aigle rouge de Prusse.

Né à Bruxelles, baptisé à Sainte-Catherine le 18 février 1755, il mourut à Neuss, près de Dusseldorf, le 26 décembre 1837, où il avait épousé, le 19 octobre 1782, Marie-Marguerite Wilhelmine *Lenders*, née dans cette commune le 15 mai 1751, fille de Jean-André, conseiller et bourgmestre de Neuss, et de Catherine Van der Ruht.

Ils eurent, nés à Neuss :

1° Marie-Madeleine-Agnès-Charlotte, née le 13 septembre 1783;

2° Jean-Ludolph-Henri, qui suit;

3° Thérèse-Françoise-Rosalie, née le 27 mai 1786;

4° Jean-Théodore-Henri, né le 2 septembre 1787, décédé à Ottelsberg, en Pologne, le 4 août 1807;

5° Julie-Françoise-Caroline-Elisabeth, née le 27 avril 1791, décédée le 25 février 1797.

V. Jean-Ludolph-Henri Carpentier, né à Neuss le 9 jan-

Digitized by Google

vier 1785, épousa à Valenciennes, le 30 juin 1819, Eugénie *Nicodème*, née dans cette ville le 26 septembre 1797.

Nous ne connaissons de cette union que deux filles :

1° Adélaïde-Natalie-Pauline;

2° Charlotte-Eugénie-Hubertine-Joseph.

IVbis. Charles-Henri-Nicolas Carpentier, né au château de Regelsbrugge, près d'Alost le 28 mars 1763, décédé à Bruxelles le 23 octobre 1853, avait épousé à Alost le 29 décembre 1795, Thérèse-Claire *van Grootven*, née à Termonde le 22 juin 1767 (où son mariage est aussi indiqué), décédée à Oordeghem le 9 mars 1834, fille de Jean-François, conseiller pensionnaire du pays de Termonde, anobli le 8 juin 1789, et de Marie-Thérèse Verspecht. Elle a été omise dans la généalogie de sa famille p. 276 de l'*Annuaire* de 1859.

Ils eurent, nés à Ostende, outre deux filles décédées en bas âge :

1° Coralie-Alexie-Françoise, née le 15 mai 1798, décédée en célibat à Bruxelles le 29 mars 1865;

2° Clarisse-Marie-Françoise, née le 9 décembre 1799, décédée en célibat à Bruxelles le 6 juin 1887;

3° Charles-Joseph-Aimé, entra dans l'armée en 1830, comme lieutenant et fut nommé la même année capitaine. Il prit sa retraite en 1843 et fut nommé major honoraire en 1846.

Né le 16 novembre 1801, il est décédé à Paris le 16 décembre 1880, décoré de la croix commémorative des volontaires de 1830 sans avoir, comme son père, fait régulariser sa position nobiliaire en demandant la reconnaissance de sa noblesse par les souverains des Pays-Bas ou de Belgique;

4° Emma-Joséphine, née le 2 mars 1806, décédée à Saint-Gilles lez-Bruxelles le 3 juillet 1889, avait épousé à Mons, le 13 août 1840, Adrien-Léopold-Auguste *Le Tellier*, avocat, membre suppléant du Congrès national, né à Beaumont en décembre 1793, décédé à Mons le 13 juin 1866, fils de François-Denis-Joseph et de Marie-Anne Beufflet.

Digitized by Google

TROISIÈME BRANCHE

III[ter]. Alexandre-Jean Carpentier, fils cadet de Nicolas, seigneur d'Huligenrode, par achat du 22 mai 1777, né à Ostende en 1733, mourut à Anvers le 2 octobre 1803, ayant épousé dans cette ville, à Saint-Jacques, le 21 juillet 1753, Thérèse-Joseph-Norbertine *Goris*, née aussi à Anvers, baptisée à Saint-Jacques le 27 mai 1733, décédée dans la même ville le 2 avril 1798, fille unique de Norbert-Alexandre, grand aumônier d'Anvers en 1731, et de Marie-Joseph Wittebol.

Ils eurent, nés à Anvers :

1° Norbert-Alexandre-Joseph, qui figure à la seconde partie ;

2° Thérèse-Madeleine-Joseph, baptisée à Saint-Georges le 25 mai 1756, décédée sans doute au berceau ;

3° Jeanne-Thérèse-Cornélie, née le 24, baptisée à Saint-Georges le 27 juin 1757, dame d'honneur des impératrices Joséphine et Marie-Louise, pendant leur séjour à Anvers, dame de l'ordre de la Maternité, créé par l'impératrice Marie-Louise, mourut subitement à Capellen, sous Eeckeren, le 7 février 1842, et fut inhumée à Borsbeek. Elle avait épousé à Anvers, à Saint-Jacques, le 2 mars 1781, Nicolas-Joseph-Richard *Werbrouck*, conseiller assesseur du mont-de-piété, né à Anvers, baptisé à Notre-Dame sud le 12 avril 1753, décédé à Anvers le 17 octobre 1814 et inhumé à Borsbeek, fils de Nicolas-Joseph-Richard et de Catherine-Françoise Grigis ;

4° Marie-Anne-Josèphe, née le 18 juin 1759 et baptisée le lendemain à Saint-Georges, décédée en bas-âge ;

5° François-Henri-Joseph, figure à la seconde partie avec son frère aîné comme ayant obtenu reconnaissance de noblesse ;

6° Caroline-Thérèse-Françoise, née à Anvers, baptisée à Saint-Georges le 16 février 1758, décédée dans la même ville le 1er janvier 1848, épousa à Wommelgem, le 28 août 1787, Pierre-Joseph-Anselme *Werbrouck*, né à Anvers, baptisé à

Digitized by Google

Notre-Dame sud le 5 août 1757, décédé à Anvers le 1er janvier 1829, frère du précédent. Il avait été grand aumônier de la ville d'Anvers en 1785, était veuf de Julienne-Jacqueline-Augustine Grigis;

7° Ferdinand-Constantin-Joseph, né à Anvers, baptisé à Saint-Jacques le 24 décembre 1774 est décédé en 1781.

Digitized by Google

CELLIER (DE)

ARMES : de gueules au lévrier courant d'argent, colleté d'or, accompagné en chef d'une étoile et en pointe d'un croissant montant du même, chargé du mot Loz. *Heaume :* couronné. *Cimier :* le lévrier issant. *Supports :* deux lévriers d'argent colletés d'or, tenant chacun une bannière ; à dextre aux armes de l'écu, à senestre d'azur au sautoir d'argent chargé d'un écu de sinople au croissant d'or, surmonté d'une étoile du même. (PLATA dit DE SENZEILLE.)

M. GÉRARD, dans son *Histoire sur la législation nobiliaire en Belgique*, consacre un *appendice* aux rois d'armes et il donne un aperçu de leur généalogie.

D'après lui, le roi d'armes *de Cellier*, dit *de Vinières*, aurait établi sa généalogie, et il fait défiler une longue suite d'ascendants, tous titrés, ayant contracté de belles alliances.

Il ajoute que la généalogie des *du Paix* et celle des *de Cellier* forment un gros volume avec de nombreuses *preuves* dont il cite le chiffre très-respectable.

Nous ne connaissons pas *les preuves*, ni la généalogie ; nous connaissons encore moins les diplômes de baron et de chevalier octroyés à cette famille en 1475 et 1476, nous ignorons même l'autorisation donnée en 1794 qui permet à ce roi d'armes de se qualifier baron, titre qui, paraît-il, se trouvait sans titulaire dans sa famille.

Néanmoins, nous donnerons les derniers degrés de cette longue suite d'aïeux, que M. Gerard a oublié de nous faire connaître.

I. André-Henri de Cellier, fils d'André-Henri, colonel au service du prince évêque de Liége, et de Marguerite-Joseph *Nizet*, petit-fils de Gilles *de Cellier*, également colonel d'un régiment liégeois au service des États-généraux de Hollande, et de Barbe-Françoise *Dombret ;* petit-fils aussi de Laurent Nizet et de Marie *Osy*. Il était né à Liége, où il fut baptisé le 26 mars 1724, et vint s'établir à Bruxelles, où il épousa,

Digitized by Google

à Saint-Jacques-sur-Caudenberg, le 21 novembre 1745, Marie-Robertine *Dupaix*, née à Fleurus le 15 février 1724, fille de Robert et de Marguerite Lebon.

Le chanoine Hellin, mentionnant le mariage de son onzième enfant, le qualifie de marchand, mais comme il commet une erreur dans le lieu du mariage, il est probable qu'une seconde erreur s'est produite.

Quoi qu'il en soit, il mourut à Bruxelles, ainsi que sa femme, dans la paroisse de Sainte-Catherine, lui le 5 septembre 1777, elle le 19 mai 1793.

Ils eurent de leur union, nés à Bruxelles et baptisés à Saint-Jacques-sur-Caudenberg :

1° Robert-Joseph, baptisé le 5 septembre 1746, mort dans la paroisse de Sainte-Catherine le 24 février 1792;

2° François-Joseph, qui suit;

3° Jean-Baptiste-Joseph, qui suivra après son frère;

4° Marie-Marguerite-Rose, baptisée le 31 août 1752, décédée le 27 septembre 1753;

5° Nicolas-Joseph, baptisé le 27 février 1754, mort le 2 mars 1764;

6° Charles-Joseph, qui suivra après la descendance de ses frères;

7° Marie-Christine-Joseph, baptisée le 26 mars 1757;

8° Pierre-Joseph-Victor, baptisé le 22 juillet 1759, ancien capitaine au service de France, chevalier de Saint-Louis, conseiller, héraut d'armes de Limbourg, portait le titre de chevalier, et en 1794, au moment de l'envahissement du pays, il portait le titre de baron. Il émigra le mois suivant (juin 1794);

9° Henri-Charles-Joseph, baptisé à Sainte-Catherine le 14 juillet 1761;

10° Alexandre-Philippe-Joseph, baptisé le 13 janvier 1763, mort sans alliance le 18 septembre 1798;

11° Marie-Robertine-Joseph-Dieudonnée, baptisée le 9 septembre 1764, mariée à Sainte-Catherine le 8 septembre

Digitized by Google

1789 à François-Anselme *de Kulberg*, conseiller d'Etat, président de la Chambre des comptes, veuf de Marie-Thérèse de Freneau et de Marie-Henriette de L'Escaille, décédée le 20 avril précédent. Il était né à Tournay, baptisé à Saint-Brice le 12 octobre 1730, et était fils de François-Mathieu et de Marie Meyer;

12° Jean-Jacques-Toussaint-Joseph, baptisé le 17 octobre 1765, mort à Bruxelles le 4 mai 1819;

13° Louis-François-Joseph qui suivra après ses trois frères.

V. François-Joseph de Cellier, né à Bruxelles, baptisé à Saint-Jacques-sur-Caudenberg le 27 novembre 1747, s'établit à Tournelle près Autun, en Bourgogne. Il épousa à Chissy, près Autun, le 17 août 1772, Pierrette-Françoise *Brochot*, née en ce lieu le 30 janvier 1752, fille d'Alexandre et d'Antoinette Pasquier, dont il eut :

1° Joseph-Pierre-François, né à Arleuf près de Château-Chinon le 15 juin 1773;

2° Henri-François-Louis-Pierre-Joseph, né le 15 août 1778;

3° Charles, né le 4 décembre 1785.

Vbis. Jean-Baptiste-Joseph de Cellier, né à Bruxelles, baptisé à Saint-Jacques-sur-Caudenberg le 20 mars 1751, épousa en premières noces, à Sainte-Croix, près de Namur, Thérèse-Guillelmine *Bivort*, née à Namur le 9 juin 1743, morte sans enfants en 1779; et en secondes noces, aux Chartreux, à Bruxelles, le 7 janvier 1787, Jeanne-Thérèse *Kersselaers*, native de Louvain, dont il eut :

Eugène, né à Sainte-Croix le 12 février 1788.

Vter. Charles-Joseph de Cellier, né à Bruxelles, baptisé à Saint-Jacques-sur-Caudenberg le 27 novembre 1755, seigneur de la Longue-Queue-au-Bois, chef maïeur du quartier de La Hulpe, épousa à Sainte-Catherine Marie-Cathe-

Digitized by Google

rine-Isabelle-Caroline *Kappart*, née à Wolverthem, morte à Bruxelles, paroisse de Sainte-Catherine le 16 janvier 1796, fille d'Adrien-Philippe et d'Isabelle-Henriette T'Kint de Roodenbeke. Il mourut à Bruxelles le 26 mars 1815, laissant deux enfants :

1° Jean-Henri-Charles-Joseph, baptisé à Notre-Dame de la Chapelle le 19 février 1785, mort à Bruxelles le 16 juin 1828;

2° Marie-Louise-Adélaïde, baptisée à Sainte-Catherine le 4 août 1786; décédée à Bruxelles le 9 juillet 1863, mariée dans la même ville le 18 décembre 1828, à Jacques-Stanislas-Joseph-Ghislain *Baesen*, inspecteur des eaux et forêts, baptisé à Notre-Dame de Finisterræ le 13 novembre 1795, mort à Bruxelles le 9 avril 1868, sans enfants, fils d'Henri-Corneille-Joseph et de Marie-Cécile-Alexandrine-Pétronille de Turnhout.

Vquater. Louis-François-Joseph de Cellier, né à Bruxelles, baptisé à Sainte-Catherine le 5 février 1769, mort en 1817, épousa à Bruxelles le 28 prairial an IX (17 juin 1801), Joséphine *Fonson*, née à Bruxelles le 20 juin 1779, y décédée le 3 décembre 1857, dont il eut :

1° Joseph-Adolphe-Théodore, né à Bruxelles le 3 prairial an X (23 mai 1802), vivant en 1829 ;

2° Marie-Anne-Adélaïde-Joséphine-Eugénie, née le 16 vendémiaire an XIII (8 octobre 1804), morte à Bruxelles le 3 janvier 1871 ;

3° Marie-Anne-Caroline-Joséphine-Idalie, née le 21 mai 1807, mariée à Bruxelles le 4 juillet 1829, à Joseph *Bonfils*, né à Borloo le 2 mars 1804, fils de Gérard et de Jeanne-Catherine van Marsenelle. Elle mourut veuve à Bruxelles le 27 juin 1866.

Nous croyons que presque tous les descendants de ses enfants habitent la France. Cependant, Léopold-Charles-

Digitized by Google

Victor *Cellier de Starnor*, né en France vers 1811, épousa vers 1850 à Jodoigne, Louise-Justine-Constance-Hersélie *de Glimes*, née dans cette ville le 3 février 1832, décédée à Louvain le 26 avril 1886, fille d'Adolphe-Joseph-Labre, ancien major sous l'Empire, bourgmestre de Jodoigne-Souveraine et de Constance-Josèphe *Recom*. Nous ignorons s'il appartient à la famille dont nous nous occupons, M. Cellier de Starnor habite Laeken.

CELLIER (DU).

ARMES : d'or à cinq bandes de gueules, au canton du même, à la bande bretessée d'argent. Elle porta : écartelé avec *van de Woestyne* (de Bruges), en brisant d'un trèfle d'or en chef sur le chevron et sur le tout *de Gruuthuyse*, moderne.

Voici, d'après VOET, quelques mots sur cette famille qu'on ne doit pas confondre avec l'autre. Elle était établie à Bruges, s'est répandue dans les Flandres et dans le nord de la France, à la limite qui sépare les deux pays.

I. Jean du Cellier, épousa Anne *van de Woestyne*, fille de Pierre et de Marguerite van den Gruuthuyse, dont :

1° Jacques, épousa Béatrix *Leurbroeck*, dont il eut : *A.* François ; *B.* Anne ; *C.* Martin ; *D.* Barbe ; *E.* Jacques ;

2° Nicolas, qui suit.

II. Nicolas du Cellier, né en 1479, échevin de la ville de Bruges (1524-29-34), conseiller en 1532 et hoofdman en 1528 et 1533, mourut en 1535, ayant contracté trois alliances :

1° Avec Marie *de Veel*, fille de Robert et de Catherine Weynschaerts ;

2° Le 31 mai 1523 avec Anne *van de Velde*, fille de Jean, décédée en 1529 ;

3° Avec Isabeau *van Doorne* qui lui survécut. Celle-ci était fille de Louis.

Digitized by Google

Il eut du premier lit :

1° Jacques, qui suit; 2° Dominique; 3° Robert, watergraeve et moermeester de Flandre en 1535, pensionnaire de Bruges en 1542-45, puis de Gand en 1549-51, et enfin conseiller au conseil de Flandre en 1560. Il mourut en 1573 ayant épousé Anne *Caboetere*, fille de Josse;

4° Marie, décédée en 1544;

III. Jacques du Cellier, vivait à la mort de son père et avait épousé Madeleine *van der Maze*, veuve en 1542, fille de Pierre et d'Antoinette Willebaets, dont il eut :

1° Nicole (Coline), épousa Gille *Goethals* qui vivait en 1555 et elle en 1577;

2° Nicolas, qui suit.

IV. Nicolas du Cellier, conseiller de la ville de Bruges en 1567, avait épousé en 1564 Marie *Haghe*, fille de Bertrand qui vivait en 1577, et dont il eut : 1° Jean; 2° Nicolas, baptisé le 13 juillet 1568; 3° Marie.

Digitized by Google

COPPIN (DE).

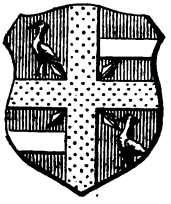

ARMES : de gueules à la croix d'or anglée de quatre clous de la passion d'argent et accompagnée, au 1 et au 4, d'un cygne d'argent becqué et membré d'or ; au 2 et au 3, d'une fasce d'argent. *Heaume :* couronné. *Cimier :* le cygne de l'écu. *Tenants :* deux sauvages de carnation ceints et couronnés de feuillages, s'appuyant sur leurs massues.

L'*Annuaire* de 1881 a publié, page 120 et suivantes, la généalogie de cette famille. Alors nous disions, dans les premières lignes, que ce travail offrait encore des lacunes qu'il ne nous avait pas été possible de combler. Voici quelques renseignements complémentaires que nous croyons dès à présent pouvoir ajouter en attendant que le travail soit complet.

I. Gilles Coppin, outre le fils qui forme le degré II, eut encore :

1° Gilles, qui se maria et dont la veuve épousa N. de Lens. Il eut au moins un fils Gilles Coppin, qui vivait en 1515, et possédait un fief à Crehen ;

2° Jean, qui épousa Marie *de Gesves*, fille de Dannéa, et elle épousa en secondes noces Simon de Linchen. Ce dernier avec le fils de sa femme, Jean Coppin, releva le gros du fief de Hemptines que celui-ci releva le même jour (30 septembre 1510) ayant pour mambour son oncle, Henri Coppin ;

Digitized by Google

3° Henri, cité ci-dessus. Cette descendance continua, car nous voyons :

Marguerite, épouser Jean de Glymes (*Annuaire* de 1877, p. 220), et son frère avoir pour enfant :

A. André de Coppin, mayeur de Ville-en-Hesbaye en 1661, décédé avant 1701, qui épousa Antoinette de Fumal, fille et enfant unique de Wautier et de Gertrude de Zandre (1).

Il eut au moins :

Zegers qui releva les terres à Ambresin par suite du décès de Godefroid Coppin, son oncle, curé de Bourg le 25 janvier 1724.

Ce même fief fut relevé par François-Ignace Coppin, et son frère, François Coppin, le releva à son décès le 3 avril 1777.

B. Godefroid, curé de Bourg. Nous le voyons avec sa belle-sœur Antoinette de Fumal, céder le 22 décembre 1711 la tour de Ville-en-Hesbaye. Il avait chargé son neveu, Charles *de Jardin*, chanoine de Nivelles, de relever son fief à Ambresin, le 30 juillet 1708, qui lui venait de son frère Charles.

C. Charles, chanoine de Nivelles, releva la tour de Ville-en-Hesbaye au nom de son frère Godefroid et par la mort d'André leur frère.

Il releva également les terres à Ambresin par suite du décès de Jean de Glymes, son cousin germain (20 septembre 1700).

D. Jeanne-Michelle avait épousé Denis *Fraiture* et testa, étant veuve, le 10 septembre 1725.

Degré III de la page 122. Le relief du 27 avril 1579 eut lieu devant la cour de Correnne et le testament du 19 mars 1573 fut passé devant le notaire A.-M. de Somme, de Dinant. Le 24 mai 1576 Jean Coppin et sa femme procèdent au partage de leurs biens.

(1) C'est par erreur que nous avons dit à l'*Annuaire* de 1878, p. 146, qu'ils ne laissèrent qu'un seul enfant : Charles de Coppin, chanoine de Nivelles.

Digitized by Google

Degré IV de la page 123. C'est par erreur que nous avons attribué à Jean Coppin le relief du 3 janvier 1510. Ce relief fut fait par le cousin germain de son père que nous avons vu ci-devant relever la même année le gros du fief de Hemptines.

Degré VII. Il avait épousé Jeanne-Marguerite *de Waha*, née en 1634.

*Degré IV*bis de la page 125. Louis de Coppin releva Beausaint, au nom de sa femme le 20 novembre 1580. Les conventions matrimoniales furent approuvées le 7 janvier 1583 devant la cour de Conjoux. Les dispositions testamentaires de son père et de sa mère furent ratifiées le 10 juillet 1580, par Claude de Namur, comme seigneur de Flostoy dont la terre de Conjoux est mouvante.

Degré V de la page 126. Jean de Coppin, dit de Conjoux, était chevalier et né à Beausaint le 12 août 1593, ayant pour parrain de Waha de Baillonville, le jeune. Son contrat de mariage avec Marguerite d'Orjo fut passé devant le curé et ils testèrent au château de Beausaint.

Parmi ses enfants, Anne-Catherine, qui fut abbesse d'Argenton, était née le 25 janvier 1639 et sa sœur Catherine-Claudine-Florence était née le 30 janvier 1641.

Degré VI. Il se nomme Pierre-Louis-Philippe de Coppin, né au château de Beausaint, décédé le 15 février 1697, le contrat de mariage avec sa femme Marie-Marguerite *de la Mock* fut passé devant le notaire *Nollemont*, de Laroche. Il eut :

1° Louis-Joseph, qui suit :

2° Marie-Anne-Françoise, née à Beausaint le 17 septembre 1677, mariée par contrat du 30 mai (et non du 16 juin) 1699 à Louis-François *de Villiers* ;

3° Marguerite-Gérardine, née à Beausaint le 8 février 1680, mariée par contrat du 23 août 1709 à Ignace *de Brialmont*, etc;

4° Anne-Catherine, née à Beausaint le 26 février 1688.

Digitized by Google

mariée par contrat du 5 mars 1715, à Robert-Joseph *de Senocq*, etc.;

5° Jean-Bernard, qui suivra après la descendance de son frère.

Degré VII. Louis-Joseph de Coppin, seigneur de Beausaint, né dans ce lieu le 9 mars 1676 et baptisé à Vecmont le 15 suivant, y décédé le 2 juin 1729, avait épousé par contrat du 21 mars 1710 passé à Laroche, devant le notaire Jean-Georges Nollemont, Catherine-Cécile *de Cassal*, etc.

Il fit devant le président d'Hozier, juge d'armes de France, les preuves requises pour être admis au nombre des soixante gentilshommes que le roi faisait élever dans le collège des Quatre-Nations fondé par le cardinal Mazarin. (Certificat du 17 octobre 1689.)

Son fils, Jean-Bernard-Florent-Marc, mourut le 5 juin 1786. Sa mère avait renoncé en sa faveur à la seigneurie de Montaigle et il fut reçu, le 7 juin 1743, comme membre de l'Etat noble du Luxembourg.

*Degré VII*bis. Jean-Bernard de Coppin, seigneur de Vecmont, né à Beausaint le 3 mars 1690, fut baptisé le 7 étant tenu sur les fonts par Jean-Bernard d'Everlange, seigneur de Witry, et par Mlle Lardenois de Ville, sa compagne. Le contrat de mariage est du 4 août 1719, et la bénédiction nuptiale du 22 novembre suivant. Son épouse était dame *de Grinchamps* (1).

Degré VIII. François-Sébastien de Coppin, seigneur de Conjoux et de Grinchamps, né à Ermenville le 4 mars 1725, et y décédé le 18 juin 1782, avait été reçu à l'état noble du Luxembourg le 25 novembre 1751.

Ils eurent :

1° Louis-Marie-Ferdinand, qui suit;

2° Pierre-Louis-Bernard, auteur du *rameau de Grinchamps;*

(1) A la page 129 on a imprimé par erreur : *Grandchamp;* cette erreur s'est propagée.

Digitized by Google

3° Anne-Marie-Charlotte, née le 15 mai 1758, qui épousa Louis-Guillaume *de Doetinghem*, etc.;

4° Charles-Joseph-Auguste, chanoine de Ciney;

5° Joseph-Joachim-Feuillen, auteur du *rameau de Falaen;*

6° Dieudonné, officier au service impérial;

7° Eugène-*Sébastien*, seigneur de Floriffoux, marié à Elisabeth-Michelle-Julienne-Dieudonnée *d'Everlange*, dont il divorça et qui mourut à Bruxelles le 3 avril 1830, fille de Théodore-Ignace-Joseph, seigneur de Witry, seigneur de Sart, Beaumont, Lignières, etc., et de Marie-Anne de Strench.

Il n'est pas décédé le 28 mai 1850; c'est son neveu, ayant le même prénom, qui mourut à cette date.

Les autres enfants, comme cela est indiqué à la page 130.

Degré IX. Louis-Marie-Ferdinand de Coppin est repris à la seconde partie. (Voyez *de Coppin de Conjoux*.)

Rameau de Grinchamps.

IXbis de la page 132. Pierre-Louis-Bernard *de Coppin*, seigneur de Grinchamps, dit le baron de Coppin de Grinchamps, né le 10 décembre 1756, avait été pourvu, comme ses frères, d'une prébende au chapitre de Saint-Servais, à laquelle il renonça, et il épousa à Mouland, canton de Daelhem, le 17 juillet 1785, Marie-Catherine *Ruth*, née dans cette localité, décédée à Floriffoux le 15 mars 1836.

Le 21 juillet 1802 il acquit de son frère Eugène-Sébastien de Coppin, alors résidant à Laroche, la terre de Floriffoux, et mourut à Soye, au château de Floriffoux, le 25 septembre 1809. C'est de cette époque que date l'appellation abusive de *de Coppin de Floriffoux*.

Ils eurent :

1° Sébastien, né à Maestricht en 1786, décédé en célibat à Floriffoux, le 28 mai 1850 (1);

(1) Par son arrêté collectif du 5 mars 1816, le Roi nomma un baron de Coppin membre du corps équestre du Luxembourg, où il siégea aux assemblées de 1817 à 1828, et ce baron de Coppin ne fut pas compris dans les

Digitized by Google

2° Pierre-Antoine-Eugène, né au château de Canne (près de Visé et Mouland) le 19 octobre 1787, eut pour marraine sa grand'mère Anne-Antoinette de Maisières d'Izier, dame de Grinchamps. Il mourut à Dinant, sans enfants, le 8 mars 1816, ayant épousé en 1815 Laurence-Henriette-Ferdinande ***de Jacquier de Rosée***, née à Charleville le 27 novembre 1798 (voyez *Annuaire* de 1888, p. 254);

3° Anne-Antoinette-Joséphine, née à Canne le 1er juin 1789, eut pour parrain son oncle Joseph-Feuillen de Coppin, et pour marraine sa tante Anne-Antoinette. Ceux-ci sont remplacés à la cérémonie par le chanoine ***Ruth***, de l'église de Notre-Dame à Maestricht, et par Anne-Pétronille *Ruth*, ses parents du côté maternel. Elle contracta alliance avec N. Kips, né à Liége, et mourut sans enfants;

4° François-Ignace-Ultain, qui suit;

5° Ida, née à Ciney en 1801, mourut à Ixelles le 18 septembre 1862, ayant épousé Edouard-Alexandre-Guillaume ***De Vaux***, né à Tournay le 15 août 1811, décédé sans enfants, étant capitaine d'infanterie, à Bruxelles le 13 juillet 1855. Il était fils de Joseph-Charles-François et de Marie-Adélaïde Macau.

X. François-Ignace-Ultain de Coppin de Grinchamps, dit le baron de Coppin de Floriffoux, fut baptisé, ainsi que ses frères et sœurs, comme enfants du baron Pierre-Louis-Bernard, sans l'indication du nom de ***de Grinchamps***, qui faisait partie de leur nom patronymique.

Le tribunal de première instance de Namur, par jugement du 4 juillet 1884, a rectifié ces actes ainsi que ceux de ses enfants.

Né à Canne le 1er février 1792, décédé à Floriffoux le 10 avril 1873, il avait épousé à Yvoir, le 27 septembre 1837, Eulalie-Hubertine-Sophie ***de Moreau***, née à Yvoir le 2 jan-

listes officielles. Il n'y avait pas de prénoms dans cet arrêté, ce qui empêche de fixer l'identité du promu et nous croyons que lui ou son oncle, des même prénoms, peuvent seuls avoir occupé cette position.

Digitized by Google

vier 1813, décédée à Floriffoux le 12 novembre 1878, fille d'Alexandre-Fidèle-Constant-Ghislain et de Florence-Aline-Adélaïde de Patin. (Voir *l'Annuaire* de 1884, p. 203.)

Ils eurent, nés à Floriffoux :

1° Pierre-Joseph-Ultain-*Auguste*, a obtenu reconnaissance de noblesse et concession du titre de baron. Il est mentionné à la seconde partie ;

2° *Charles*-François-Joseph-Ultain, né le 9 avril 1843, épousa à Dalysgrove, en Irlande, le 9 décembre 1878, Louisa *Daly de Dalysgrove*, née dans cette localité le 17 septembre 1848, dont :

Joseph-Pierre-Marie-Ignace-Ghislain-Bavon *Piat*, né à Annevoye-Rouillon le 13 octobre 1879.

3° Jean-Baptiste-Ultain-Joseph-*Aimable*, né le 4 octobre 1844, épousa dans le grand-duché de Luxembourg, à Bettenbourg, le 8 février 1881, Marie-Adrienne-Alexandrine-Alix *Collart*, née au château de Bettenbourg le 25 février 1856 ;

4° *Joseph* (dit José)-Ultain, né le 19 mars 1847, épousa à Utrecht (Hollande), le 11 juin 1872, Caroline-Louise-Christine *Lütgert d'Asperen*, née à Warmont le 23 janvier 1853, dont :

Eveline-Félicité-Augusta-Ghislaine-Marie-Joséphine-Caroline, née à Ixelles le 23 juillet 1880.

5° Aline-*Félicie*-Joséphine-Marie, née le 8 mars 1849, épousa à Floriffoux le 10 juillet 1878, le chevalier *Charles*-Marie-Joseph-Dominique-Honoré *de Patoul*, avocat, juge de paix du canton de Lens, né à Frasnes le 20 juin 1850, fils d'Auguste-Philippe-Hubert-Joseph, chevalier de Patoul, et de Justine-Désirée-Françoise-Josèphe de Vigneron, sa seconde femme.

Digitized by Google

COSSÉE

ARMES : d'azur au chevron d'or accompagné en chef de deux aigles essorants d'or affrontés, et d'un lion d'or en pointe. *Heaume :* non couronné. *Cimier :* le lion de l'écu.

L'*Annuaire* de 1875, en reprenant le travail publié en 1860, avait amélioré cette généalogie que nous donnons de nouveau avec toutes les données nouvelles, en rectifiant les erreurs assez nombreuses.

I. Jean Cossée, bourgeois de la ville de Mons, que l'on croit fils de Blaise et de Catherine *de Behault*, fille de Roland, épousa Antoinette *du Sart*, d'une famille également montoise.

Il eut entre autres enfants :

II. Jean Cossée, échevin de Mons en 1573, épousa Jeanne Bosquier, d'où, entre autres enfants, le fils qui suit (1) :

III. Nicolas Cossée, épousa Isabeau *Bricquèt*, fille de Corneille et de Saintine Latteffenr.

Ils eurent, nés à Mons et baptisés à Saint-Germain :

1° Robert, qui suit ;

2° Saintine, née le 9 septembre 1588 ;

3° Julien, né le 31 octobre 1590, décédé sans alliance ;

(1) A la même époque, il y avait à Mons, paroisse de Saint-Germain : 1° Louis Cossée, époux de Louise Pierson, ayant 6 enfants, nés de 1588 à 1606 ; 2° Michel, époux de Jeanne Belois, ayant une fille ; 3° Guillaume, époux de Louise Bosquet, qui semble être l'oncle des deux précédents et père de Jacques, baptisés à Saint-Germain, le 21 octobre 1566.

Digitized by Google

4° Floris, né le 17 mars 1591, religieux à Argenton (Berry), où il mourut le 30 octobre 1642.

IV. Robert Cossée, né à Mons et baptisé à Saint-Germain, le 15 décembre 1582, mourut dans cette ville le 30 septembre 1629, ayant épousé, en premières noces, Barbe *de Vergnies*, dont le service funéraire eut lieu à Sainte-Waudru, le 8 mars 1623.

Il épousa, en secondes noces, par contrat passé à Mons, le 10 octobre 1624, Charlotte *Le Maire*, quatrième fille d'Hercule, et de Martine Mercier. A ce contrat, il est assisté de sa mère, de Saintine Cossée, sa sœur, et de Jean Briquet, son oncle. La future de sa mère veuve, de Conrad de Maulicq et de Louis Mauret, ses beaux-frères.

Elle épousa, en secondes noces, Michel *Rebois*, munitionnaire de Sa Majesté au quartier de Mons, qui mourut le 21 août 1661.

Il eut, du premier lit, nés à Mons et baptisés à Saint-Germain :

1° Elisabeth, dite Isabeau, née le 22 octobre 1611, décédée le 24 janvier 1691, avait épousé, le 21 août 1634, Gaspar *de la Motte*, fils de Sébastien et d'Isabelle Posteau ;

2° Antoine, qui suit ;

3° Nicole, née le 29 novembre 1618 ;

4° Robert, né le 8 juin 1620, décédé chez son oncle, à Argenton, le 29 septembre 1627 ;

Du second lit :

5° François, né le 6 février 1626.

V. Antoine Cossée, plusieurs fois échevin de la ville de Mons, massart ou trésorier, et capitaine d'une compagnie bourgeoise, était né à Mons et baptisé à Saint-Germain, le 21 octobre 1616, décédé dans la même ville le 12 décembre 1696, y avait épousé, en premières noces, le 10 novembre 1642, Marie *de Ghistelles*, née le 16 février 1624, décédée le 25 août 1649, fille de Philippe et de Marie de Gembleux. Il épousa, en secondes noces, le 18 mai 1650, Marie *Crulay*,

Digitized by Google

décédée le 30 janvier 1692, fille de Philippe et de Barbe Trickart.

Il eut, du premier lit, cinq enfants, dont trois moururent en bas âge, les deux autres suivent :

1° Nicolas, né le 31 décembre 1643, décédé le 6 février 1701, avait épousé Waudru-Aldegonde *Du Velin*, fille de Nicolas, greffier de la ville, et de Marie Graveau ;

Ils eurent :

A. Marie-Joseph Rose, née le 31 mars 1673, épousa, le 26 juillet 1699, Pierre-Joseph *Trivière*, banquier, fils de Jacques et de Jeanne Deltou ;

B. Antoine-François, épousa, en 1710, Anne-François *Del Hove* ou *de le Hove* ;

C. Philippe-Joseph, baptisé le 20 novembre 1675 ;

D. Marie-Françoise, née le 23 mars 1678, décédée en célibat ;

E. Nicolas-Joseph, baptisé le 21 mars 1681.

2° Laurent-Joseph, baptisé le 27 juillet 1649, fut avocat à la cour de Mons ; il mourut, sans avoir contracté d'alliance, le 11 février 1677.

Il eut, du second lit, douze enfants, dont cinq moururent en bas âge, les autres suivent :

3° Nicolas-François, baptisé le 25 avril 1651, décédé le 2 septembre 1696, avait épousé, en premières noces, le 29 septembre 1686, Marie-Ernestine *van der Elst*, fille de Jean et de Marie de Behault, qui mourut lors de la naissance de son enfant.

Il épousa, en secondes noces, Marie-Ernestine *Waudré*.

Il eut de la première : *A*. Elisabeth-Antoinette, baptisée le 15 juillet 1687, qui épousa, le 7 juillet 1710, Jacques-Isaac *du Puis*.

Du second lit : *B*. Nicolas-Augustin, baptisé le 28 août 1689 ; *C*. Antoine-Joseph, baptisé le 24 janvier 1691. Tous ces enfants étaient décédés lors du décès de l'enfant unique de Mme du Puis ;

Digitized by Google

4° Marie-Anne, baptisée le 9 octobre 1652, décédée le 21 novembre 1700, étant religieuse aux Ursulines de Bruxelles;

5° Jacques-Philippe, prêtre, chapelain royal de la chapelle de Saint-Christophe, à Sainte-Waudru. Il était né le 1er février 1654, et à son décès ce fut son neveu, Jacques-Philippe, de la seconde branche, qui lui succéda dans son bénéfice. Il mourut le 25 mars 1736;

6° François-Antoine, qui suit;

7° Charles-Antoine, qui forme la seconde branche;

8° Antoine-Louis, baptisé le 25 août 1663, capitaine d'une compagnie bourgeoise, décédé sans alliance. Il assista au testament de son frère qui précède, le 10 juin 1692, et mourut l'année suivante;

9° Marie-Josèphe, baptisée le 10 mai 1669, religieuse aux Ursulines de Mons.

VI. François-Antoine Cossée, docteur en médecine à Leuze, où il fut receveur du chapitre, puis alla s'établir à Ath, où il devint échevin de la ville dès 1698, fonctions qui furent renouvelées en 1712, 1715, 1716. Il avait demandé au souverain des lettres patentes d'anoblissement qui allaient lui être délivrées, lorsqu'il mourut à Ath le 15 août 1745. Son fils reproduisit la demande et fut anobli la même année.

Né à Mons, le 10 décembre 1655, il avait épousé Marie-Robertine D'Arcq, née le 19 août 1671 et décédée le 26 mai 1731.

Ils eurent :

1° Catherine-Jacqueline, née le 19 mars 1697;

2° Nicolas-François, né le 9 mars 1698;

3° Marie-Louise, née le 30 janvier 1699;

4° Marie-Françoise, née le 20 octobre 1701, religieuse au couvent de Nazareth, à Ath;

5° Robertine-Josèphe, née le 5 juillet 1704, décédée le 24 avril 1773;

6° Marie-Thérèse, née le 19 juillet 1705, décédée le

Digitized by Google

5 décembre 1785, dont les biens furent partagés par les enfants de son frère qui suit;

7° Jacques-François-Joseph, qui suit;

8° Charles, né le 21 janvier 1711;

9° Michel-François-Antoine, né le 21 janvier 1715, que l'on croit décédé en bas âge.

VII. Jacques-François-Joseph Cossée, seigneur des Prés (dit Delprée), licencié ès-lois, conseiller et premier greffier des conseaux des États de la ville de Tournay, juré et conseiller assesseur du mont de piété, puis conseiller pensionnaire des Etats de Tournay et Tournaisis. Il fut anobli, comme nous venons de le dire, par lettres patentes du 18 décembre 1745.

Né à Ath, le 9 février 1708, décédé à Tournay, le 16 juin 1752, et inhumé sous une tombe armoriée à l'église de Sainte-Marie-Madeleine, il avait épousé à Ath, le 7 août 1731, Marie-Philippine *de Pestre*, née dans cette ville et y décédée le 7 juillet 1771. (Voyez la généalogie publiée en 1881, p. 222.)

Ils eurent au moins treize enfants, dont les onze premiers nés à Tournay; les deux derniers étaient nés à Mons, ne vécurent que quelques mois. Des onze enfants restants, cinq moururent en bas âge, les autres sont :

1° Jean-Baptiste-Marie-Antoine-Amand, qui suit;

2° Jean-Baptiste, né le 18 décembre 1733, décédé le 19 septembre 1810, sans enfants, avait épousé le 27 janvier 1770, Marie-Eugénie *de Gryse*, décédée le 26 décembre 1774;

3° Jeanne-Agnès-Antoine-Josèphe, née le 17 décembre 1734, décédée à Ath, le 16 mai 1791, épousa en premières noces, le 12 novembre 1757, Claude-Lamoral *Haynault*, seigneur de Dubermelz et de Rosières, anobli en 1758. (Voyez *Annuaire* de 1881, p. 175.)

En secondes noces, elle épousa Nicolas-Joseph-Bon *Pollart*, seigneur de Warnifossé, échevin, puis bourgmestre

Digitized by Google

d'Ath, décédé le 21 juin 1802. Ce mariage a été omis à l'*Annuaire* de 1881 ;

4° Julien-Joseph, auteur du rameau de cette branche;

5° Benjamine-Josèphe, née le 27 mai 1740, épousa, le 9 août 1768, Toussaint-Joseph ***de Lescluse***, seigneur des Mottes, maïeur d'Ath, de 1780 à 1789, puis échevin et maire de cette ville.

Né à Ath et baptisé à Saint-Martin, le 7 janvier 1735, et décédé le 14 germinal an XI, il était fils d'Adrien-Philippe, aussi seigneur des Mottes, ancien échevin d'Ath et de Marie-Thérèse-Joseph L'Olivier;

6° Marie-Gabrielle-Aimée, née le 16 décembre 1744, décédée à Bruxelles, le 6 mars 1805, avait épousé, à Sainte-Waudru, le 10 mai 1773, Jean-Joseph-Ferdinand ***Plunkett de Ratmore***, veuf d'Anne-Marie-Catherine Boddens, né à Lierre, le 19 juin 1733, décédé à Bruxelles, le 23 mai 1814, fils de Joseph, capitaine commandant la place de Lierre, et de Marie-Anne-Ferdinande Goffart.

VIII. Jean-Baptiste-Marie-Antoine-Amand Cossée, seigneur des Prés (Delprée), bourgmestre de la ville d'Ath, né à Tournay, le 5 février 1733, décédé, à Ath, le 14 octobre 1817, avait épousé, dans cette ville, le 14 décembre 1757, Marie-Agnès *Rins*, née aussi à Ath le 16 décembre 1736, y décédée le 29 décembre 1773, fille de Clément-Emmanuel, seigneur de la Pocquerie (de la Pocquaie), et de Marie-Jacqueline du Corron.

Ils eurent au moins sept enfants, tous nés à Ath et baptisés à Saint-Julien, dont les deux aînés moururent en bas âge; les autres sont :

1° Marie-Julie-Agnès-Gisberte, née le 2 mai 1762, décédée à Ath, en célibat, le 31 mars 1823;

2° Jean-Baptiste-Antoine, né le 4 juillet 1763, mourut, en célibat, le 18 mai 1791 ;

3° Julien-Emmanuel, né le 20 octobre 1764, avait épousé, à Ath, en 1794, Thérèse-Joséphine *Herman*, née dans cette

Digitized by Google

ville, en 1768, fille de Pierre-Joseph et d'Adrienne Mondiaux.

Ils eurent un fils : Joseph-Auguste, né à Ath, le 10 floréal, an IX;

4° Pierre, qui suit;

5° Louis de Gonzague. Il figure à la seconde partie comme appartenant à la noblesse officiellement reconnue.

IX. Pierre-Joseph-Léopold Cossée, né à Ath le 8 mai 1766, y décédé le 7 février 1818, avait épousé à Tournay, le 24 novembre 1795, Marie-Thérèse-Hyacinthe-Josèphe *de Cambry d'Houplines*, née dans cette ville le 25 juin 1771, décédée à Ath le 26 décembre 1845, fille de Jean-François-Joseph, seigneur de Houplines, de la Vigne et des Hayes, et de Marie-Françoise-Isabelle-Thérèse-Josèphe Visart, dame de Bitremont.

Ils eurent, nés à Ath :

1° Jean-François-Joseph, né le 15 octobre 1796;

2° Marie-Louise-Sylvie-Josèphe, née en 1798, décédée à Ath le 28 septembre 1876, épousa à Ath le 27 juin 1838, Charles-Emmanuel *van den Driessch*, né à Renaix en 1800, veuf d'Henriette Walemarcq, décédé à Ath le 25 mars 1837, fils de Jean-Baptiste et de Marie-Thérèse Roosens;

3° Julien-Joseph-Gustave-Adophe, né le 31 décembre 1799, décédé le 29 septembre 1800;

4° Léopold-Antoine-Joseph, né le 1er juin 1801, décédé en célibat le 11 juillet 1870;

5° Marie-Josèphe, née le 22 novembre 1802, décédée le lendemain;

6° Marie-Joséphine-Adèle, décédée en célibat;

7° Marie-Aglaé-Elise, née le 10 janvier 1807, décédée à Ath le 7 octobre 1810;

8° Marie-Philippine-Joséphine, née le 18 mars 1810, décédée en bas âge;

9° Marie-Célestine, née le 6 avril 1812, décédée à Ath le 9 juillet 1813.

Digitized by Google

Rameau.

VIIIbis. Julien-Joseph-Ghislain Cossée, né à Tournay le 27 février 1737, avait épousé à Marchienne-au-Pont, le 25 avril 1775, Hyacinthe-Françoise-Josèphe *Puissant*, née dans cette localité le 21 mars 1734, fille de Dieudonné-Joseph et de Marie-Anne-Françoise Martin.

Ils eurent :

1° Julien, qui suit;

2° Hyacinthe-Alexandrine, née à Marchienne-au-Pont le 21 février 1778, décédée à Bruxelles le 12 mai 1847, y épousa le 9 avril 1799, Jacques-Louis *van Bellinghem de Branteghem*, né dans cette ville le 12 juin 1770, y décédé le 4 septembre 1856, fils de François-Marie-Augustin, seigneur de Branteghem, et de Marie-Claire de Thysebaert.

IX. Julien-André-Joseph Cossée, inspecteur des eaux et forêts, né à Marchienne-au-Pont le 3 janvier 1777, y décédé le 21 septembre 1850, avait épousé à Bruxelles le 29 mars 1801, Marie-Gertrude-Josèphe *van den Clooster*, née dans cette ville en 1778, décédée à Marchienne-au-Pont le 16 décembre 1856, fille de Jean-Charles et de Marie-Alexandrine Luyckx.

Ils eurent :

1° Julien, qui suit;

2° Françoise-Zoé, née à Bruxelles le 1er février 1804, décédée en célibat à Schaerbeek le 17 février 1887;

3° Fulvie-Flore, née à Marchienne-au-Pont le 21 avril 1808, décédée à Bruxelles le 27 novembre 1887, avait épousé à Marchienne, le 22 octobre 1828, François-Emmanuel-Henri *Houtart*, ancien sénateur, officier de l'ordre de Léopold et directeur de la manufacture de glaces de Sainte-Marie-d'Oignies, né à Jumet le 6 février 1802, décédé à Aiseau le 15 mai 1876, fils d'Emmanuel-Joseph et de Marie-Antoinette-Josèphe Monseu;

4° Louise-Eglé-Thérèse, née à Bruxelles le 14 avril 1813, avait épousé à Marchienne, le 27 septembre 1837, Charles-

Digitized by Google

Marie-Joseph-Ghislain *Mailly*, né à Bruxelles le 21 janvier 1809, décédé à Schaerbeek le 28 mai 1887, fils de Charles-Auguste et de Marie-Octavie-Ghislaine Horsman.

X. Julien-Alphonse Cossée, né à Bruxelles le 1er février 1802, avait épousé à Bruxelles, le 30 octobre 1828, Elvire-Chantal-Joséphine *Gauchet*, née dans cette ville le 28 novembre 1807, décédée à Paris le 7 juillet 1873, fille de Pierre-Joseph-Augustin et de Rosalie-Agnès-Joseph Lefebvre.

Ils eurent le fils qui suit :

XI. Alfred-Julien-Auguste Cossée, né à Marchienne-au-Pont le 27 septembre 1829, épousa à Nancy, le 6 août 1861, Marie-Blanche-Amélie *du Haldat du Lys*, née en 1835, décédée à Marchienne-au-Pont le 2 juillet 1864.

Ils avaient eu une fille qui mourut à Marchienne le 6 juillet 1864, âgée de 2 ans.

SECONDE BRANCHE

ARMES : comme la branche aînée. *Heaume :* couronné. *Cimier :* comme la branche aînée. *Supports :* deux lions d'or, armés et lampassés de gueules.

Cette branche figure à la page 111 de l'*Annuaire* de 1860.

Vbis. Charles-Antoine Cossée, cinquième enfant d'Antoine Cossée et de Marie Crulay, sa seconde femme, était né à

Digitized by Google

Mons et baptisé à Saint-Germain, le 21 février 1658. Il fut seigneur d'Auval, échevin de Mons en 1686-1687, greffier du conseil en 1688 et en 1702, du conseil souverain. En 1707, il devint conseiller et mourut à Mons, le 11 janvier 1731. Il avait épousé à Mons, le 24 février 1686, Marie-Thérèse-Bonne *Compaignie*, dame de Baudringhien, décédée à Mons le 20 juin 1739, fille de Jean, lieutenant de la recette générale du Hainaut, et d'Anne-Marie-Françoise de la Ramonnerie.

De ce mariage, il vint au moins onze enfants, tous baptisés à Mons, à l'église de Saint-Germain; ce sont :

1° Antoine-Joseph-Marcel, baptisé le 31 janvier 1687;

2° Théodore-François, baptisé le 28 juillet 1688, décédé en bas âge;

3° Marie-Philippe, baptisée le 23 novembre 1689;

4° Marie-Antoinette, baptisée le 4 avril 1691;

5° Jacques-Philippe, prêtre de l'Oratoire de Mons, succéda à son oncle comme chapelain royal de Saint-Christophe à l'église de Sainte-Waudru, dont la jouissance du cantuaire lui fut continuée.

Il avait été baptisé le 8 juillet 1692, et mourut le 25 mars 1736;

6° Charles-Louis, baptisé le 14 mars 1694, licencié ès-lois. avocat au conseil souverain, décédé en célibat;

7° Marie-Christine, baptisée le 18 mars 1695;

8° Jean-Charles, baptisé le 14 mars 1696, fut seigneur d'Auval, licencié ès-lois, avocat au conseil souverain et échevin de Mons. Il avait épousé à Saint-Germain, le 7 juillet 1728, Jeanne-Philippine *Le Roy*, qui mourut sans enfants.

Il avait relevé Baudringhien le 17 janvier 1732 pour sa mère, et mourut, paroisse de Sainte-Waudru, le 23 octobre 1737;

9° Théodore-François, baptisé le 17 mai 1698, second de ces prénoms, fut prêtre, et connu sous le nom de l'abbé Cossée;

Digitized by Google

10° Philippe-Robert, baptisé à Saint-Germain, le 27 mars 1700;

11° Charles-Antoine-Dieudonné, qui suit;

VI. Charles-Antoine-Dieudonné Cossée, seigneur de Semeries, de Cordes, de la cour d'Abaumont, etc., châtelain de la ville et châtellenie d'Ath, fut anobli et créé chevalier avec décoration d'armes par lettres patentes du 6 juillet 1743.

Il acquit, en 1750, de Claude-Joseph Fariaux, vicomte de Maulde, la terre de Maulde, érigée en vicomté en 1679. Il avait relevé Baudringhien, le 13 octobre 1743.

Né à Mons et baptisé à Saint-Germain le 10 septembre 1701, y décédé le 3 septembre 1753, avait épousé à Ath, le 13 juin 1727, Marie-Thérèse-Eléonore *de le Tenre*, née dans cette ville le 13 juin 1695, décédée à Mons le 21 juin 1739, fille de Mathieu, greffier de justice de la ville d'Ath, ancien juge des domaines et conseiller, anobli en 1718, et de Marguerite-Thérèse de le Court.

Ils sont inhumés à Sainte-Waudru, et sur l'épitaphe on rappelle le décès du père et de la mère du mari.

Ils eurent, nés à Mons et baptisés à Saint-Germain :

1° Charles-Marie-Joseph, qui suit;

2° Marie-Jacqueline-Thérèse-Rose, née le 13 janvier 1730, décédée le 20 décembre 1761, avait épousé à Mons, le 27 août 1750, Antoine-François *del Fosse*, dit d'Espières, seigneur des Prés Hennequin, etc., décédé sans enfants le 3 février 1756, fils puîné de Nicolas, seigneur d'Espières, créé baron de ce nom en 1720, et de Marie-Françoise de Bayart.

Elle épousa en secondes noces, aussi à Mons à Sainte-Waudru, le 6 février 1757, Siméon-Jean-Joseph, baron *de Maleingreau d'Hembise*, né à Mons, le 17 décembre 1728, décédé le 10 octobre 1791, ayant épousé en secondes noces, Marie-Antoinette-Henriette-Waudru Obert. Il était fils de Simon-Florent, seigneur d'Hembise, Hanech, etc., ect.,

Digitized by Google

créé baron en 1747, et de Marie-Angélique-Françoise de Brabant;

3° Marie-Catherine-Agnès, née le 15 mars 1731, décédée le 7 avril suivant;

4° Bon-Charles-Eléonore, auteur du rameau de Semeries;

5° Louis-Philippe-Charles-Joseph, né le 7 février 1735, décédé en 1738;

6° Marie-Aldegonde-Eléonore, née le 19 septembre 1736, décédée le 18 avril 1739;

7° Joseph-Marie-Philémon, né le 8 juin 1739, mort le 10 décembre suivant.

VII. Charles-Marie-Joseph Cossée, seigneur de Maulde, releva Baudringhien avec son frère, Bon-Charles, le 6 août 1754, par la mort de son père.

Né à Mons le 22 février 1729, il épousa à Ath, le 9 août 1757, Marie-Hélène-Joseph *de Pestre*, nièce de la femme de son cousin Jacques-François-Joseph Cossée, degré VII de la branche aînée. (*Annuaire* de 1881, p. 223.) Elle se remaria avec Léopold-Alexis Le Maire, seigneur de Sars-le-Comte, et mourut le 30 mai 1804, ayant donné à son premier mari un fils qui continue la descendance.

VIII. Jean-Baptiste-Isidore Cossée, figure à la seconde partie parmi les membres de la noblesse officiellement reconnue.

Rameau de Semeries.

VIIbis. Bon-Charles-Eléonore Cossée, seigneur de Semeries, de Cordes et de Croix, né à Mons le 18 septembre 1732, et baptisé à Saint-Germain, mourut dans cette ville, le 21 septembre 1765, et inhumé à Sainte-Waudru. Il avait épousé, le 8 mai 1757, Marie Sophie-Félicité *Marbais* dite *du Graty*, née aussi à Mons, baptisée à Saint-Germain, le 6 mars 1740, y décédée paroisse Sainte-Waudru, le 30 août 1778, après avoir épousé, en secondes noces, en 1766, Dominique-Joseph-Xavier-Théodore de Wolff, seigneur d'Ergy et de le Val. Elle était fille de Bonaventure Marbais, sei-

Digitized by Google

gneur de Hove et du Graty, anobli en 1750, et de Marie-Thérèse de Facqz. Elle avait donné à son premier mari plusieurs enfants, dont un seul survécut :

VIII. Charles-Bonaventure Cossée, seigneur de Semeries, de Croix et de Cordes, né à Mons et baptisé à Saint-Germain, le 25 mai 1759, mourut à Bruxelles le 17 février 1817, ayant épousé à Mons, le 12 avril 1779, Séraphine-Françoise-Josèphe *Galland*, dite *de Carnières*, née aussi à Mons, le 9 janvier 1757, y décédée le 1er septembre 1826, fille de Charles-Etienne Galland, seigneur de Carnières, et Marie-Isabelle-Josèphe de Blois de Quartes. (Voyez *Annuaire* de 1860, p. 104.)

Ils eurent, nés à Mons et baptisés à Saint-Germain, outre un fils (l'aîné) décédé en bas âge :

1° Charles-Alexandre-Joseph-Philippe, qui suit;

2° Isabelle-Jeannette, baptisée le 14 novembre 1782, décédée à Deux-Acren, le 22 janvier 1855, avait épousé à Mons, le 4 janvier 1809, Auguste-Bernard-Maximilien *de Bagenrieux*, né à Deux-Acren, le 26 avril 1776, y décédé le 16 août 1831, ancien officier au service autrichien, fils de Claude-Ignace et de Marie-Françoise van Yperseele. (Voyez *Bagenrieux* à la seconde partie);

3° Françoise-Florence-Rose, baptisée le 6 septembre 1784, décédée à Mons le 21 juillet 1839, avait épousé à Mons, le 10 mars 1812, son cousin germain, Charles-Philippe *Galland*, dit *de Carnières*, né à Bruges le 27 décembre 1789, décédé à Deux-Acren, le 5 avril 1848, fils d'Anne-Jean-Camille, seigneur de Carnières et de Marie-Philippine-Dominique Rouget. (Voyez *Annuaire* de 1862, p. 105);

4° Louise-Anne-Pauline, baptisée le 30 juin 1786, décédée à Mons le 23 juillet 1829, avait épousé dans cette ville, le 15 avril 1812, Nicolas-Bernard-Joseph *de la Roche*, né aussi à Mons, baptisé le 21 juin 1785, y décédé le 24 avril 1830, fils de Louis-Eugène-Joseph, avocat et échevin de Mons, et de Philiberte-Désirée-Antoinette-Joseph Petit du Forest. (Voyez *Annuaire* de 1867, p. 247);

Digitized by Google

5° Julie-Charlotte-Joséphine, baptisée le 21 mars 1788, décédée à Maisières le 24 octobre 1860, avait épousé à Mons, le 27 septembre 1815, le comte Charles-Maximilien-Vincent *Cornet d'Elzius*, né aussi à Mons et baptisé à Saint-Germain le 28 novembre 1786, décédé à Maisières le 12 mars 1873. (Voyez *Annuaire* de 1888, p. 120);

6° Victoire-Désirée-Joséphine, baptisée le 31 décembre 1789, décédée à Mons le 10 janvier 1856, y avait épousé, le 21 février 1816, Marie-Théodore-Adrien-Ghislain *de Puysieulx*, né aussi à Mons le 3 mars 1794, y décédé le 2 mars 1820, fils unique de Jean-François-Adrien, avocat, anobli en 1785, et de Cicercule-Théodore-Ghislaine-Joséphine Hanicq. (Voyez *Annuaire* de cette année);

7° Adélaïde-Félicité-Charlotte, baptisée le 21 mai 1791, décédée à Mons, sans alliance, le 9 mars 1849;

8° Philippine-Françoise-Octavienne-Joséphine, baptisée le 11 juin 1793, décédée à Mons le 21 septembre 1867, sans alliance.

IX. Charles-Alexandre-Joseph-Philippe Cossée de Semeries, né à Mons et baptisé sous le seul nom *de Semeries*, le 1er octobre 1781, mourut dans cette ville le 19 juin 1821, y ayant épousé, le 19 avril 1809, Aimée-Victoire-Norbertine-Joséphine *Grart de Florempret*, née aussi à Mons le 15 juin 1791, y décédée le 10 juin 1825, fille de Léopold-Ghislain-François-Joseph et de Françoise-Josèphe-Domitille Paillot. (Voyez *Annuaire* de 1865, p. 125).

Ils eurent, nés à Mons :

1° Joséphine-Léopoldine-Aimée, née le 30 janvier 1810, décédée le 25 mars 1811 ;

2° Alfred-Aimé-Charles-Auguste, né à Mons le 30 décembre 1811, décédé en célibat ;

3° Hortense-Joséphine-Léopoldine, née le 15 novembre 1813, décédée à Montignies-sur-Roc le 27 septembre 1843, avait épousé à Taisnières-sur-Hon (France, Nord), le 21 juillet 1841, Raimond-Charles-Ghislain *de la Motte Baraffe*, né

Digitized by Google

à Montignies-sur-Roc le 30 juin 1818, qui épousa en 1844 Marie-Cléophile-Fanny Drion, fils de Denis-Joseph et de Virginie-Ghislaine-Alexandrine-Louise comtesse du Chastel de la Howardries. (Voyez *Annuaire* de 1858, p. 182);

4° Olympe-Philippine-Edmonde, née le 6 décembre 1815, décédée en célibat;

5° Charles-Philippe-Auguste, a obtenu reconnaissance de noblesse et figure à la seconde partie.

Digitized by Google

CRANINX

Armes : d'or à la bande d'azur, chargée de trois étoiles à six rais d'argent, accompagnée de six fleurs de lis de gueules. *Heaume :* non couronné. *Cimier :* une couronne de laurier de sinople entre un vol d'or et d'azur.

Devise : Fide et Scientia.

I. Jean Craninx, que nous trouvons établi à Gelinden au XVIIe siècle, est l'auteur de la famille qui se perpétua dans la même commune jusqu'à la fin du XVIIIe siècle. Il avait épousé Agnès *Thewis*, dont il eut, nés dans cette commune :

1° Jean, né le 21 juillet 1657;

2° Catherine, née le 27 juillet 1658;

3° Jean, second de ce prénom, né le 8 septembre 1660;

4° Marie, née le 10 mai 1663;

5° Gérard, qui suit;

6° Agnès, née le 24 octobre 1667;

7° Eustache, né le 8 mai 1673, épousa à Gelinden le 13 septembre 1704, Jeanne *Goessens*, qui lui donna huit enfants, tous nés à Gelinden :

A. Agnès, née le 11 novembre 1705; *B*. Gérard, né le 11 décembre 1708; *C*. Catherine, née le 5 mars 1710; *D*. Geneviève, née le 20 août 1712; *E*. Marie, née le 19 août 1715; *F*. Anne-Marguerite, née le 5 décembre 1717, et y décédée le 17 novembre 1783; *G*. Jean, né le 21 juillet 1720, décédé à Gelinden le 9 février 1797, y épousa le 9 février

Digitized by Google

1749, Barbe *Peeters*, décédée le 28 novembre 1758, dont il eut, nés au même lieu :

a. Eustache, né le 1er mai 1750, épousa à Gelinden le 8 janvier 1788, Odile *van Valle*, fille de Guillaume et de Christine Vranken, dont un fils : Jean, né le 14 août 1788;

b. Egide-Henri, né le 27 février 1753, épousa le 21 juin 1795, Ode *Renaerts*, dont il eut Barbe et Catherine, sœurs jumelles, nées le 18 mai 1796;

c. Jean, né le 11 mai 1754, décédé le 17 mars 1761;

d. Anne-Catherine, née le 16 juin 1756, épousa à Gelinden, le 3 mai 1784, Jean *Sterkendries*, fils de Jean et de Marie Gertrude d'Oudenbroeck.

H. Marie-Gertrude, née le 24 octobre 1725.

II. Gérard Craninx, né à Gelinden le 27 juillet 1665, y décédé le 4 décembre 1727, ayant épousé dans la même commune, le 25 novembre 1705, Marie *van Haren*, laquelle trépassa le 3 octobre 1750. Ils eurent :

1° Jean-Baptiste, né à Gelinden le 30 octobre 1704, et y décédé le 13 décembre 1769, avait épousé Elisabeth *Peeters*, qui mourut le 2 juillet 1775, ayant eu :

A. Gérard, né le 13 juillet 1742;

B. Marie-Elisabeth, née le 25 mai 1744, qui épousa à Gelinden le 10 juillet 1776, Lambert *Haubrechts*, fils de Lambert et de Jeanne van Vincqueroy;

C. Mathieu, né le 12 mai 1746;

D. Jean, né le 29 avril 1749.

2° Agnès, née le 3 octobre 1708;

3° Arnold, né le 10 juin 1710;

4° Anne-Catherine, née le 28 février 1713;

5° Gérard, né le 22 juillet 1716; décéda le 29 novembre 1774, après avoir épousé, le 18 juin 1741 à Gelinden, Marie-Gertrude *Peeters*, décédée le 20 juin 1776, ayant eu :

A. Pierre-Jean, né le 19 janvier 1743, et décédé le 19 juillet 1746;

B. Marie-Elisabeth, née le 21 octobre 1744 et décédée le 17 avril 1746;

Digitized by Google

C. Marie-Gertrude, née le 17 mars 1746;

D. Marie-Agnès, née le 18 février 1748;

E. Gérard, né le 27 mars 1749, épousa à Gelinden, le 13 octobre 1776, Jeanne-Marie *Schoenaerts*, dont il eut :

a. Anne-Elisabeth, née le 23 décembre 1777; *b.* Jeanne-Marie, née le 23 décembre 1779; *c.* Arnold, né le 30 juillet 1784; *d.* Jeanne, née le 20 octobre 1789.

F. Jean, né le 9 mars 1751 et décédé le 27 septembre 1774;

G. Laurent, né le 9 novembre 1753;

H. Henri, né le 6 août 1755;

I. Marie-Ide, née le 1er décembre 1757.

6° Mathieu, né le 7 avril 1719, décédé à Gelinden le 8 mai 1792, ayant épousé le 7 juin 1750, Ide *Bamps*, qui lui donna, nés à Gelinden :

A. Marie, née le 2 décembre 1750 et décédée le 12 avril 1751;

B. François, né le 3 mars 1752, et décédé le 6 juillet 1753;

C. Gérard, né le 17 juin 1753, épousa à Gelinden le 20 août 1776, Marie-Lambertine *Vaust*, fille de Herman, dont il eut :

a. Marie-Gertrude, née le 10 septembre 1777; *b.* Gérard, né le 8 janvier 1781, décédé le 17 février suivant; *c.* Marie-Catherine, née le 31 décembre 1781, décédée le 1er mars 1783; *d.* Marie, née le 7 avril 1786; *e.* Jean-Herman, né le 7 avril 1788.

D. Marie-Ide, née le 11 janvier 1755, décédée le 5 février suivant;

E. François, né le 28 décembre 1755;

F. Marie-Catherine, née le 13 juin 1757, décédée le 26 octobre 1760;

G. Marie-Gertrude, née le 8 octobre 1758, décédée le même jour;

H. Mathieu, né le 9 janvier 1760;

Digitized by Google

I. Marie-Ide, née le 14 avril 1761, épousa le 22 juin 1794 à Gelinden, Théodore *Pirard*, fils de Jean et de Marguerite Botten;

J. Agnès, née le 20 mai 1763;

K. Marie-Elise, née le 16 septembre 1764;

L. Anne-Catherine, née le 7 août 1769.

7° Eustache, qui suit.

III. Eustache Craninx, né à Gelinden le 24 décembre 1724, y décédé le 24 novembre 1803, ayant épousé dans la même localité, le 13 avril 1755, Marie-Martine *Vossius*. Dont nés à Gelinden :

1° Gérard, né le 7 avril 1755, décédé le 3 octobre 1757;

2° François, né le 25 juillet 1756, décédé le même jour;

3° François, né le 8 octobre 1757, décédé le 2 novembre 1769;

4° Marie-Ide, née le 6 juillet 1759;

5° Gérard, qui suit;

6° Marie-Gertrude, née le 28 mars 1765;

7° Marie-Madeleine, née le 16 février 1767;

8° Martin, né le 30 janvier 1769;

9° Gisbert, né le 30 novembre 1770, décédé le 6 décembre suivant;

10° Eustache, né le 3 janvier 1772, décédé le 17 février suivant;

11° Mathieu, docteur en médecine à Gelinden, né le 29 septembre 1774, décédé dans sa commune le 6 janvier 1850 après y avoir épousé, le 3 juillet 1803, Barbe *Smets*, née dans la même localité le 8 juin 1783, fille de Gilles et d'Aldegonde Swennen, dont il n'eut pas de postérité;

12° Eustache, né le 1er mars 1777, décédé le 13 du même mois;

13° Marie-Lambertine, née le 22 avril 1778, décédée le 2 juin suivant;

14° Barthélemi, né le 14 octobre 1779, décédé le 23 mars 1783.

Digitized by Google

IV. Gérard Craninx, né à Gelinden le 11 juin 1761, mourut à Louvain le 21 décembre 1846, y ayant épousé, le 19 juillet 1802, Marie-Madeleine ***Heuschling***, née dans cette ville le 1er septembre 1763.

Elle était fille de Jean-Pierre Heuschling, savant jurisconsulte et professeur distingué de l'ancienne Université de Louvain, et de Barbe-Louise Bol. Elle mourut à Louvain laissant :

1° Gaspar-Marie-Jean-Joseph, né à Louvain le 2 juillet 1803, notaire à Hersselt, y décédé en célibat le 23 octobre 1877 ;

2° Pierre-Jean-Etienne, qui suit.

V. Pierre-Jean-Etienne Craninx, qui figure à la seconde partie comme appartenant à la noblesse, a été anobli par lettres patentes du 31 janvier 1889. Sa première femme, Marie-Caroline ***Caroly***, était fille de Jacques-Joseph Caroly, docteur en médecine, et de Marie-Joséphine de Strooper, et sa seconde femme, Emérence-Ernestine Barbe ***van den Schrieck***, fille de l'avocat Pierre-Joseph-Henri van den Schrieck et de Jeanne-Joséphine-Thérèse van der Buecken.

Digitized by Google

CUVELIER (DE)

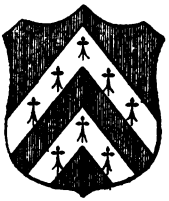

ARMES : de gueules à deux chevrons d'argent, chargés le premier de cinq mouchetures d'hermine, le second de trois. *Couronne :* de comte à treize perles pour le titulaire du titre de baron. *Heaume :* non couronné. *Cimier :* une aigle issante d'hermine languée de gueules. *Supports :* deux griffons d'or, lampassés de gueules, tenant chacun une bannière aux armes de l'écu (pour le titulaire du titre).

Cette famille était, au XIVe siècle, établie dans l'Artois (1) et habitait Arras en 1550. Elle occupait une haute position, s'il faut en croire le procureur de cette province.

I. Charles Cuvelier, dont nous ne connaissons pas l'alliance, fut père de :

1° Laurent;

2° Philippe, qui suit.

II. Philippe Cuvelier, que l'on trouve qualifié, dans un acte du 30 août 1580, passé devant les notaires Doresmieulx et Julien, d'Arras, écuyer, seigneur vicomtier de Saint-Laurent, était seigneur de Saint-Laurent lez-Arras, par relief du 3 mars 1603, du Petit Mouchet et d'Izel lez-Avesnes, dont il fit l'acquisition d'une partie en 1579, et d'Imercourt, près de Blangy. Il habitait Saint-Laurent où il fonda, à l'église de cette commune, plusieurs obits et où il fut inhumé.

(1) En 1374, Nicaise Cuvelier était procureur de la ville de Saint-Omer.

Digitized by Google

Il épousa : 1° Peronne *Lucas*, et 2° Madeleine *Caffart*.

Il eut du premier lit :

1° Laurent, mentionné comme fils aîné dans un acte de partage entre son père et son frère, des biens délaissés par sa mère. Ce partage, en date du 10 juin 1593, fut réalisé devant les notaires Gody et Alexandre, de résidence à Arras. Il est indiqué comme célibataire ;

2° Pierre, qui suit.

Du second lit :

3° Hector, auteur du rameau d'Izel ;

4° François, élu d'Artois du 23 avril 1643, mourut en célibat ;

5° Une fille, religieuse aux Carmélites de Douai ;

6° Une fille, religieuse pénitente à Saint-Omer ;

7° Antoinette, épousa Antoine Foucquier, dont le fils du même prénom, seigneur de Beauregard, fut parrain de l'enfant de son cousin germain du rameau d'Izel.

III. Pierre Cuvelier, seigneur de Saint-Laurent, licencié ès-lois, avocat postulant au grand conseil de Malines, conseiller et maître aux requêtes de ce conseil (en remplacement de F. Roose), par lettres patentes du 21 janvier 1612. Il est co-auteur d'un recueil d'arrêts de ce conseil, publié à Lille en 1774 (1). Il épousa à Malines, à Saint-Rombaut, le 8 février 1594, Jeanne *Hovinne*, en présence de Jean Hovinne, conseiller (raetheer), et d'Adrien Boote, greffier des finances. On la croit née à Tournay et fille de Jean, seigneur de Bossuyt-sur-l'Escaut, ancien bailli d'Antoing, conseiller, pensionnaire de la ville de Tournay, et du prince d'Epinoy, grand bailli de Notre-Dame, conseiller au grand conseil de Malines (1587), et de Jeanne Formanoir, sa première femme (2).

(1) Deux volumes in-4°. Arrêts du grand conseil HUMAYN, CUVELIER et DE GRISPÈRE.

(2) Sa deuxième ou sa troisième femme fut Françoise de Cambry, marraine en 1597 et 1602.

Digitized by Google

Il mourut le 29 septembre 1628, « dans un pèlerinage de Saint-Adrien à Grammont » (acte de décès). Son épouse mourut à Malines le 23 avril 1629. Ils sont inhumés dans le chœur de l'église de Saint-Pierre et Saint-Paul, où l'on voyait leur épitaphe : *Icy gist Messire Pierre Cuvelier, seigneur de St-Laurant, Levergem et M^tre^ aux Req^tes^ de l'Hostel du Roy et conseiller en son grand conseil qui trespassa le* 29 *septembre* 1628 *et Da^e^ Jeanne Hovijne, Dame des dicts Lieux qui décéda de ce monde le . . . . . Priez Dieu pour leurs ames.* La tombe était ornée en chef des armes de *Cuvelier*, et en pointe un écusson en losange aux armes de *Cuvelier* et *Hovinne*. Ils eurent, nés à Malines, et baptisés à Saint-Rombaut :

1° Nicolas, qui suit;

2° Françoise, baptisée le 6 janvier 1602, fut tenue sur les fonts par Louis Hovinne et par Françoise de Cambry, on la croit décédée même paroisse, le 9 novembre 1619;

3° Jeanne, baptisée le 9 novembre 1603, tenue sur les fonts par Jean Hovinne et par Françoise Hovinne. Elle fut religieuse Augustine à Malines et devint prieure du monastère du Mont-Thabor;

4° Philippine-Christine, baptisée le 20 mars 1614, tenue sur les fonts par Philippine-Christine Hovinne et Philippe Bonte, chanoine de Tournay;

5° Marguerite, baptisée le 1er novembre 1615, tenue sur les fonts par Marguerite de Langre, épouse de Jean Hovinne, le conseiller et receveur des domaines au bailliage de Tournay. Elle mourut dans la même paroisse, le 2 décembre 1620;

Outre ces enfants, nous ne possédons pas l'acte de naissance de ceux qui suivent;

6° Pierre, prêtre, chanoine de la cathédrale de Tournay :

7° Catherine, épousa à Tournay, paroisse Sainte-Marguerite, le 3 juillet 1631, François *de Landas*, seigneur de Quérieux, Thun, etc., etc., fils de Roland, seigneur de Vil-

Digitized by Google

leroi, etc., et de Françoise du Mortier, dames des Mottes, dont la mère était une de Cambry. Leur testament conjonctif est du 17 mai 1665, et un second, du 5 novembre 1667, rectifia le premier par suite du décès d'un de leurs enfants. Elle fut assistée dans l'établissement de son avis par Antoine Hovinne, seigneur de Bossuyt, qui avait épousé sa cousine sous-germaine, et par Gilles le Cappelier, seigneur de Frize, qui avait épousé la fille de Maximilien Hovinne. Leur fille Marie-Marguerite de Landas, fut marraine d'un enfant de son cousin germain du rameau d'Izel, et se qualifie de cousine issue de germains;

8° Jean, qui doit être sans doute un des aînés, entra en religion, fut dominicain, et voici son épitaphe qui se trouvait, à l'église des Dominicains à Anvers, sur sa tombe avec les armoiries actuelles de la famille :

Hier lict begraven Joncker Jean Cuviliers heer van Levergem sterft den 2 may 1638. (Inscriptions funéraires de la province d'Anvers).

IV. Nicolas Cuvelier, licencié ès-lois, avocat et échevin de Namur, fut reçu, le 21 avril 1650, bourgeois de cette ville, sans avoir à payer les droits. Il devint ensuite substitut du procureur général du conseil de Namur, pensionnaire de la noblesse, auditeur des gens de guerre du château et comté de Namur, par patentes du 25 juillet 1670, procureur général en 1672, et, enfin, président du conseil provincial, par patentes du 3 septembre 1683, et, en cette qualité, qualifié chevalier. Il était né à Malines et baptisé à Saint-Rombaut.

Son acte de baptême ne mentionnant pas son prénom et mentionnant un nom tronqué, fut rectifié, sur requête du 2 janvier 1783, présentée par le baron Albert-Ignace de Cuvelier, seigneur de Champion. Baptisé le 16 mai 1597, il eut pour marraine Françoise de Cambry.

Il mourut à Namur le 17 août 1686 et fut inhumé à Saint-Aubin, au pied de la chaire de vérité, sous une tombe armoriée avec cette épitaphe :

Digitized by Google

En mémoire de feu Messire Nicolas Cuvelier, chevalier, président du conseil de cette province, décédé le 17 août 1686 et de dame Elène Stapleau, sa compagne, qui trespassa le 11 juillet 1678. Priez Dieu pour leurs âmes.

Le 12 août 1685, il fit son testament, dans lequel il institue ses quatre enfants ses héritiers, et fixe lui-même les termes de son épitaphe.

En 1680, il acquit la seigneurie de Sorinnes sur Dinant, de Marguerite-Adriane-Marie de Brandebourg pour 9,813 florins.

Il avait épousé Eléonore *Stapleau*, fille de Mathias, maître de forges, et d'Isabelle van der Linden, décédée le 11 mai 1658, d'après les données du testament de son mari, tandis que l'épitaphe rapportée ci-dessus, fixe cet événement au 11 juillet 1678.

Ils eurent, nés à Namur et baptisés à Saint-Michel :

1° Anne-Marie, née le 7 juillet 1652, eut pour parrain Pierre Stapleau, son oncle, et pour marraine, sa tante, Anne Cuvelier ; elle épousa, à Namur, à Saint-Jean l'Evangéliste, le 31 janvier 1674, Godefroid *Fyes*, substitut du procureur général, et ensuite auditeur des gens de guerre de la ville et du château de Namur. Elle mourut à Namur le 4 juillet 1699, et fut inhumée dans la nef de la cathédrale ;

2° *Marguerite*-Eléonore, née le 17 juillet 1653, fut tenue sur les fonts par Pierre Josneaux, époux d'Agnès Stapleau, et par Marguerite Stapleau, sœur de sa mère, mourut en célibat le 5 septembre 1720 et fut inhumé aux Urselines.

Pour éviter la confiscation de sa seigneurie de Sorinnes par les Français, son père lui avait fait une donation fictive de cette seigneurie qui, en 1699, fut relevée et vendue par son frère ;

3° *Eléonore*-Catherine, née le 5 août 1654, tenue sur les fonts par Dieudonné Lambillon, époux de Dieudonnée Stapleau.

Le 2 janvier 1703, Gilles-Antoine de Quiévraing, lui

Digitized by Google

engagea, ainsi qu'à sa sœur, qui précède, la cense de la Trouille, à Gerpines. (S. Bormans, *Fiefs du comté de Namur*);

Elle mourut en célibat, le 23 janvier 1730, ayant été reçue bourgeoise de la ville, avec sa sœur Marguerite, le 11 octobre 1686 et fut inhumée près de sa sœur;

4° Nicolas, qui suit.

Ces quatre enfants furent parmi les héritiers de leur tante Marguerite Stapleau, dame de Boneffe (en suite de saisie). Ils sont tous quatre mentionnés dans le testament de cette dame avec leurs enfants.

V. Nicolas Cuvelier, seigneur de Sorinnes, licencié ès-lois, avocat au conseil de Namur, fut admis bourgeois de la ville, après le décès de son père, le 11 octobre 1686, devint conseiller (1687), président du conseil (19 décembre 1704), et membre du conseil privé, le 18 mai 1710, n'accepta ces hautes fonctions que contraint et forcé par le souverain.

Il était seigneur de Boneffe par relief du 5 mars 1699, en vertu du testament de sa tante, Marguerite Stapleau, et vendit Sorinnes la même année.

Né à Namur et baptisé à Saint-Michel le 15 juin 1657, mourut le 8 février 1717, ayant épousé, dans la même ville, à Saint-Jean l'Evangéliste, le premier dimanche de 1688 (4 janvier), sa cousine germaine, Anne-Dieudonnée *d'Hinslin*, baptisée dans la même église le 24 octobre 1666, fille aînée du chevalier Jean-Jacques d'Hinslin, seigneur de Maibes, conseiller, receveur général des domaines du comté de Namur, et de Marie-Hélène Lambillon.

Le contrat est du 2 janvier, passé devant le notaire Bodart, à Namur; leur testament conjonctif, passé devant le notaire Pasquet, est du 5 septembre 1709, et sa femme mourut le 8 décembre 1710, et inhumée dans la nef de la cathédrale de Saint-Aubin.

Ils eurent, nés à Namur :

1° Nicolas-Antoine-Joseph, qui suit;

Digitized by Google

2° Ladislas, qui releva, avec son frère Nicolas, sa part dans la seigneurie de Boneffe, le 8 juin 1716, et le 10 janvier 1743, les deux frères prirent en engagère des biens à Rheux et à Artey. Le 14 juin 1758, il acquit des frères de Le Mède la terre de Villers-le-Heest, et la releva avec les fiefs de Cognelée et de Jettefoz, le 24 août suivant, et, enfin, il acquit la seigneurie de Champion, le 18 août 1755, et en reçut les lettres patentes le 17 mars 1756. Baptisé, à Saint-Loup, le 20 février 1691, il mourut en célibat le 10 août 1766;

3° Eléonore, baptisé, à Saint-Loup, le 27 octobre 1693, mourut, à Namur, le 11 février 1728, en célibat, et fut inhumé à la cathédrale, près de son aïeul;

4° Pierre-François, baptisé, à Saint-Jean l'Evangéliste, le 17 octobre 1695, eut pour marraine, sa tante, Eléonore-Catherine Cuvelier. On le croit mort en bas âge.

VI. Nicolas-Joseph-Antoine Cuvelier, né à Namur et baptisé à Saint-Loup le 17 janvier 1689, fut tenu sur les fonts par Pierre van den Perre, évêque de Namur, et par son aïeule maternelle Hélène-Marie Lambillon, veuve de Jean-Jacques d'Hinslin.

Il avait demandé une augmentation d'armoiries consistant dans le remplacement du bourrelet par une couronne et dans l'octroi de supports. L'impératrice ne donna pas suite à cette demande, mais en suite d'une seconde demande, elle le créa baron par lettres patentes dont voici un extrait :

Marie-Thérèse, etc., de la part de notre cher et bien-aimé Nicolas-Joseph-Antoine de Cuvelier, natif de notre province et comté de Namur, nous a été humblement représenté, qu'il est fils légitime de Nicolas Cuvelier, en son vivant conseiller et ensuite président de notre Conseil provincial de Namur, et d'Anne-Dieudonné de Hinslin ; petit-fils de Nicolas Cuvelier qui, après avoir occupé l'emploi de procureur-général, avait également été président du même Conseil et de Léonore Stapleaux ; que le remontrant auroit, ainsi que ses ancêtres, toujours vécu noblement, et que n'ayant rien

Digitized by Google

plus à cœur, que d'obtenir de notre clémence royale quelque grâce, qui le mette à portée de faire valoir avec plus de distinction, les services rendus par feu son père et son ayeul, de même que ceux qu'il espère de pouvoir nous rendre lui-même et d'animer ses descendants et alliés à suivre ses traces; il nous supplioit de daigner lui accorder le titre de baron de Cuvelier, pour lui et sa postérité légitime, en lui permettant de sommer d'une couronne de comte l'écu de ses armoiries, qui sont : un écu de gueules à deux chevrons d'argent, le premier chargé de cinq mouchetures d'hermine, et le second de trois, et de les faire supporter de deux griffons d'or, lampassés de gueules, tenant chacun une banderolle aux armes de l'écu; Nous, ce que dessus considéré, etc.

Vienne, le 8 mars 1758.

Seigneur de Boneffe, par relief du 8 juin 1716, il vendit, en 1726, ses droits sur cette terre au monastère de ce nom. Il acquit les terres de Villers-le-Heest d'Alard-Louis de Heusch le 19 juillet 1731, mais Nicolas-Joseph de Le Mède purgea ces terres (Villers, Cognelée et Jettefoz) le 14 août suivant. Il rentra néanmoins en possession de ces fiefs qu'avait rachetés son frère Ladislas. Il acquit de la couronne, le 11 avril 1755, la seigneurie de Warisoulx sous forme d'engagère.

Il décéda à Namur le 15 mars 1772 et fut inhumé aux Ursulines dans le caveau de sa famille, ayant testé dans la même ville le 29 décembre 1766.

Le 27 janvier 1729 il passa, devant le notaire A. Douchamps, son contrat de mariage, étant assisté de Nicolas-Albert d'Hinslin, son oncle maternel, avec Marie-Antoinette-Brigitte *de Zualart*, dame de Golzine, qui est assistée de Louis de Zualart, son oncle paternel et accompagnée de sa mère, de ses frères, Pierre-Ignace-Joseph et Jean-François de Zualart.

La cérémonie religieuse eut lieu le 16 février 1729 à la

Digitized by Google

paroisse de Saint-Jean l'Evangéliste. Elle était née le 15 août 1703, et fille de Jean-François de Zualart, seigneur de Golzinne, créé chevalier en 1681, et d'Anne-Marie de la Ruelle dite de Grimsée. Elle mourut à Namur le 2 mai 1734 et fut inhumée dans la cathédrale de Saint-Aubin.

Ils eurent, nés à Namur et baptisés à Saint-Jean l'Evangéliste :

1° Nicolas-Charles-Joseph, baron de Cuvelier baptisé le 23 novembre 1729, seigneur de Villers-le-Heest, par donation de son père et de son oncle Ladislas le 13 juillet 1761, deux jours avant l'établissement de son contrat de mariage avec sa cousine Théodore-Olympe-Begge *d'Hinslin*. La cérémonie religieuse eut lieu le 18 juillet 1761. Elle était née le 7 avril 1744, et mourut sans enfants à Namur, le 14 décembre 1769 et fut inhumée aux Ursulines. Plus tard, elle fut transportée à Villers. Elle était fille de Jean-Baptiste, seigneur de Saint-Germain, Monceau, Mettet, et d'Hélène-Angélique de Ponty. (Voyez *Annuaire* de 1881, p. 183.)

Il épousa, en deuxièmes noces, à Saint-Jean l'Evangéliste, le 18 octobre 1772, Hélène-Olympe *de Ponty* cousine germaine de sa première femme, née à Temploux et baptisée à Saint-Hilaire le 25 janvier 1755, dont il divorça par consentement mutuel. Elle était fille de Henri-Joseph, baron de Ponty du 21 octobre 1750, seigneur de Suarlée, membre de l'état noble de Namur, et de Marie-Françoise de Ponty de Pontillas. Enfin, en troisièmes noces, il épousa, après 1805, Anne *Bourgeois*.

Le 3 octobre 1791 il fit le relief de la Montagne à Champion, le 1er mars 1792 de Warisoulx, et mourut sans enfants à Baillamont le 2 février 1817 ; son épitaphe se trouve derrière le chœur de l'église de Villers-le-Heest ;

2° Albert-Ignace-Joseph, qui suit ;

3° Marie-Eléonore-Josèphe, baptisée le 19 mars 1733, décédée le 5 avril 1761, avait épousé par contrat du 9 et religieusement le 15 mai 1752, Philippe-Charles-Louis-Joseph,

Digitized by Google

baron *de Moniot et d'Hestroy*, seigneur d'Ivoy et de Godinnes, né à Bruxelles le 9 juin 1724.

Ils sont inhumés dans la chapelle d'Ivoy (Crupet) sous une tombe, armoriée de leurs quartiers, portant leur épitaphe. Il était fils du baron Charles-Joseph et de Caroline-Euphémie de Sourdeau. (Voir *Annuaire* de 1875, p. 224.)

VII. Albert-Ignace-Joseph de Cuvelier, seigneur de Champion, de Cognelée, de Jettefoz, était né à Namur et baptisé à Saint-Jean l'Evangéliste le 9 novembre 1730, entra comme enseigne aux gardes wallonnes le 2 juillet 1751, devint sous-lieutenant le 7 avril 1760, lieutenant le 15 août 1766, puis fut agrégé à la place de Barcelone comme lieutenant-colonel et fut nommé colonel au régiment de Namur et commandant de cette ville. Il mourut à Champion le 26 novembre 1802, ayant épousé à Ry, sous Mohiville, le 5 novembre 1769, Marie-Isabelle-Josèphe *de Maillen*, née à Liége, baptisée à Notre-Dame-aux-Fonts le 21 décembre 1747, décédée à Namur le 22 mars 1826, et inhumée avec son mari à Villers-le-Heest, où leur épitaphe fait suite à celle du baron Nicolas-Charles de Cuvelier. Elle était fille de Claude-Walter, seigneur de la vicomté de Noirmond, maïeur héréditaire de Hamoir, etc., et de Marie-Anne de Savary.

Ils eurent, nés à Namur et baptisés à Saint-Jean :

1° Joséphine-Marie-Albertine-Ghislaine, baptisée le 28 février 1771, décédée à Gheel le jour de l'Ascension en 1814 ;

2° Edouard-Walter-Charles-Marie, baron de Cuvelier, figure parmi les membres de la noblesse officiellement reconnus. Sa femme, Ferdinande de Wilmet, était fille de Jean-Baptiste-François et de Jeanne-Joseph de Moreau ;

3° Frédéric-Auguste-François, baron de Cuvelier figure également à la seconde partie ;

4° Olympe-Isabelle-Françoise-Joséphine, baptisée le 16 décembre 1774, figure à la seconde partie, p. 123 ;

5° Josèphe-Marie-Albertine-Ghislaine, née le 28 février 1777.

Digitized by Google

6° Adélaïde-Hélène-Antoinette-Joseph-Ghislaine, née le 3, baptisée le 23 février 1778, décédée à Liége le 18 avril 1804;

7° Ladislas-Joseph-Ghislain, qui suit;

8° Ferdinand-Marie-Charles-Joseph-Ghislain, baptisé le 17 décembre 1780, mort au berceau;

9° Adolphe-Jacques-Joseph-Ghislain, baptisé le 16 octobre 1784, décédé en bas âge;

10° Eugène-Joseph-Ghislain, figure comme ses deux frères qui précèdent à la seconde partie.

VIII. Ladislas-Joseph-Ghislain de Cuvelier, avait obtenu reconnaissance de noblesse et fut créé baron par le roi Guillaume, le 27 mai 1823, mais négligea de lever les lettres patentes nécessaires, et cette disposition royale fut annulée.

Né au château de Champion le 15 octobre 1779, décédé à Namur le 28 août 1854, il avait épousé dans cette ville, le 7 germinal an XI (28 mars 1803), Marie-Catherine-Josèphe *Sohet*, née à Namur et baptisée à Saint-Loup le 17 avril 1782, décédée à Namur le 21 mars 1855, fille de Jacques-Joseph et de Marie-Catherine-Joseph de Thuin.

Ils eurent, nés à Namur :

1° Marie-Joséphine, décédée en célibat à Namur, le 24 avril 1825;

2° Marie-Thérèse-Adélaïde, décédée à Namur le 5 juillet 1825, étant à l'institut de Notre-Dame, où elle était entrée en 1823, sous le nom de sœur Caroline, et sans avoir prononcé ses vœux;

3° Adolphe-Frédéric-Ignace-Joseph-Guillaume, né le 1er mai 1805, décédé le 4 juillet 1853 à Jodoigne, étant receveur des contributions, douanes, etc.;

4° Alexandre-Dieudonné-Joseph-Ghislain, né le 1er septembre 1806, décédé à Doische le 27 janvier 1845, étant, comme son frère, employé dans le service des douanes et accises, avait épousé Elisabeth *Moïse*, née à Pétigny le 23 décembre 1814, y décédée le 4 janvier 1887, fille de Jacques-Joseph et de Marie-Anne De Reine;

Digitized by Google

Ils eurent, nés à Petigny :

A. Adonis-Prosper-Joseph, né le 15 décembre 1839, décédé à Muson, le 11 janvier 1860 ;

B. Irma-Eugénie, née le 27 mars 1842 ;

5° Victor-Joseph-Ghislain, entra dans l'armée en 1826, comme cadet, et passa au service de Belgique en 1830, comme sous-lieutenant. Il prit sa retraite en 1859, étant capitaine depuis 1844, et décoré de la croix commémorative de 1856 et des volontaires de 1830. Né le 21 mai 1808, il est décédé à Schaerbeek le 10 juin 1881, sans avoir contracté d'alliance ;

6° François-Marie-Paul-Joseph-Ghislain, né le 12 janvier 1812, est décédé le 24 novembre suivant ;

7° François-Léopold-Joseph, figure à la seconde partie, ayant obtenu reconnaissance de noblesse et concession du titre de baron ;

8 Ladislas-Joseph-Ghislain, figure également à la seconde partie, dans les mêmes conditions ;

9° Marie-Thérèse, née le 9 novembre 1822, est décédée le 8 février 1829.

Rameau d'Izel.

IIIbis. Hector Cuvelier, fils aîné du second lit de Philippe et de Madeleine Caffart, seigneur d'Izel, licencié ès-lois, échevin de la ville d'Arras en 1615, 1618, 1623, 1626 et 1630, puis conseiller pensionnaire de la ville, fut nommé conseiller au conseil d'Artois le 4 avril 1639, et prêta serment le 16 du même mois. Après la prise d'Arras par les Français, en 1640, il se retira à Saint-Omer, alors sous la domination espagnole, où il continua ses fonctions de conseiller. Il était né à Arras et mourut à Saint-Omer le 13 janvier 1656, et inhumé dans l'église de Saint-Denis. Il avait épousé Marie *Carbonnières*, dont il eut :

1° Philippe, qui suit ;

2° Un fils, élu d'Artois, mort à marier ;

3° Une fille religieuse aux Carmélites de Douay ;

Digitized by Google

4° Une fille religieuse aux Pénitentes de Saint-Omer.

IV. Philippe Cuvelier, seigneur d'Izel, d'Antenay, de la Hamaide, licencié ès-lois, avocat. conseiller du roi au bailliage de Saint-Omer le 28 janvier 1651, avait épousé dans l'église des Sœurs-Noires, dites Conceptionnistes à Saint-Omer, le 3 mars 1647, Antoinette *Aubron*, fille de Gérard, conseiller pensionnaire de la ville, et de Marie Le Vasseur.

Elle mourut dans cette ville et fut inhumée dans l'église de Sainte-Aldegonde, le 17 septembre 1669.

Le mariage eut lieu en présence de son père et de sa mère.

Ils eurent, nés à Saint-Omer :

1° François-Hector, qui suit ;

2° Marie-Thérèse-Josèphe, baptisée le 9 août 1650 à Saint-Denis, épousa Georges *d'Affringen*, conseiller au bailliage de Saint-Omer et mourut sans postérité ;

3° Antoinette-Françoise, baptisée à Sainte-Aldegonde le 11 septembre 1652, fut tenue sur les fonts par Robert-François Le Vasseur, écuyer, seigneur de Bambecque, fils de Robert, écuyer, seigneur de ce lieu, vivant premier échevin de Saint-Omer, frère consanguin de sa grand'mère. La marraine fut Jacqueline-Thérèse Desmaisières, fille de Jean-Baptiste, vivant écuyer, seigneur du Sarteau, et de Françoise Aubron, cousine de sa mère.

Elle mourut le 22 août 1656, et fut enterrée dans le chœur de l'église de Sainte-Aldegonde, près de la tombe de Marie Le Vasseur, sa grand'mère ;

4° Philippe-Ghislain, baptisé le 9 novembre 1654 à Sainte-Aldegonde, fut tenu sur les fonts par François du Val, avocat, seigneur de la Pierre, échevin de Saint-Omer, fils de François et de Marie Aubron, sœur de sa mère. Il devint prêtre, dit sa première messe le 13 août 1680, mourut étant chanoine d'Aire, et fut inhumé dans la même église où il avait été baptisé ;

5° Barbe-Dominique-Françoise, dame de la Hamaide, baptisée à Sainte-Aldegonde le 7 janvier 1657, tenue sur les

Digitized by Google

fonts par Antoine-Marie du Val, sous-diacre, seigneur du Broucque, fils de Marie Aubron et par Marie-Françoise Desmaisières, fille de Françoise Aubron. Elle épousa le 19 avril 1677, à sa paroisse, Charles-François-Robert *d'Herbais*, chevalier (1), né à Pepinghem le 1er mai 1647, fils de François, chevalier, seigneur de Pepinghem, etc., et d'Isabelle de Bonmarché. Il convola avec Marie-Madeleine de Formanoir de la Cazerie;

6° Marie-Marguerite, baptisée à Sainte-Aldegonde, le 25 mars 1659, religieuse au couvent de Sainte-Marguerite, où elle entra comme novice le 2 juillet 1675; elle prononça ses vœux en octobre 1676;

7° Marie-Madeleine-Ignace-Angélique, baptisée le 21 avril 1661, fut tenue sur les fonts par Marie-Marguerite de Landas, fille de François, seigneur de Querieux, et de Catherine Cuvelier de la branche aînée.

Elle épousa André *de Martigny*, écuyer, seigneur de Saint-Martin, Tilques, etc., né dans le Languedoc, commissaire de l'artillerie en France, fils de Henri et de Marie de Baraffe.

Leur fille, Marie-Marguerite de Martigny, restée enfant unique, devint dame de Saint-Martin, de Tilques, Leglegalle, du Platel, de Zudrove en Serque, d'Ecou, du Bercuil en partie, de la Jumelle, de Lentinne, de Sulperwick, douairière des terres d'Yzel lez-Avesnes-le-Comte, du Fresnoy, Bois, d'Antenay, etc., etc. Elle épousa : 1° son cousin sous-germain, Ghislain-Antoine-Louis *d'Herbais*, fils de Philippe-François, son cousin germain, et de Marie-Antoinette-Françoise Taffin.

Elle épousa en secondes noces, sous le régime de la séparation de biens, Louis-François *de Genevier*, écuyer, sei-

(1) Son fils, Philippe-François d'Herbais, a été baptisé dans la même église le 30 octobre 1678, tenu sur les fonts par son grand'père Philippe Cuvelier, écuyer, et par sa tante Marie-Thérère Cuvelier, reprise ci-dessus au chiffre 2°.

Digitized by Google

gneur vicomtier de Pointaine, Pollart, Wières, Riplemont, etc., etc.;

8° Augustin-Vaast-Antoine, baptisé le 5 avril 1663 à Sainte-Aldegonde, fut tenu sur les fonts par son cousin Antoine Foucquier, seigneur de Beauregard, fils d'Antoine et d'Antoinette Cuvelier.

Il se fit prêtre et mourut chez ses parents en 1733, et fut inhumé dans la même église;

9° Jeanne-Bertine, baptisée le 13 février 1665 à Sainte-Aldegonde, tenue sur les fonts par Lamoral Desmaisières, écuyer, seigneur du Sarteau, fils de Françoise Aubron. Elle épousa Joseph *d'Auxion*, chevalier, seigneur de Saint-Martin demeurant à la Fauvetate, en Gascogne;

10° Joseph-Thomas, baptisé à Sainte-Aldegonde, le 19 janvier 1667, mourut en bas âge;

11° Un enfant né le 17 septembre 1669, décédé le même jour.

V. François-Hector Cuvelier, seigneur d'Izel, etc., né à Saint-Omer le 3 juin 1648, fut baptisé le 4 à Saint-Denis.

Il avait épousé Barbe *de Rousseau*, sœur germaine de Catherine, épouse de Henri-Ferdinand de Villers-au-Tertre, seigneur de Cambrin.

Le testament de son père donna ouverture à un procès commencé le 22 septembre 1684, et clos le 19 février 1686.

Les pièces qui ont servi à l'établissement de ce rameau, ont été produites et communiquées au conseiller du roi, et son procureur pour l'Artois, par Marie-Marguerite *de Martigny*, alors veuve en secondes noces de François de Genevier.

Dans notre pensée, il manque un degré à cette étude. Le degré IV (page 100) devrait être occupé par un Nicolas Cuvelier, père du président. Etant donnés le laconisme de l'épitaphe et l'absence de toute preuve, nous nous bornons à consigner ici nos doutes.

Digitized by Google

FLÉRON (DE)

ARMES : d'argent à quatre fasces de sinople, au lion de gueules couronné d'or, brochant sur le tout. *Cimier :* le lion de l'écu naissant. *Devise :* FLEURON FLOURIRA. CRI : *Fléron ! Fléron !*

Jean de Fléron faisait partie du chapitre de Saint-Lambert à Liége en 1140 et, l'année suivante, il accompagna l'armée liégeoise au siège de Bouillon. Lorsqu'on amena dans le camp la châsse de Saint-Lambert, ce furent lui et Richard, abbé de Cornillon, qui annoncèrent la bonne nouvelle de son arrivée. Il figure, mais sans nom de famille, dans deux chartes des années 1147 et 1158. Sa commémoration avait lieu dans la cathédrale le 18 août (DE THEUX, *Chap. de Saint-Lambert*, I, p. 150 et CHAPEAUVILLE).

Les lettres patentes du titre de baron du Saint-Empire, accordées, en 1658, à Jean-Guillaume de Fléron, rappellent que Renier de Fléron, baron, est mentionné parmi les fils des comtes et barons liégeois qui accompagnèrent l'évêque Obert, se rendant au secours de l'empereur Henri V devant Milan, en 1118. Enguerrand, qualifié baron, que l'on dit un neveu, est mentionné comme chanoine de Saint-Lambert, en 1131.

Les premiers degrés de la généalogie qui suit, sonttirés de l'œuvre de LEFORT et du *Miroir des Nobles* de HENRICOURT.

1. Ebroin de Fléron fit du consentement d'Odile, sa femme, donation aux monastères d'Alne et du Val-Saint-Lambert, de l'ordre de Cîteaux, de son alleu d'Alleur et de Hombroux, le jour de l'Incarnation, en 1207. (Chartrier du chapitre de Saint-Lambert; voir *l'Inventaire*, publié par SCHOONBROODT, 1880, p. 13.)

Ebroin et Odile, eurent pour enfants :

1° Renier, qui suit;

2° Eustache, échevin de la souveraine justice de Liége, vivant en 1254.

Digitized by Google

II. Renier de Fléron, témoin à une charte de 1255, épousa Odile *de Prez de Hombroux*, fille de Wery, chevalier, et de N. de Waroux, dont :

1° Renier, qui suit;

2° Warnier, père de :

A. Nieze, vivant avec son mari en 1342;

B. Renier, dit Rennewar, qui suit.

III. Renier, dit Rennewar de Fléron, fut père de :

1° Thierry, qui suit;

2° Humbert, vivant en 1295.

IV. Thierry de Fléron épousa Catherine *de Villers* dite *de Liers*, fille de Bertrand, chevalier, avoué de Liers, et de N. d'Orey, avec laquelle il vivait en 1329 et 1331. Il avait fait relief en 1313.

Ses enfants furent :

1° Jean, qui suit;

2° Alexandre, chanoine de Saint-Jean à Liége, en 1334. Il avait l'expectative de la première prébende vacante à Saint-Lambert, lorsque le chapitre de Saint-Barthélemy l'élut prévôt en 1335, sur la recommandation de l'évêque Adolphe de la Marck. Le chapitre de la cathédrale forma opposition en alléguant qu'il n'avait pas encore été reçu chanoine de Saint-Lambert. L'intéressé en appela à l'archevêque de Cologne qui lui donna son appui, mais il mourut avant que le procès ne fût vidé, vers le mois d'août 1336 (DE THEUX, *Chap. de Saint-Lambert*, II, 55);

3° Renier ou Rennewar, vivait en 1341.

V. Jean de Fléron, maïeur héréditaire de Soiron, vivait en 1341, 1367, eut pour femme Isabeau *de Harduemont* dite *de Haultepenne*, fille de Wauthier de Harduemont, chevalier, seigneur de Haultepenne et d'Engis, et de Mahaut de Guidegoven.

Devenue veuve, elle se remaria avec Godefroid le Puissant, ayant eu de Jean de Fléron :

1° Thierry, qui suit;

Digitized by Google

2° Wautier, dit de Haultepenne, bourgmestre de Liége en 1407, 1417, 1422 et 1429. Il releva à Liége, le 24 septembre 1420, vingt muids d'avoine de rente sur les grosses et menues dîmes du ban de Sart, Theux et Jalhéal. Il épousa Averoite *de Julemont*, dame d'Esse, fille de Jean, chevalier, seigneur de Julemont et d'Esse, et mourut en 1429, empoisonné, dit-on, par les partisans de Wautier d'Athin, l'un des chefs du parti populaire et qui avait été son collègue dans la magistrature. Il fut inhumé à Herstal, avec sa mère et sa femme, sous une pierre tumulaire portant l'inscription suivante : *Cy gist Wathieu de Fleron aultrement dit de Haultepenne... et dlle Isabial fille monseignor Watier sire de Haultepenne chevaliêr et dlle Averoy d'Ess, fille de messire Jean, sire d'Ess et de Julemont, chevalier, ki.* . . . .

Il eut quatre enfants :

A. Agnès, mariée à Jacquemin *de Crisgnée*, seigneur d'Anthines, Lizen, Xhenceval, fils de Robert et de Marie de Hodister de Hamoir. Ils vivaient ensemble en 1450. Mais dès 1453, Jacquemin était remarié avec Marie de Soheit. Il épousa, depuis, en 1473, Bertheline de Bombaye, fut bourgmestre de Liége en 1485, et mourut en 1493 ;

B. Averoite, femme de son cousin Barthelemy *de Xhenemont de Chaigneux*, fils de Barthélemy et de Catherine du Lavoir de Neufchâteau, dite de Loneux, dame de Trois-Fontaines. Cette dernière était fille de Renard et d'Isoude de Fléron (page 115). Averoite vivait avec son mari en 1444 (1);

C. Xavier, seigneur de Noveal, releva à la cour féodale, le 24 septembre 1420, 20 muids d'avoine de rentes héritables gisant sur les grosses et menues dîmes du ban de Sart, de Theux et de Jalheal. Furent présents à cet acte : le seigneur de Lintre et de Heere, messire Jacques de Gothem, Charles Raes de Gudegoven, Wauthier d'Athin et Henri de Coune ;

(1) Nous rapportons cette étrange alliance sous toutes réserves, la mariée est la cousine germaine de la grand'mère du marié.

Digitized by Google

D. Servais, seigneur de Haultepenne, marié à Marguerite *le Pollain de Xhenemont*, dame de Chaumont, Gistoux, Oupeye, Vivegnis, fille de Jean, chevalier, seigneur de Waroux, Oupeye, Vivegnis, bourgmestre de Liége en 1484, et de Catherine de Birgel.

VI. Thierry de Fléron, seigneur d'Atrive, châtelain de Mirwart et de Lompré en 1417, maïeur héréditaire de Soiron, échevin de la souveraine justice de Liége en 1421, grand bailli d'Amercœur, épousa, en premières noces, Isabeau, dite Isoude *de Gavier*, fille de Guillaume de Gavier *le Lombard*, et, en secondes noces, en 1433, Catherine *van den Bogart*, avec laquelle il vivait en 1435. Il avait relevé à Liége, le 6 mars 1382, la moitié de la grosse et menue dîme de Sart, de Theux et de Jalheal, de la même manière que la tenait Jean de Fléron, son père. Le 2 octobre 1430, il releva aussi à Liége 20 muids d'avoine de rente héritable, gisant sur la totalité de la grosse et menue dîme ci-dessus, par l'obit de Mathieu de Fléron, maître de Liége, son frère.

Du premier lit provint une fille unique :

Isoude, dame de Trois-Fontaines, mariée à Renard *du Lavoir de Neufchâteau* dit *de Loneux*, avec lequel elle vivait en 1447. Elle posséda aussi la grosse et menue dîme de Sart, Theux, etc. Leur fille Catherine épousa Barthélemy de Xhenemont de Chaineux, et celui-ci eut un fils, portant aussi le nom de Barthélemy, lequel épousa sa parente Averoite de Fléron (page 114).

AUTRE BRANCHE

I. Gérard, dit Piron de Fléron, épousa Marie *Brunée Preud'homme*, dite *de Beaurieux*, dame pour un tiers du comté de Beaurieux, fille de Nicolas Bruneal, dit Brunée Preud'homme et de Marie de Beaurieux. Il releva de l'abbé de Prum, le 26 avril 1482, le tiers du comté de Beaurieux, du chef de sa femme, et par la mort de la mère de celle-ci. Il est appelé *Le Grand Gérard Piron de Fléron*, dans un acte du 24 novembre 1499, auquel il comparaît avec sa femme.

Ils eurent de leur union un fils dont l'article suit :

Digitized by Google

II. Gérard, dit Piron de Fléron, citain de Liége en 1549, seigneur pour un tiers du comté de Beaurieux, qu'il releva le 19 juin 1512, mort le 5 août 1556, épousa, par contrat réalisé aux échevins de Liége le 4 janvier 1520, Marie *d'Anixhe*, dite *Thoréal*, décédée le 10 août 1551, fille de Wautier d'Anixhe, dit de Salmon, et de Jeanne Thoréal, dite d'Ochain. Ils furent inhumés à Notre-Dame-aux-Fonts, sous une pierre ornée de leur effigie respective, lui en robe longue, elle en châtelaine avec cette épitaphe : *Cy gist Gerard de Fleron, comte de Beariwe, qui trespassat l'an XV^c et LVI, le V d'aoust.*

III. Leur fils, Jean-Gérard de Fléron, comte de Beaurieux, seigneur de Saive, Xhenceval, La Mouzée, avocat fiscal, échevin de la souveraine justice de Liége en 1553, 1568, 1587, 1600, bourgmestre de la cité en 1565, conseiller privé des princes évêques, Gérard de Groesbeek, Ernest et Ferdinand de Bavière, conseiller à la cour allodiale, contribua beaucoup à préserver le pays de Liége de la contagion de l'hérésie. Il épousa, par contrat du 31 janvier 1553, réalisé aux échevins de Liége le 13 décembre 1557, Jeanne *de Crisgnée*, décédée le 1er août 1614, fille d'Arnould de Crisgnée, dit de Lizen, seigneur de Xhenceval, Grivegnée et de Sente d'Ochain. Le testament, qu'il fit conjointement avec sa femme, fut réalisé aux échevins de Liége le 22 août 1566, et il testa une seconde fois le 19 mai 1617. Il avait relevé le 11 août 1554, un tiers du comté de Beaurieux; il acquit depuis les deux autres tiers et vendit le tout, le 9 août 1580, à Charles de Gavre, chevalier, seigneur de Fresin, Ollegnies, Mussain, etc (*Annales du Cercle archéologique de Mons*, tome XV, p. 272, année 1878.) Il mourut en 1621, à l'âge de 89 ans, étant le doyen des échevins de Liége et fut inhumé à Sainte-Aldegonde, église où il avait fait placer un vitrail portant l'inscription suivante : *Gerardus de Fléron, ex-consul et scabinus Leodiensis civitatis et D^ela Joanna de Chrisgnée, filia Dni de Lizen, ejus uxor,* avec

Digitized by Google

ces quartiers. *Fléron*, *Proidhomme de Beariwe*, *Anixhe*, *Thoreal*, *Chrisgnée*, *Bombaye*, *Ochain*, *Longprez*.

Ils eurent :

1° Gérard, né le 15 juin 1554 capitaine au régiment de don Pedro, de Tolède, mort à Madrid en célibat;

2° Marie, née le 11 septembre 1555, religieuse à l'abbaye de Vivegnis ;

3° Jeanne, femme de Jean *de Brus*, dit de l'Hoine, lieutenant, gouverneur de Huy, fils de Henri Conrard, gouverneur de Franchimont, Bouillon et Huy, et de Catherine de Viron ;

4° Catherine, née le 17 janvier 1562, décédée au berceau ;

5° Arnould, qui suit;

6° Barbe, née le 7 septembre 1566 ;

7° François, échevin de Vliermael, épousa Marie van Aerschot, fille de Thierry et de Jeanne Mouchet, dont il eut :

A. Marie, épousa Guillaume *Corselius*, leur petite-fille, Anne Corselius, épousa Louis de Louvrex, fils de Mathias et de Clémence de Fléron (page 120).

B. Théodore, licencié ès-lois, était échevin de Liège lors de l'assassinat du bourgmestre La Ruelle (17 avril 1637). Le comte de Warfusée, ayant payé de sa vie ce forfait abominable, la fureur du peuple, égarée par de perfides suggestions, se porta sur l'échevin de Fléron et sur l'avocat Marchant, que l'on accusait d'avoir pris part à la préparation du crime. Tous les deux furent massacrés de la manière la plus barbare. On raconte que l'un des assassins de Fléron se jeta sur son cadavre, en suça le sang et en dévora les lambeaux. (Gerlache, *Histoire de Liége*.) Cependant, ce malheureux était innocent. Le fils de la Ruelle, qui fut longtemps échevin de Liége, résigna sa charge au savant jurisconsulte Mathias-Guillaume de Louvrex, arrière petit-neveu de Fléron, à raison du sort fait à son oncle (arrière grand-oncle) à ce que rapporte Loyens ;

Digitized by Google

8° Servais, qui suivra après la descendance de son frere.

IV. Arnould de Fléron, seigneur de Saive, de la Mouzée, Melin, Cauwenberghe écartela ses armes avec celles de sa mère, usage qui fut adopté par toute sa descendance. Il fut gentilhomme de la Cour d'Ernest de Bavière, prince évêque de Liège, en 1603, et capitaine de cavalerie; il assista en cette dernière qualité au siège d'Ostende. Il épousa par contrat du 25 avril 1591 Marie de Houthem, dame de Cauwenberghe, fille de Jean, seigneur d'Altenrode, Werere, et de Françoise Pieters, dite Van Cats.

Ils testèrent conjointement le 8 janvier 1623 et eurent de leur union :

1° Gérard, et 2° Arnould, morts en bas âge;

3° Gérard, mort en Allemagne, commandant le régiment du comte de Haraucourt, cavalerie au service impérial;

4° Jean-Guillaume, qui suit;

5° Françoise, née à Liége et baptisée à Notre-Dame-aux-Fonts, le 12 mai 1593;

6° Jeanne, baptisée en la même église le 10 avril 1596, mariée le 20 novembre 1623 à Jean *de Houthem*, seigneur de Kersbeek par relief du 6 mai 1619, fils de Jean et de Marie van Steenweghe, dame de Kersbeek;

7° Mechtilde, religieuse à l'abbaye de Milen; 8° Anne, religieuse à l'abbaye de Herckenrode; 9° Marie, abbesse de Vivegnis.

V. Jean-Guillaume, baron de Fléron de Melin et du Saint-Empire, seigneur de Cauwenberg, entra au service impérial en 1625, comme enseigne au régiment de Merode, fut nommé colonel d'un régiment de cavalerie par le duc Charles de Lorraine et commanda plus tard deux régiments d'infanterie aux Pays-Bas, sous le comte de Lamboy. Il fut gentilhomme de la chambre de Ferdinand et Henri de Bavière, archevêques électeurs de Cologne et princes évêques de Liége, et fut reçu à l'état noble du pays de Liége et comté de Looz, le 7 décembre 1639. Le 10 août 1658, l'empereur Léopold Ier

Digitized by Google

lui accorda des lettres patentes de baron, signées à Francfort-sur-le-Mein.

Le baron de Fléron épousa, par contrat du 25 juin 1637, Anne-Marie *de la Margelle*, baronne de Kettenhove, fille de Guillaume et de Marie de Hornes, dame de Houthem, dont il eut :

1° Guillaume, mort en bas âge;

2° Ferdinand, page du prince évêque Maximilien-Henri de Bavière, cornette de cavalerie dans le corps que ce prince organisa pour concourir avec l'armée impériale à la guerre contre les Turcs, en Hongrie. Il y mourut.

3° Jean-Fortuné, qui suit;

4° Winand-Frédéric, chanoine de Notre-Dame à Huy, puis prévôt de l'église collégiale de Saint-Piat à Zele (Fl. or.), mort en 1724;

5° Maximilien-Fortuné, chanoine régulier de l'abbaye noble de Sainte-Gertrude, à Louvain;

6° Dieudonné-Arnold, seigneur de Crotteur, chanoine et chantre de Saint-Martin à Liége, mort le 2 août 1712;

7° Laurent-François, chanoine de Saint-Denis, à Liége;

8° Conrad-Edmond, page du duc de Hanovre, mort lieutenant des gardes de ce prince souverain;

9° Mechtilde-Godefride, mariée en Flandre;

10° Ursule-Gérardine, morte enfant.

VI. Jean-Fortuné-Ernest, baron de Fléron, de Melin et du Saint-Empire, seigneur de Cauwenberghe, etc., capitaine au régiment de Furstenberg cavalerie au service impérial, gentilhomme de la chambre de Jean-Louis d'Elderen, prince évêque de Liége, grand bailli de Bilsen, bourgmestre de Liége en 1708, reçu gentilhomme de l'état noble du pays de Liége et comté de Looz le 13 décembre 1691, mort le 23 septembre 1721, épousa en premières noces, Anne-Ursule-Marie-Madeleine *de Harff d'Alsdorff*, fille de Baudouin et de Marie-Sibille de Bock; et en secondes noces, Ferdinande *de Roist de Werst*, chanoinesse et doyenne du

Digitized by Google

chapitre de Neuss, fille d'Eitel-Frédéric et de Mechtilde-Elisabeth de Neunkirchen, dite Nysenheim de Vastendunck.

Il eut de la première :

1° Edmond, qui suit ;

2° Marie-Godefroid, morte jeune.

De la seconde :

3° Marie-Jeanne-Anne ; 4° Anne-Marie-Françoise-Mechtilde-Agnès-Antoinette ; 5° Ferdinande-Antoinette-Marie-Catherine-Joseph, religieuse à Liége.

VII. Edmond-Jean-Guillaume-Ernest, baron de Fléron de Melin et du Saint-Empire, seigneur de Cauwenberg, né à Melin le 2 octobre 1682, mort sans postérité à Liége le 7 mars 1741, fut reçu à l'état noble du pays de Liége et comté de Looz le 30 janvier 1715, avec les quartiers suivants : *Fléron, Houthem, la Margelle, Hornes; Harff, Mirbach, Bock, Pollardt*. Il épousa le 24 octobre 1729, Françoise-Joseph *de Hemricourt*, fille de Richard, seigneur de Soiron, Merdorp, Forvie, Meeffe, et de Catherine-Madeleine de Binckem, dame de Ramioul et du Sart.

IVbis. Servais de Fléron, échevin de Liége, conseiller privé de Gérard de Groesbeeck et d'Ernest de Bavière, princes évêques de Liége, épousa Marguerite *le Pollain de Xhenemont*, fille d'Adrien, dit *de la Boverie*, mambour général des princes évêques Georges d'Autriche, de Berghes et de Gérard de Groesbeeck, etc., et de Catherine de Walhar, dont il eut :

1° Gérard, qui suit ;

2° Clémence, femme de Mathias *de Louvrex*, fils de Guillaume et de Mechtilde Molenpeder. Leur fils Louis fut anobli par lettres patentes du 20 avril 1694, et fut père de Mathias-Guillaume de Louvrex, le célèbre jurisconsulte ;

3° Servais, tué d'un coup de lance dans les guerres de Hongrie contre les Turcs ;

Digitized by Google

4° Adrien, né à Liége en 1587, licencié ès-lois en 1614, chanoine de Sainte-Croix à Liége, prévôt de Sainte-Aldegonde à Maubeuge, chanoine tréfoncier de Saint-Lambert à Liége en 1618, par résignation de François de Montmorency, conseiller du siége des échevins de Liége en 1619, prévôt de Saint-Cunibert à Cologne, en 1626. Il échangea cette dernière dignité contre une prébende de Saint-Denis à Liége, prébende qu'il résigna plus tard en faveur de son neveu Antoine de Libert. Il accompagna en 1626, 1627 et 1629, le général comte de Tilly (Jean T'Serclaes) dans ses diverses expéditions et fut chargé par lui de négociations importantes. Il fut aussi député à la diète de l'empire, et en 1628, il fut chargé d'une mission près de Ferdinand de Bavière, prince évêque de Liége, qui se trouvait à Rome. Il est auteur d'un éloge de Tilly, ouvrage publié par Ouvrex à Liége, et qui est d'une extrême rareté ;

5° Marie, femme d'Antoine *de Libert*, licencié ès-lois, échevin de Liége.

V. Gérard de Fléron, échevin de Liége, conseiller à la cour féodale en 1630, épousa, par contrat du 21 novembre 1611, sa nièce Marie *de Libert*, morte à Liége le 9 août 1664, fille d'Antoine et de Marie de Fléron ci-dessus. Il mourut le 6 janvier 1630, et fut enterré en la chapelle de la Boverie.

Gérard obtint de l'empereur Ferdinand II, le 20 novembre 1629, des lettres patentes de confirmation de noblesse, et eut pour enfants (1) :

1° Antoine-Ernest, qui suit ;

2° Marguerite, morte le 16 décembre 1682, mariée à Jean-Mathias *de Wansoulle*, seigneur de Nedercanne, Agimont, Beaufraipont, Otrange, échevin jubilaire de Liége, décédé le 26 août 1684, fils de Guillaume et d'Apolline de Louvrex. Ils furent inhumés aux Carmes-en-Ile, sous une pierre ornée de leurs armes et portant l'épitaphe suivante :

(1) On croit que Guillaume-Philippe de Fléron, bourgmestre de Liége en 1666, 1670, 1690 et 1704, est un troisième enfant de Gérard.

Digitized by Google

Icy gist noble et très honoré seigneur Jean-Mathias de Wansoulle, en son temps seigr d'Angimon, Nederkan, Baufraipont, échevin jubilaire de la souveraine justice de la cité et du pais de Liége, lequel trespassa le 26 *d'aoust* 1684 *et noble et vertueuse dame Marguerite de Fléron, sa compagne, laquelle trespassa le* 16 *de décembre* 1682.

VI. Antoine-Ernest de Fléron, épousa à Saint-Adalbert à Liége, le 12 janvier 1655, Jeanne *d'Ertwecht*, fille de Jonathas et de Catherine de Libert.

Leur fille unique, Marie-Jeanne, épousa son cousin Jean-Louis *de Libert de Flémalle*, seigneur de Rochefontaine, capitaine au service d'Espagne, puis major de la ville de Liége, grand bailli de la cathédrale, bourgmestre de Liége en 1710, mort le 28 mai 1718, enterré à Saint-Adalbert, fils d'Antoine et de Jeanne de Sprimont.

AUTRE BRANCHE

I. Jean de Fléron, épousa Marie *Soumagne*, dont :

II. Jean de Fléron, marié à Berthe *de Limborgh*. Ceux-ci eurent pour fils :

III. Lambert de Fléron, commissaire de la cité de Liége en 1634. Il épousa Gertrude *de Roloux*, fille de Baudouin et d'Idelette d'Awans. Il mourut à Jambes lez-Namur en 1650, et fut inhumé dans ce lieu sous une pierre portant ses armes et cette épitaphe : *Cy gist honoré seigneur Lambert de Fléron, en son temps bourguemaitre de la cité de Liège, qui trespassa l'an* 1650....

Il eut de son mariage :

1° N., officier au service de France, puis bailli de Jambes ;

2° Berthe, mariée à Léonard *Mottet*, fils de Jean et de Catherine de Looz.

AUTRE BRANCHE

I. Mathias de Fléron, échevin de la souveraine justice de Liége, conseiller au conseil privé et à la chambre des

Digitized by Google

comptes de Liége, épousa Barbe *Savary*, et acquit avec elle de Ferdinand, comte de Marchin, alors capitaine d'une compagnie de gendarmes de Flandre de la garde du roi Très-Chrétien, par acte du 8 avril 1680, les seigneuries de Royseux et d'Aywaille en Condroz et par acte du 8 mai 1688, la seigneurie de Marchin. Ils testèrent conjointement le 16 juillet 1692, et leur testament fut ouvert à la requête de la veuve et des enfants, le 12 avril 1693. Les testateurs avaient institué tuteur de leurs enfants mineurs, leur neveu Jacques-Remi de Goër de Herve, conseiller au conseil des finances. Ils eurent de leur union :

1° François-Antoine, qui suit;

2° Marie-Anne-Jeanne, vivant en 1715;

3° Marie-Charlotte-Barbe, mariée à Thomas *de Grégoire*, lieutenant-colonel au service des États-Généraux de Hollande en 1715;

4° Jeanne, décédée avant 1715;

5° Marie-Françoise.

II. François-Antoine de Fléron, seigneur de Royseux, échevin de la souveraine justice de Liége, épousa Thérèse-Albertine *de Lierneux de Presle*, fille d'Herman, seigneur de Presle, Rossily et Eversquoy, capitaine des cuirassiers au service de la République de Venise, et d'Isabelle de Finia, dont il eut :

1° Jean-François-Arnold, qui suit;

2° Marguerite-Albertine, religieuse aux Bernardines à Vivegnis. Au moment de faire sa profession elle fit, le 15 juin 1715, son testament, dans lequel elle fait mention de ses tantes ci-dessus;

3° Marie-Barbe, béguine au grand béguinage de Tongres en 1717;

4° Charlotte-Barbe.

III. Jean-François-Arnold de Fléron, seigneur de Royseux, licencié ès-lois et avocat, bourgmestre de Liége en 1729, né en cette ville et baptisé à Notre-Dame-aux-Fonts,

Digitized by Google

le 10 octobre 1694, épousa Ide-Constance *de Goër de Herve*, baptisée en la même paroisse, le 25 septembre 1684, morte à Liége le 16 février 1740, fille de Henri Thomas, seigneur de Jehanster, et d'Anne-Marie de Mathys.

AUTRE BRANCHE DITE LAMBINON

Elle porte Fléron écartelé avec de Brialmont.

Ce changement de nom et d'armes se trouve indiqué dans le registre des Chartes de 1515 : Un Jean de Fléron a pris le nom de Lambinon du chef de Lambert, dit Lambinon de Fléron son père, et y a joint les armes de Brialmont, du chef de Marie de Brialmont, sa mère. Loyens, *Recueil hérald*, p. 572. Ils sont les auteurs de cette branche.

I. Lambert de Fléron, dit Lambinon de Fléron, épousa Marie de Brialmont, fille de Louis de Brialmont, dit de Geer, et de Marguerite de Hierloz. (Registre du métier des brasseurs, 1522.)

Ils eurent :

1° Jean, qui suit;

2° Lambert, auteur de la seconde branche.

II. Jean de Fléron, dit Lambinon, dont la femme est seulement indiquée par le prénom de Maroye, servait dans les troupes d'Ernest de Bavière, prince évêque de Liége, et mourut à Maestricht comme prisonnier de guerre. (Greffe Bernimolin, folio 350)

Il fut père de Pierre, qui suit;

III. Pierre Lambinon, épousa Marie *Goeswin*, dite *de Beyne*, fille de Jean, bourgmestre de Liége en 1548, et de Catherine Tector.

IV. Leur fils Jean Lambinon, né à Liége en 1565, épousa dans la même ville, Gertrude *Gustin de Hermée*, avec laquelle il fit un testament, qui fut réalisé à la mort de Gertrude, aux échevins de Liége, le 11 avril 1617. (Greffe Harenne, 1613, folio 120.)

Digitized by Google

Ils eurent deux fils :

1° Léonard, né à Favechamps en 1598, marié à Jeanne *du Mont*. Leur fille, Jeanne Lambinon, épousa le 25 août 1676, Pierre *de Fléron*, fils de Martin et d'Isabelle du Mont. Leur contrat fut réalisé aux échevins de Liége, le 6 mai 1682. (Greffe Harenne, folio 227);

2° Jacques, qui suit.

V. Jacques Lambinon, né à Favechamps en 1599, mort à Liége le 26 juin 1676, épousa en premières noces, Catherine *Bodson*, née à Spa, morte à Liége le 24 décembre 1667, fille de Jean-Antoine et de Marie Cleyne; et en secondes noces à Liége, Gertrude *Mulkay*, qui lui survécut. Il fit un testament avec sa première femme le 2 décembre 1665, et testa avec sa seconde femme le 26 juin 1676. Ce dernier testament fut réalisé aux échevins de Liége, le 12 mars 1687. (Greffes réunis, 1687 à 1693, folio 45.) Jacques fut inhumé avec ses deux femmes à Saint-Nicolas, outre-Meuse à Liége, sous une pierre portant leurs armoiries respectives avec l'épitaphe suivante : *Icy gisent honorable homme Jacques Lambinon décédé le* 26 *juin* 1676 *et Catherine Bodson, son espeuse, décédée le* 24 *décembre* 1667 *et Gertrude Mulkay, sa deuxième espeuse.....*

Du second lit provint un fils, qui suit.

VI. Jean Lambinon, né à Liége, baptisé à Notre Dame-aux-Fonts le 2 mai 1640, échevin et greffier de la cour de justice d'Awans et de Loncin, épousa, à Saint-André à Liége, le 10 février 1665, Jeanne *de Loncin*, fille d'Henri et d'Elisabeth de Thier. Leur contrat fut réalisé aux échevins de Liége, le 27 août 1668. Ils eurent trois enfants :

1° Catherine, baptisée à Notre-Dame-aux-Fonts le 16 janvier 1674, chanoinesse régulière de l'ordre de Saint-Augustin à Maeseyck. Son portrait, orné de ses armoiries, a figuré à l'exposition de l'art ancien au pays de Liége en 1882. Il est de l'école de Bertholet Flémalle, et appartient à M. le chevalier de Melotte de Moffarts. Il porte la date de 1694 et l'indication de l'âge du modèle, vingt ans;

Digitized by Google

2° Jacques-Mathias, qui suit;

3° Elisabeth, baptisée à Notre-Dame-aux-Fonts le 16 janvier 1682, morte à Liége le 31 juillet 1755, inhumée à Saint-Servais. Elle avait épousé N. *Fraxino*, avocat, premier conseiller régent de la cité de Liége, en septembre 1720.

VII. Jacques-Mathias Lambinon, baptisé à Notre-Dame-aux-Fonts le 25 février 1676, ayant pour parrain son aïeul Jacques Lambinon, et pour marraine Jeanne de Vaudenier sa grand'tante, licencié ès-lois et avocat, conseiller de la cité de Liége en 1727, conseiller privé du prince-évêque Clément-Auguste de Bavière, bourgmestre de Liége en 1719, député extraordinaire de la part des États vers le prince-évêque Ernest de Bavière, à Bonn, en 1719, mourut à Liége en 1740, et fut inhumé à côté de son oncle par alliance N. de Malaise, au chœur de l'église de Saint-Nicolas-aux-Treits, à Liége. Il avait épousé en premières noces, Madeleine-Josephe *Son*, native de Ciney, décédée à Liége le 27 septembre 1729, et inhumée aux Frères-Mineurs, fille de Lambert, bourgmestre, échevin et greffier de la ville et justice de Ciney, et d'Elisabeth Jamar; et en secondes noces, à Liége le 12 août 1729, Marie-Jeanne *de Favereau*, née à Liége, baptisée à Notre-Dame-aux-Fonts le 1er juin 1696, morte dans la même ville le 14 janvier 1753, fille de Jérôme, licencié ès-lois, receveur-général de la cité, et bourgmestre de Liége en 1704 et 1721, et de Marie de Malaise. Le contrat de mariage qu'il fit avec sa dernière femme fut réalisé aux échevins de Liége le 17 février 1730. Son testament, daté du 16 avril 1739, fut réalisé le 2 septembre 1745. Il ne laissait point de postérité.

SECONDE BRANCHE

IIbis. Lambert de Fléron, dit Lambinon, né à Liége en 1525, épousa, dans la même ville, Catherine *Massart*, fille de Gilles. Leur contrat fut réalisé aux échevins de Liége, le 20 mars 1548. (Grand greffe, 1548-1550, folio 323) Leur tes-

Digitized by Google

tament, fait le 25 avril 1573, fut réalisé le même jour. (Greffe Bernimolin, 1567-1573, folio 220.)

III. Leur fils Jean Lambinon, né à Liége en 1550, mort en 1627, épousa Jehenne *le Jeune*, dite *de Holkeux*, fille de Jean. Il est cité dans un acte passé devant la cour de justice de Fléron, en 1605. (*Archives* de l'État à Liége, registre de la cour de justice de Fléron, commençant le 24 janvier 1605.)

Ils eurent de leur union :

1° Jean, né en 1572, prêtre et notaire apostolique;

2° Lambert, qui suit;

3° Marie, née à Liége le 24 mai 1581, mariée à Portalès *de Werixhas*. Leur testament fut réalisé aux échevins de Liége, le 23 mai 1677. (Greffe Harenne, 1677-1687, folio 227.)

IV. Lambert Lambinon, né à Liége en 1575, épousa, en cette ville, Gillette *de Muids*, dit *de Robermont*, fille de Noël. Leur contrat fut réalisé aux échevins de Liége, le 16 février 1610. (Greffe Stephany, 1606-1614, folio 138.) Il vivait en 1633, et passa cette année un acte de vente devant la cour de Fléron.

Il eut pour enfants :

1° Jacques, qui suit;

2° Gertrude, née à Liége, baptisée à Notre-Dame-aux-Fonts, le 28 mars 1602.

V. Jacques Lambinon, baptisé à Notre-Dame-aux-Fonts le 4 octobre 1600, épousa à Liége, Agnès *Vraycorps*, avec laquelle il testa le 14 décembre 1689, laissant :

1° Henri, qui suit;

2° Jacques, baptisé à Notre-Dame-aux-Fonts le 23 juin 1626, prêtre.

VI. Henri Lambinon, baptisé à Notre-Dame-aux-Fonts le 14 mai 1625, épousa à Liége Marie-Anne *Waltheri*, dont :

1° Henri, qui suit;

Digitized by Google

2° Nicolas, né à Liége, baptisé à Saint-Remacle-au-Pont le 13 janvier 1650, marié à Aleyde *du Pont*. Il mourut sans enfants le 19 avril 1718.

VII. Henri Lambinon, né à Liége, baptisé à Saint-Remacle-au-Pont le 19 mars 1649, épousa à Liége en 1666, Marie *Bauduin*, qui le rendit père de :

1° Henri, qui suit;

2° Pierre, baptisé à Saint-Remacle-au-Pont le 7 janvier 1669, conseiller-régent de la cité de Liége en 1718, marié à Noelle *d'Engis*.

VIII. Henri Lambinon, né à Liége le 5 juillet 1668, licencié ès-lois et avocat, premier conseiller-régent de la cité de Liége en 1718, épousa à Saint-Nicolas, outre-Meuse, à Liége, le 8 avril 1698, Bertheline *Laloir*, baptisée à Notre-Dame-aux-Fonts, le 21 avril 1671, fille de Jean et de dame Catherine-Anne de Hodeige. Elle mourut à Liége le 12 mars 1716; son mari lui survécut jusqu'au 11 octobre 1747 et fut inhumé à côté d'elle à Saint-Nicolas, outre-Meuse.

De leur union provinrent :

1° Nicolas-Joseph, qui suit;

2° Marie-Anne, baptisée à Saint-Nicolas, outre-Meuse, le 2 septembre 1708, morte à Liége le 4 mai 1758, mariée à Saint-Nicolas, outre-Meuse, le 2 mars 1730 à Jean-Henri *le Brun*.

IX. Nicolas-Joseph Lambinon, baptisé à Saint-Nicolas, outre-Meuse, le 9 juillet 1704, notaire et prélocuteur, syndic des États de Liége, conseiller régent de cette ville en 1726, 1733 et 1754, décédé le 6 janvier 1776, épousa dans la même église, le 2 juin 1728, Aylide-Thérèse *de Labye*, baptisée aussi dans cette église le 30 janvier 1710, morte le 5 février 1778, fille de Guillaume et d'Aylide de Harzé. Ils furent inhumés dans l'église des Conceptionnistes à Liége, et eurent de leur union :

1° Nicolas-Joseph-Tilman, qui suit;

Digitized by Google

2° Marie-Joseph, baptisée à Saint-Nicolas, outre-Meuse, le 10 novembre 1743, morte à Liége le 4 décembre 1789, mariée dans la même église le 7 octobre 1769, à Lambert *de Jaer de Hogensteen*, baptisé à Notre-Dame-aux-Fonts le 3 février 1733, licencié ès-lois et avocat, conseiller régent de Liége en 1785, échevin de la haute cour et justice de Jupille en 1782, fils de Denis et de Marie de Stembert. On trouve leurs huit quartiers respectifs dans les manuscrits d'Armoiries de LEFORT : *Lambinon, Bauduin, Laloir, de Hodeige; de Labye, Mathi, de Harzé, de Vivegnis; de Jaer, Zulman, André, Hunotte; de Stembert, Heuse, de Tru, Hockx;*

3° Marie-Marguerite, née à Liége le 18 avril 1751, décédée dans la même ville le 13 juillet 1806, mariée en premières noces à Saint-Nicolas-outre-Meuse, le 15 mai 1785, à François *Massart*, et en secondes noces à Jean *d'Arbrefontaine*.

X. Nicolas-Joseph-Tilman Lambinon, né à Liége le 8 novembre 1733, licencié ès-lois et avocat, prélocuteur, syndic des Etats du pays de Liége, conseiller-régent de Liége en 1767, 1768 et 1771, mort à Liége le 9 novembre 1805, épousa à Saint-Martin-en-Ile à Liége, le 4 juin 1757, Catherine-Joseph *le Grand-Gérard*, dite *le Jeune*, baptisée à Saint-Nicolas-outre-Meuse, le 8 août 1731, décédée dans la paroisse de Saint-Martin le 10 mai 1783, et enterrée aux Conceptionnistes, fille de Lambert et de Jeanne de Wandre, qui le rendit père de :

1° Aleyde-Thérèse, baptisée à Notre-Dame-aux-Fonts le 12 mars 1758, mariée en l'église de Saint-Martin-en-Ile le 15 juillet 1775, à Henri-Joseph *Paquot*, conseiller-régent de Liége le 23 septembre 1764;

2° Nicolas-Joseph, qui suit.

XI. Nicolas-Joseph Lambinon, né à Liége le 7 mars 1760, y décédé le 5 juin 1831, licencié ès-lois et avocat, prélocuteur en 1782, épousa à Saint-Nicolas-outre-Meuse, le 4 juillet 1786, Marie-Thérèse *Massart*, sa cousine germaine,

Digitized by Google

baptisée dans cette dernière église le 25 juillet 1764, morte à Liége le 4 novembre 1834, fille de Pierre et de Pétronille de Fooz de Corbion, dont il eut :

1° Pétronille-Marguerite-Marie-Anne, baptisée à Notre-Dame-aux-Fonts le 24 février 1787, morte à Liége le 26 février 1869, mariée dans la même ville le 3 septembre 1806 à Mathieu-Joseph *Lamarche*, né à Liége le 20 novembre 1780, y décédé le 9 février 1868, fils de Gilles et de Catherine-Barbe Ledent;

2° Lambert-Nicolas-Joseph, qui suit;

3° Michel-Henri-Guillaume, baptisé à Notre-Dame-aux-Fonts le 2 août 1790, décédé à Liége le 19 juillet 1855, avocat, échevin de Liége, marié à Herstal à Marie-Anne-Thérèse *du Château*, née à Herstal, le 4 octobre 1784, morte à Liége le 29 septembre 1866, fille de Jean-Michel, notaire, et d'Elisabeth Bouille.

Ils eurent une fille :

Elise, mariée à Liége à Everard *Closset*, fils de N. et de N. Bouhon.

XII. Lambert-Nicolas-Joseph Lambinon, baptisé à Notre-Dame-aux-Fonts le 18 juillet 1788, épousa à Liége, le 15 septembre 1813, Anne-Thérèse-Joséphine *Willems*, baptisée à la même église le 6 avril 1796, décédée à Glain le 25 mai 1887, fille de Jean-Joseph et de Joséphine Natalis. Il mourut à Liége le 27 octobre 1844, ayant eu quatre enfants :

1° Françoise (Fanny) Joséphine, née à Liége le 7 avril 1814, décédée à Louvain le 5 octobre 1882, mariée à Liége le 8 août 1837 à Guillaume-Joseph-Nicolas-Auguste *Thimus*, chevalier de l'ordre de Léopold, avocat et professeur de droit à l'Université catholique de Louvain, né à Dolhain le 2 août 1810, fils de Jean-François, avocat et juge de paix, et de Jeanne-Joseph de Stembert;

2° Jean-Nicolas-Victor, né à Liége le 17 août 1816, y décédé le 19 octobre 1844, d'abord sous-lieutenant à l'école d'application, puis ingénieur de l'Etat;

Digitized by Google

3° Albert-Joseph-Alphonse, qui suit ;

4° Théonie-Joséphine, née à Liége le 5 août 1824, mariée dans la même ville, le 13 novembre 1847, à Jean-Léopold-Joseph *du Pont*, né à Liége le 15 novembre 1825, fils de Jean-Noël et de Jeanne-Sibylle de Gruyters. Ils se sont fixés à Milan.

XIII. Albert-Joseph-Alphonse Lambinon, né à Liége le 8 août 1819, mort à Gentbrugge lez-Gand le 16 février 1886, épousa à Esneux le 19 août 1849, Marie-Eugénie *du Fays*, née au Ry d'Oneux à Esneux le 14 novembre 1830, y décédée le 4 juillet 1877, fille de Hubert et de Joséphine-Marie-Hubert, dont onze enfants, nés à Liége :

1° Hubert-Nicolas-Lucien-Marie-Alphonse, né le 1er août 1850, mort à Spa le 15 juillet 1869, candidat en droit ;

2° Marie-Françoise-Eugénie-Julienne, née le 15 avril 1852. Elle épousa à Liége le 25 octobre 1882, Joseph-Théophile-Eugène *de Jaer*, né à Fraipont le 25 décembre 1855, ingénieur de l'Etat, fils de Godefroid-Joseph-Constant et de Lambertine-Augustine-Sophie Berleur, arrière petit-fils de Lambert et de Marie Lambinon (voir p. 129).

3° Joséphine-Marie-Armande, née le 27 mars 1854, mariée à Bruxelles le 11 août 1883, à Jean-Evangéliste-Mariano-Armand *de Behault*, né Louvain le 14 août 1853, attaché au ministère des affaires étrangères, auteur de plusieurs travaux archéologiques, fils de Nicolas-Sisinie-Eugène et de Reine-Jeanne-Marie Desterdiù ;

4° Stéphane-Joseph-Marcel, qui suit ;

5° Marie-Elisabeth-Eve, née le 26 novembre 1857 ;

6° Célestin-Joseph-Félicien, né le 4 avril 1859, mort à Liége le 2 mai 1865 ;

7° Marie-Joséphine-Hélène, née le 21 février 1861, morte à Liége le 10 novembre 1880 ;

8° Julienne-Alphonsine-Marie, née le 17 mars 1862, morte à Liége le 24 mars 1877 ;

Digitized by Google

9° Pétronille-Marie-Germaine, née le 25 mars 1864;

10° Marie-Stéphanie-Gustave-Joseph-Eugénie, née le 20 mars 1865;

11° Julienne-Marie-Anne, née le 5 avril 1871.

XIV. Stéphanie-Joseph-Marcel Lambinon, né à Liége le 2 mai 1856, à épousé à Mariembourg le 5 juin 1886, Rose Julie Justine *Focquet*, née dans cette ville le 24 mai 1860, fille de Julien Antoine et d'Alyde Françoise Bauduin.

Ils ont :

Hélène-Eugénie, née à Mariembourg le 8 mars 1887.

Digitized by Google

MAILLEN (DE)

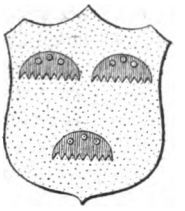

ARMES : *d'or à trois peignes de chevaux de gueules.* Couronne : *de marquis.* Supports : *deux lions d'or couronnés du même, armés et lampassés de gueules, tenant chacun une bannière aux armes de l'écu. Le tout placé sur un pavillon de gueules, doublé d'hermine, houppé et frangé d'or, armorié sur les courtines aux armes de l'écu et sommé de cinq plumes d'autruche d'argent.*

La famille de Maillen a emprunté son nom à un fief qui cessa, dit-on, de lui appartenir dès le XIIIe ou dans les premières années du XIVe siècle. Néanmoins, on trouve dans un registre de Courière que « l'an 1499, le 27 août, Gérard de Mailhen, licencié, demeurant à Namur, releva par le trépas de feu Jehan de Mailhen la terre de Mailhen avec 32 bonniers, et encore environ 3 bonniers et encore un fief à Ivoir, dit Ivois ». On trouve plus tard ce fief dans la possession de la famille de Corioulle, d'où il passa dans celle de la famille de Woelmont, qui en a encore la propriété aujourd'hui.

La filiation certaine ne commence qu'avec les deux frères Wauthier et Philippe de Maillen, nommés parmi les chevaliers liégeois rangés sous l'étendard de Saint-Lambert, en 1321. On les dit fils de Jean de Maillen, seigneur del thour de Maillen, vivant en 1271, et de Sophie, fille de Raes, seigneur de Beaufort-sur-Meuse, et de Cécile de Hamal.

Digitized by Google

Mais rien ne prouve cette filiation, qui est purement conjecturale.

Au commencement du XIVe siècle vivait un Wauthier de Maillen, marié à Marie *de Jamblinne*, dite *de Faulx*, fille de Jean-Hustin de Faulx et de Marie de Hemptines.

I. Wauthier de Maillen, chevalier, est mentionné, comme nous venons de le dire, avec son frère Philippe, parmi les chevaliers rangés sous l'étendard de Saint-Lambert du temps de l'évêque Adolphe de la Marck, en 1321. On assure qu'il épousa Marie *d'Hauterive*, fille de Clarembault, maréchal et sénéchal du pays et comté de Namur, et d'une fille de Warnier, sire de Dave. Ils furent inhumés à l'abbaye de Grandpré, ayant eu de leur union :

1° Wéry, qui suit;

2° Gérard, qui fut le vingt-troisième abbé de Grandpré.

II. Wéry ou Wauthier et Wathieu, seigneur de Tahier et de Maibes, brisait d'un écusson aux armes de sa mère, placé en abîme sur ses armes. C'est ainsi que portait aussi son frère, comme on le voyait sur la tombe de ce dignitaire dans les enclos de l'abbaye de Grandpré. Il épousa Jeanne (*alias*) Marie *de Modave*, fille de Waldor, chevalier, seigneur de Petit-Modave et de Goyet, et d'Agnès de Berlo, dite de Landines. Il épousa en secondes noces Marie *de Mons lez-Gramptines*, fille de Jean de Hanin, dit de Mons lez-Gramptines, seigneur de Borsut, et de Marie d'Abée; elle apporta à son mari les biens censeaux de Libois.

Du premier lit provinrent :

1° Jean, abbé de Grandpré en 1425;

2° Jean, qui suit;

Du second lit est issu :

3° Wathelet, tige de la branche cadette.

Cette génération est plus que suspecte, et est omise ailleurs.

III. Jean de Maillen, seigneur de Maibes, Lustin et de Tahier en partie, portait comme son père, et épousa Jeanne *de Celles*, fille du seigneur d'Hodoumont, dont :

Digitized by Google

IV. Jean de Maillen, seigneur de Maibes, Dorinnes, Lustin et de Tahier en partie, portait comme son père. Il épousa Jeanne *de Juppleu*, dite *de Leuze*, fille de Jean, chevalier, seigneur de Waroux, et de Catherine de Warfusée, dont il eut :

1° Marie, femme de Jean *de Faye;*

2° Jean, qui suit;

V. Jean de Maillen, chevalier, seigneur de Sart-Bernard, Maibes, Lustin, Dorinnes, porta plein, et épousa, en premières noces, Jeanne *de Trina*, dite *Sarter*, et, en secondes noces, en 1488, Jeanne *d'Orsimont*, dite *delle Motte*, dame d'Orsimont et de Sart-Bernard, fille de Gerard, seigneur des mêmes lieux, et de N. de Hun. Il mourut le 7 mai 1500, et sa veuve le 3 septembre 1527. Ils furent inhumés dans l'église de Sart-Bernard, où l'on voit encore leur épitaphe ainsi conçue : *Chi gist Jehan de Maillen qui trespassa lā mil* V^c^ *de mai... jour et damoiselle Jehen̄ del Mote son espeuse qui trespassa l'an* XV^c^ *et* XXVII *de septembre le III jour.* Cette inscription est accompagnée de plusieurs écussons, qui ont été malheureusement retaillés : au centre, l'écu de Maillen et un écu à trois losanges, tous les deux sommés d'un casque surmonté d'un lion tenant une bannière aux armes de Maillen; aux quatre coins des écussons partis de Maillen et des mêmes armes. (*Annales de la Société archéologique de Namur*, tomes VII, 328, XIV, 6bis.) L'écusson aux trois losanges paraît être celui de Juppleu.

Le 29 décembre 1526, la veuve de Jean de Maillen rapporta devant la cour féodale d'Hodoumont, les humiers qu'elle avait sur les biens de son défunt mari dans cette localité. De leur union proviennent :

1° Wauthier, qui suit;

2° Jean, tige des *seigneurs de Sart-Bernard ;*

3° Félix, auteur de la branche des *seigneurs de Godinne ;*

4° Gérard, qui forma la branche *de Modave d'Erpent ;*

5° Louis, tué au siège de Valenciennes avant 1515, Il était vivant le 3 novembre 1508;

Digitized by Google

6° Jeanne, mariée avant 1515 à Engelbert *de Gendron*, seigneur de Champion ou Champillon, lequel fut avec Jean de Maillen, son beau-frère, exécuteur testamentaire de Wauthier, frère de Jeanne. Leurs petits-fils, Erard et Jean de Gendron, morts en 1605, furent inhumés à la porte de Saint-Jacques, au faubourg de Huy, avec ces quartiers : *Gendron, Maillen, Hey, Saint-Germain.*

Tous ces fils sont mentionnés dans le relief fait après la mort de leur père, le 3 novembre 1508, devant les cours de Wierde et de Sart-Bernard.

VI. Wauthier de Maillen, seigneur de Maibes, dans la prévôté de Poilvache, épousa, par contrat du 20 juillet 1520, approuvé devant la cour de Saint-Remacle à Schaltin, le 15 juin 1528, Marguerite *de Lardenois de Ville*, dame de Ville, Renier et Chefsonfosse, fille de Lambert, seigneur des mêmes lieux et de Marguerite d'Autel, sa première femme. Par leur testament du 7 novembre 1531, ils élisent leur sépulture dans l'église de Schaltin. Ils eurent de leur union :

1° Jean, qui suit;

2° Engelbert, tige des *seigneurs de Sorée;*

3° Lambert, auteur des *seigneurs de Maibes*;

4° Barbe, religieuse à l'abbaye de Paix-Dieu, mentionnée dans le testament de ses parents. Elle fut vingt-deuxième abbesse de cette abbaye, sous le nom de dame Hélène de Maibes, et mourut le 30 mars 1587. Elle fut inhumée dans l'église conventuelle, où l'on voyait sa tombe portant ses armoiries et cette épitaphe : *Icy gist la révérende dame Hélène de Maibes, XXIIe abbesse de céans, laquelle trespassa l'an* 1587 *le pénultième de mars. Priez Dieu pour son âme.* (*Recueil d'épitaphes*, par van den Berch);

5° Jeanne, femme de François *de Harzée*, maïeur de Celles, fils de Jean et de Catherine d'Anthisnes, avec lequel elle est mentionnée dans le testament de ses parents. Il mourut le 27 août 1557, et elle le 12 septembre 1544. Ils

Digitized by Google

furent inhumés en l'église de Celles, où l'on voit encore leur pierre tumulaire, portant cette inscription : *Chy devant gisent nobles personnes François de Harzee en temsmaⁱʳ de Celles, y décédé lā* 1557 *le* 27 *d'aoust et damoiselle Jehenne de Maillen son espeuse laquelle décéda lā* 1588, *le* 22 *septembre et demoiselle Marguerite de Harzee laquelle décéda lā* 1544 *le* 17 *de janvier et Henri de Harzee quy décéda lā* 1570 *le* 19ᵐᵉ *de juin. Priez Dieu pour eulx* (*Annales de la Société d'archéologie de Namur*, III, 349);

6° Marie, femme d'Adrien *d'Awen*, fille de Pierre, bourgmestre de Dinant, et de Jeanne Chevalier. Ils sont mentionnés dans le testament des parents de Marie, et habitaient Dinant;

7° Anne, qui était célibataire à la date du testament de ses parents.

VII. Jean de Maillen, seigneur de Ville en Famenne, en vertu du testament de ses parents, fut aussi seigneur de Tahier et de Dorinnes. Il fit partie de l'état noble de Namur et fut cotisé avec les autres nobles pour contribuer à l'aide volontaire accordée à l'empereur Charles-Quint. Il fut aussi capitaine du comté de Loigne. Anne *de Verleumont*, qu'il avait épousée en 1537, était fille de Gilson, podestat de Stavelot et d'Anne de Sohey. Elle mourut le 10 octobre 1560 et son mari lui survécut jusqu'au 19 avril 1563. Ils furent inhumés à Ville, où l'on voyait leur pierre tumulaire portant l'épitaphe suivante : *Cy gist honorable, noble et vaillant escuier, Johan de Maillen jadis sʳ de ville qui trespassa le* 19 *avril* 1563 *et demoiselle Anne de Verleumont son espeuse qui deceda le* 10 *octobre* 1560. *Priez Dieu pour leurs ames.* Quartiers : *Maillen, Delmotte, Lardenois, Autel, Verleumont, Rahier, Sohey, Neufforge.*

Le partage de leur succession se fit le 15 mai 1577, entre leurs enfants :

1° Wauthier, qui suit;

2° Jean, tué près de Huy, étant âgé de 40 ans, enterré à Huy, où l'on voyait son épitaphe;

Digitized by Google

3° Paul, jésuite, mort à Trèves;

4° Gérard, sans alliance;

5° Marguerite, mariée par contrat du 22 juin 1562, approuvé à Liége le 2 juillet 1566, à Henri *de Crisgnée*, seigneur de Grimonster, résidant à Lizen, mort le 3 janvier 1603, fils d'Arnould, seigneur du même lieu et de Lizen, Xhenceval, Grivegnée, et de Sainte d'Ochain de Jemeppe. Elle décéda le 21 février 1621, et fut inhumée à côté de son mari à Ouffet, où l'on voyait leur épitaphe : *Cy gist noble et vertueux s^r Henri de Crisgnée, escuier, s^r de Grimonster, lequel trespassa l'an* 1603 *le* 3 *de janvier et sa compagne noble et vertueuse dame, madame Marguerite de Mailhen, laquelle trespassa l'an* 1621 *le* 21 *de febvrier. Priez Dieu pour leurs ames.* Quartiers : *Grisgnée, Bombaye, Ochain, Lompré, Maillen, Lardenois, Verleumont, Rahier;*

6° Catherine, vivant le 15 mai 1577, sans alliance;

7° Philippe, mort sans alliance, antérieurement au partage de 1577.

VIII. Wauthier de Maillen, seigneur de Ville, conseiller du prince évêque de Liége pour le pays de Stavelot et le comté de Loigne, épousa par contrat du 7 juin 1569, approuvé par Gérard de Groesbeeck, prince-évêque de Liége et prince de Stavelot, le 26 novembre 1580, Marie *de Hodister*, dite *de Génimont*, dame de l'office héréditaire de Hamoir-sur-l'Ourthe, au comté de Loigne, fille de Jean de Hodister, seigneur de Génimont et de Bièvre, maïeur héréditaire de Hamoir, et de Marie de Hemricourt, dite Hawea de Bovegnistier. Il mourut le 6 octobre 1603 et sa veuve le 25 avril 1630. Ils furent inhumés dans la chapelle de Hamoir-Lassus, sous une pierre portant cette épitaphe : *Cy gist noble et vaillant s^r Wathier de Maillen, s^r de Ville, mayeur héréditaire de Hamoir, conseiller de S. A. en ses pays et principauté de Stavelot qui trespassat le* 6 *octobre* 1603 *et noble et vertueuse dame Marie de Hodister, décédée le* 25 *avril* 1630. Quartiers : *Maillen, Delmotte, Lardenois,*

Digitized by Google

Autel; Verleumont, Rahier, Sohey, Neufforge; Hodister, My, Genimont, Ochain; Hemricourt, Carpentier, Berlier, Hoensbroeck.

Ils eurent onze enfants, dont les six premiers firent partage le 6 novembre 1621 :

1° Jean, seigneur del Heyd, maïeur héréditaire de Hamoir, gentilhomme de la chambre de Ferdinand de Bavière, prince évêque de Liége, et son écuyer tranchant. Il testa le 22 juillet 1646, en faveur de Nicolas de Maillen, seigneur de Ry, son frère, et de son neveu Wauthier;

2° Gillette, mariée en 1608 à Jean *de Gourcy*, seigneur de Porcheresse, Saint-Remi, Hanonville, vicomte de Ville-sur-Cusance, fils de François, seigneur en partie de Ville-sur-Iron, Charey, Rothey, Mérigny, capitaine et prévôt de Longwy, puis lieutenant au gouvernement de Bouconville, chambellan du duc de Lorraine et de Catherine Champenois de Nogent, dite de Neuflotte. Il mourut en 1645, et fut inhumé à Melreux; sa veuve vivait encore le 20 juin 1648;

3° Everard, seigneur de Ville, conseiller au conseil de Stavelot, par commission de l'évêque de Liége de l'année 1604, marié en 1629 à Jeanne *de Coppin*, dite *de Conjoux-Beausaint*, dame de Saint-Jean l'Évangéliste, dit Secewées, à Corenne, fille de Louis, membre de l'état noble du Luxembourg, et Catherine de la Roche, dite de Beausaint, dame de ce lieu, dont deux filles :

a. Marguerite, dame de Ville, mariée le 28 octobre 1665, à Jean Everard *de la Fontaine*, seigneur de Sorbey, Harnoncourt, Rouvroy, créé vicomte d'Harnoncourt, par lettres patentes du 17 octobre 1678, mort le 9 mai 1700, fils de Louis, seigneur de Sorbey, Rouvroy, et d'Elisabeth Foulon d'Evry, dame d'Harnoncourt. Elle lui survécut et fut inhumée à côté de lui dans l'église de Ville;

b. Elisabeth, religieuse à Hocht;

4° Nicolas, seigneur de Ry, mort sans alliance avant le 21 septembre 1653;

Digitized by Google

5° Marie, qui reçut dans le partage les biens de Xhignesse. Elle épousa le 15 octobre 1591, Jean *de Crisgnée*, seigneur de Lizen, fils de Jean, seigneur du même lieu, et de Jeanne de Favillon;

6° Jeanne, mariée par contrat du 21 février 1628 à Philippe *de Wal*, baron de Wœst, seigneur de Wilbrouck, Landrescourt, Sclessin et Bièvre, gentilhomme des états nobles du duché de Limbourg et du duché de Luxembourg, né le 17 mars 1586, veuf de Marguerite d'Anthisnes, dame de Tavier et de Froidefontaine; fils de Mathieu de Wal, seigneur de Landrescourt, Saint-Pancré, Wœst, Wilbrouck, membre de l'état noble de Luxembourg et comté de Chiny, colonel d'infanterie au service du roi Catholique, prévôt de Luxembourg en 1545, lieutenant gouverneur du château de Gand en 1585, et d'Anne de Lardenois de Ville, sa seconde femme. Philippe de Wal testa le 17 octobre 1648; sa veuve, et le fils de celle-ci, partagèrent, le 8 avril 1649, avec les fils du premier lit. Elle mourut à Xhignesse en 1668.

7° Paul, qui suit;

8° Marguerite, alliée à Louis *de Coppin*, seigneur de Grandmont, frère de Jeanne ci-dessus;

9° Gilles, capitaine au service d'Espagne, mort au siège d'Ostende;

10° Wauthier, mort au service impérial en Hongrie;

11° Antoine, capucin.

IX. Paul de Maillen, seigneur de Ville, Lustin, maïeur héréditaire de Hamoir, membre de l'état noble de Namur, fut convoqué en 1636, avec les autres gentilshommes de la province, afin de se rendre à Bruxelles. Il épousa, par contrat du 19 octobre 1622, et sacramentellement avec dispenses, le 8 octobre précédent, sa cousine Jeanne *de Maillen*, dame héritière de Ry, fille d'Everard, seigneur de ce lieu et de Maibes, et de Jeanne de Crisgnée. Jeanne de Maillen étant veuve fit, ainsi que son fils Wauthier, à Namur le 21 septembre 1653, une transaction avec Jeanne de Conjoux-Beau-

Digitized by Google

saint, veuve d'Everard de Maillen, seigneur de Ville, frère de Paul, aussi s'intitulant seigneur de Ville. La terre de Ville, en Condroz, doit avoir été partagée entre Everard, Paul et leur sœur veuve de Philippe de Wal, car les la Fontaine d'Harnoncourt, les Maillen et les Wal, prennent tous la qualité de seigneur de Ville.

Paul n'eut qu'un fils.

X. Wauthier de Maillen, maïeur héréditaire de Hamoir, seigneur de Maibes et de Ry, dont il fit le relief devant la cour allodiale de Liége le 11 janvier 1675, épousa, par contrat passé à Liége le 9 novembre 1661, en présence de Jean de Maillen, seigneur de Ry, son oncle maternel, et réalisé devant la cour de justice du ban de Xhignesse et Hamoir, le 23 avril 1674, Marie *de Laverne*, fille de Jean Claude, seigneur de Villechevreux, Marnelisse, Courcelles, en Franche-Comté, colonel d'un régiment de cuirassiers hauts-allemands au service du roi Catholique, gouverneur de Saint-Venant, puis des ville et duché de Limbourg, membre du conseil de guerre, et de Marguerite de Fraipont, chanoinesse de Schwartzen-Rheindorf lez-Bonn.

Le 5 juin 1677, Jacques de Loyers rétrocéda à Jean-Jacques d'Hinslin et à Wauthier de Maillen, la terre de Maibes, dépendant de celle de Schaltin, et ils en firent le dénombrement le même jour. Il fut convenu que les acheteurs posséderaient cette terre par indivis, le premier seul et ses héritiers prenant le titre de seigneur de Maibe. Le 5 avril 1713, Charles-Pierre van Eyck releva la seigneurie hautaine de Maibes pour sa femme, née d'Hinslin; Marie de Laverne, veuve de Wauthier de Maillen, la releva ensuite de main à bouche. (Bormans. *Fiefs de Namur.*)

Wauthier mourut avant le 12 septembre 1699. Il avait fait, le 3 septembre 1698 avec sa femme, un testament qui fut approuvé à la cour de justice de Ry le 20 avril 1701, et dans lequel ils mentionnent leurs douze enfants.

Marie de Laverne, qui vivait encore en 1713, comme nous

Digitized by Google

l'avons vu plus haut, hérita pendant son veuvage, après la mort de son frère, des seigneuries de Villechevreux et de Courcelles en Franche-Comté, et les vendit. Voici sa nombreuse postérité :

1° Jean-Claude, maïeur héréditaire de Hamoir, en vertu du testament de ses parents. Cet office lui était donné pour sa vie et il devait le laisser ensuite à son frère Wauthier. D'abord capitaine au régiment de son parent, le comte de Saint-Mauris au service de France, il entra dans les ordres et était prêtre à la date du testament de ses parents ;

2° Madeleine, religieuse bénédictine à Liége ;

3° N., religieuse récolletine à Durbuy, sous le nom de sœur Marie de la Conception, morte en odeur de sainteté ;

4° Jacques-François, qui suit ;

5° Marie-Thérèse-Dieudonnée, chanoinesse d'Epinal, mariée par contrat passé devant le lieutenant maïeur et les échevins de la cour de Verlaine, au pays de Luxembourg, le 13 avril 1728, à Jean-François *de Wambach*, seigneur de Burté, Borcy, Obersy, Grummelscheidt, Longvilly, lieutenant-colonel au service d'Espagne. Elle était veuve le 7 octobre 1734 et mourut sans enfants.

6° Marie-Barbe, recolletine à Liége ;

7° N., sœur grise à Dinant sous le nom de sœur Ange, morte antérieurement au testament de ses parents ;

8° Guillaume-Wauthier, qui reçoit dans le testament de ses parents la moitié de la seigneurie de Maibes (dont l'autre moitié appartenait à la famille d'Hinslin. Le 10 janvier 1703 il confirma le legs fait par Jean-Philippe de Maillen, chanoine de Saint-Martin, à Liége (peut-être un frère de son père ?) des censes de Limoy et de Maillen et de la seigneurie de Wierde à Louis-Gerard de Waha (Bormans) ;

9° Anne-Charlotte, mariée par contrat passé au château de Ry le 9 février 1697 à Théodore-Florent *de Lardenois de Ville*, fils de Charles, seigneur de Naomé, et de Marguerite-Marie-Thérèse de Waha de Melreux, dame de Mabouge et

Digitized by Google

de Bergenhausen, sa première femme. Elle testa, étant veuve, à Melreux, le 1er juin 1720, choisissant sa sépulture en l'église de Melreux, où son mari était inhumé, et instituant sa sœur Barbe-Françoise son héritière universelle, à charge de payer une pension à sa fille, sœur Scholastique de Lardenois de Ville, religieuse au Val-Notre-Dame. Dans son testament elle prend les qualités de dame hautaine de Mabouge et de dame foncière de Melreux;

10° Barbe-Françoise, baptisée à Xhignesse le 4 décembre 1668, décédée à Baronville le 16 septembre 1755, mariée avec dispenses délivrées le 4 et le 5 février 1709, à son cousin Philippe-Nicolas, baron de *Wal*, seigneur de Baronville et de Vyle, né à Ville-en-Condroz le 29 mars 1661, mort à Baronville le 25 mars 1719, fils de Valérien-Arnold et de Jeanne-Marie de Celles de Hodoumont, dame de Vyle et de Baronville, petit-fils de Philippe de Wal, baron de Wœst, etc., et de Jeanne de Maillen, dame de Ville ci-dessus.

11° Jeanne-Philippine, née à Mohiville et baptisée le 24 février 1684, chanoinesse d'Épinal, mariée en premières noces à Gilles-Albert *de Ghelin*, seigneur de Verlaine, fils de Jean et de Marie de Beaurieu; et en secondes noces à Jean-François *de Beaurieu*, seigneur de Maffes, Odet, lieutenant colonel au service du roi Catholique, fils de Jean et de Claire-Eugénie d'Yve, chanoinesse de Denain;

12° Wauthier, chanoine régulier de l'ordre de Sainte-Geneviève à Neufmoustier, près de Huy, prévôt de Saint-Nicolas, mort le 10 septembre 1739, à l'âge de 59 ans, profès depuis 35 ans, prêtre depuis 33 ans.

XI. Jacques-François de Maillen obtint de ses parents la seigneurie de Ry et la releva le 3 août 1706. Il fut aussi maïeur héréditaire de Hamoir et seigneur de Maibes, Jamblinne et Narron et membre de l'état noble de Namur. Il épousa par contrat du 13 avril 1701 Marie-Élisabeth-Louise *Brant de Brabant*, fille unique et héritière d'Albert-Jean-Balthazar, seigneur de Sorée, Millier, Reppe, membre de

Digitized by Google

l'état noble de Namur, et de Marie-Louise de Fariaux. Elle mourut à Jamblinne; son mari testa le 4 août 1740 et mourut au château de Ry le 6 novembre suivant, et fut inhumé dans l'église de Mohiville, paroisse de Ry. Son épitaphe est conçue en ces termes : *Sépulture de noble et illustre seigneur messire Jacques-François de Maillen, en son vivant seigneur de Ry, Jamblinnes, membre de l'état noble de Namur, décédé le* 6 *novembre* 1740, *lequel épousa noble et illustre dame Madame Marie-Elisabeth Brant de Brabant, dame de Sorée, de Millier, de Reppe, décédée en son château de Jamblinnes, R. I. P.* Quartiers : *Maillen, Verleumont, Hodister, Hemricourt; Maillen, Hollogne, Crisgnée, Favillon; Laverne, du Tartre, Saint-Mauris, Villafans; Fraipont, Nerpo* dit *Metz, Trina* dit *Sarter, Lienen.*

Ils eurent, outre deux filles mortes en bas âge :

1° Albert-François, seigneur de Ry par relief du 14 août 1741, de Sorée, Maibe, Jamblinne, Narron, Reppe, membre de l'état noble de Namur. Il mourut sans alliance à Ry, le 20 avril 1768 et fut inhumé dans l'église de Mohiville, qu'il avait fait rebâtir à ses frais, et où l'on voyait sa pierre tombale portant ses seize quartiers. Son neveu Albert-François-Dieudonné de Maillen fut son héritier;

2° Claude-Walthère, qui suit.

XII. Claude-Walthère de Maillen, seigneur de la vicomté de Noirmont, maïeur héréditaire de Hamoir, seigneur de Férot, Millier, Ohey, acquit le 12 février 1750 la seigneurie de Schaltin et Frizée et la releva le 2 mars suivant, et le 30 mai 1752 les seigneuries d'Atrive et Crupet, à Ohey, qu'il releva le 14 novembre de la même année. Né à Jamblinne le 8 décembre 1707, il épousa à Liége, le 30 juin 1730, Marie-Anne *de Savary*, fille unique de François-Joseph, seigneur de Melreux, et d'Ursule de Loyers. Il mourut le 12 mai 1788 et fut inhumé à Mohiville, ayant eu, outre six fils morts en bas âge :

1° Marie-Isabelle, née à Liége, baptisée à Notre-Dame-

Digitized by Google

aux-Fonts le 8 octobre 1731, religieuse au Val-Notre-Dame lez-Huy. Elle prit l'habit le 27 juillet 1749, et rentrée dans sa famille après la suppression des couvents, mourut à Ry en 1810;

2° Anne-Marguerite-Joséphine, baptisée en la même église le 29 octobre 1735, religieuse à l'abbaye noble de Herckenrode, morte en 1814;

3° Godefroid-Walthère-Joseph, baptisé en la même église le 1er mars 1737, lieutenant au régiment de la Fère au service de France, mort à Valence, en Dauphiné, en 1760, âgé de 23 ans;

4° Anne-Marie-Joséphine-Françoise, baptisée en la même église le 8 mai 1738, religieuse à Oriente.

5° Marie-Thérèse-Françoise, née à Xhignesse le 18 février 1741, dame de Millier, Lizen, mariée par contrat passé à Scy le 9 octobre 1769, réalisé devant la cour féodale de la prévôté de Poilvache le 16 décembre 1776, à Philippe-Joseph *Martinez de Peralta y Cascalès*, comte de Peralta, seigneur de Louvignies, gentilhomme ordinaire de la chambre de Théodore de Bavière, prince-évêque de Liége, lieutenant-colonel au régiment de Vierset, chevalier de Saint-Louis, né à Louvignies le 26 février 1718, fils de don Rodrigue, seigneur du même lieu, chevalier de Calatrava, colonel du régiment des gardes, dits les chevaux gris de l'électeur de Bavière, lieutenant-général au service du roi Philippe V d'Espagne, gentilhomme de la chambre de Théodore de Bavière, prince-évêque de Liége, gentilhomme de la chambre de la noblesse du Hainaut et député de la noblesse et d'Isabelle de Cassina de Wonsheim.

6° Barbe-Françoise-Scholastique, née le 12 mars 1742, dame de Férot et de la vicomté de Noirmont, mariée à Ohey le 18 août 1765 à Jacques-Joseph-Augustin, baron *de Stassart*, né à Namur le 25 août 1737, conseiller au grand conseil de Malines par lettres patentes du 8 février 1778, président du conseil provincial de Namur en 1787, créé baron

Digitized by Google

par lettres patentes du 7 décembre 1791, mort à Corioule le 12 mai 1807, fils de Jean-Jacques, conseiller d'Etat, président du conseil de Namur, et de Catherine-Joséphine de Martin ;

7° Marie-Isabelle-Joseph, née à Liége, baptisée à Notre-Dame-aux-Fonts le 21 décembre 1747, mariée à Ry le 5 novembre 1769, à Albert-Ignace-Joseph *de Cuvelier*, seigneur de Champion, colonel du régiment de Namur et commandant de cette place, né à Namur, baptisé à Saint-Jean Evangéliste le 9 novembre 1730, mort à Champion le 5 frimaire an XI (26 novembre 1802), fils de Nicolas-Joseph-Antoine, seigneur de Villers-le-Heest, Trehen, Cognelée, Champion, et de Marie-Antoinette-Charlotte-Brigitte de Zualart. Sa veuve décéda à Namur le 22 mars 1826 ;

7° Albert-François-Dieudonné, qui suit,

XIII. Albert-François-Dieudonné, marquis de Maillen, né à Schaltin le 10 novembre 1750 et baptisé sans cérémonies, les cérémonies ayant été suppléées le 10 avril 1751, seigneur de Sorée, Ohey, Maibe, Attrive et Crupet par relief du 4 janvier 1772, fit le 20 février 1789 le retrait lignager de la seigneurie de Schaltin, qui avait été vendue à M. A.-J. de Thomaz et la releva le 29 décembre 1791 par la mort de son père. Entré au service de France comme volontaire, il devint sous-lieutenant puis aide-major au régiment de Bourbonnais, mais quitta bientôt le service pour se marier. Il épousa, par contrat passé au château d'Eysden le 27 novembre 1771, Ferdinande-Antoinette-Philippine, comtesse *de Geloes*, chanoinesse d'Andenne par réception du 19 octobre 1750, dame de la Croix étoilée par lettres patentes du 14 septembre 1781, morte au château de Ry le 8 décembre 1808, fille de Hubert-Maur-Ferdinand, comte de Geloes d'Oost et du Saint-Empire, conseiller intime et ministre des finances du cardinal de Bavière, prince-évêque de Liége, et chambellan, conseiller privé, commissaire déciseur de la ville de Maestricht, lieutenant des fiefs de la salle de Curange, haut

Digitized by Google

officier de la ville de Hasselt, chef de l'état noble et président des états du pays de Liége et comté de Looz, président des états reviseurs, etc., et d'Isabelle, comtesse de Hoensbrouck, dame d'Oost, Eysden, Kloppenburg, dame de la Croix étoilée, sœur du prince-évêque de Liége de ce nom.

Il fut nommé grand veneur et fauconnier de la principauté de Liége en 1774, dignité qui lui fut confirmée par lettres patentes du 17 août 1784 et du 14 septembre 1792, et mourut à Ciney le 20 avril 1820.

Il fut aussi chambellan impérial et fut créé marquis par lettres patentes de l'empereur Joseph II du 1er mars 1789.

Le marquis fut père de :

1° Frédéric-Walthère-Narcisse-Ghislain-François-Antoine, né à Namur le 29 octobre 1772, page du prince-évêque de Liége, mort à Ohey le 3 novembre 1781 ;

2° Ferdinande-Marie-Joséphine-Calixte-Ghislaine-Françoise-Antoinette, née à Ohey le 14 octobre 1773, chanoinesse de Susteren par réception du 21 avril 1784, dame de la Croix étoilée par lettres patentes du 3 mai 1786, morte à Ciney le 2 août 1849;

3° Isabelle-Guillelmine-Clémentine-Ghislaine-Françoise-Antoinette, née à Ohey le 23 novembre 1774, chanoinesse d'Asbeck, dans l'évêché de Munster, le 28 avril 1790 ;

4° Julienne-Charlotte-Reine-Begge-Ghislaine-Françoise-Antoinette, née à Andennes le 6 janvier 1777, chanoinesse de Susteren par réception du 22 avril 1791 ;

5° Fortuné-Walrame-Ghislain-François-Antoine, qui suit ;

6° César-Antoine-Constantin-Ghislain-François, né à Andennes le 16 février 1779, mort le 1er juillet suivant ;

7° Philippine-Auguste-Félicité-Ghislaine-Françoise-Antoinette, née à Namur le 1er mars 1782, chanoinesse de Nottulen, dans l'évêché de Munster, le 1er juin 1797, puis mariée à Frédéric, baron de Khaynach.

XIV. Fortuné-Walrame-Ghislain-François-Antoine, marquis de Maillen d'Ohey, membre de l'ordre équestre de la

Digitized by Google

province de Namur, né à Andennes le 3 janvier 1778, mourut à Mohiville le 2 août 1833. Il avait épousé à Mohiville, le 20 août 1820, Sophie-Antoinette *de Pierpont*, née au mois de juin 1798, morte à Villers-le-Gambon le 31 juillet 1825, fille d'Albert-Dieudonné-Ambroise et de Marie-Joseph-Alexis-Constance-Ghislaine de Noust, dont il eut un fils unique qui suit.

XV. Albert-Joseph-Antoine, marquis de Maillen d'Ohey, né au château de Ry (Mohiville) le 22 août 1822, mort au même château le 29 octobre 1887, épousa le 11 novembre 1844, Eléonore-Marie-Caroline-Ferdinande, comtesse *van den Steen de Jehay*, née au château de Bassinnes à Maffe, le 7 octobre 1824, fille de Charles-Herman-Joseph, baron van den Steen de Jehay, et de Marie-Charlotte-Eléonore-Pétronille de Grumsel, comtesse douairière van den Steen de Jehay, dont, outre un fils mort jeune :

1° Marie-Anne-Ferdinande-Antoinette, née le 2 octobre 1845, mariée à Mohiville, le 11 novembre 1867, à Léon-Balthazar-Louis-Ghislain, comte *de Villegas de Saint-Pierre*, né à Bruxelles le 23 novembre 1840, fils de Pierre-Charles-Alphonse-Antoine-Balthazar-Ghislain et de Caroline-Pauline-Ghislaine, baronne de Woelmont ;

2° Marie-Augustine-Caroline-Isabelle, née à Liége le 28 janvier 1849, mariée à Ry (Mohiville) le 11 novembre 1867 à Hector-Albert-Marie-Joseph-Ghislain, comte *de Bethune-Hesdigneul*, né à Bruges le 18 mars 1832, fils d'Eugène-Adolphe et d'Adélaïde-Mathilde-Ghislaine-Isabelle-Marie de Peñaranda ;

3° Antonia-Charlotte, dame honoraire du palais de S. M. la Reine, née à Liége le 4 février 1853, mariée à Bruxelles le 15 février 1873, à Ferdinand-Gobert, comte *d'Aspremont-Lynden*, bourgmestre de Barvaux, conseiller provincial, né à Bruxelles le 4 mars 1848, fils de François-Charles-Gobert-Antoine, comte d'Aspremont de Lynden de Barvaux d'Haltinne, et de Caroline-Yolende-Clotilde, baronne de Copis;

Digitized by Google

4° Wilhelmine-Victorine-Marie-Anne, née à Bruxelles le 11 juin 1856, mariée à Mohiville le 18 juin 1878 à Charles-Gobert, comte *d'Aspremont-Lynden*, né à Liége le 18 juin 1853, frère du précédent;

5° Albert-Fortuné-Victor-Ferdinand-Marie, qui suit.

XV. Albert-Fortuné-Victor-Ferdinand-Marie, marquis de Maillen, né au château de Ry le 4 août 1863, avait été autorisé par lettres patentes du 23 avril 1887, à porter le titre de marquis du vivant de son père. Il est le chef et dernier mâle de sa famille.

Les autres branches paraîtront l'année prochaine.

Digitized by Google

MENTEN (DE)

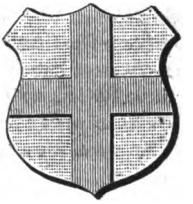

ARMES : d'or à la croix de gueules. *Couronne :* à 15 perles dont 3 relevées. *Tenants :* deux sauvages de carnation ceints et couronnés de lierre appuyés sur leur massue.

Deux coquilles typographiques se sont glissées, sans être aperçues, dans deux degrés qui se suivent, à la page 211 de l'*Annuaire* de 1875. Il résulte de cette circonstance un changement radical dans l'état-civil et nous rétablissons, tardivement, il est vrai, cette erreur involontaire.

XII. Charles-Léopold-Camille, chevalier de Menten de Horne, officier de cavalerie, décoré de la croix commémorative, né à Corswarem le 3 juillet 1812, décéda à Liége, étant capitaine, le 2 novembre 1861. Il avait épousé à Gand, le 23 mai 1838 (et non 1839), Pauline-Victoire-Héloïse *Cholet*, née à Groningue le 2 décembre 1818, fille de Paul, chevalier de la Légion d'honneur et ancien officier au service de France, et d'Adélaïde Harand, dont il eut :

1° Sathaniel-Camille-Auguste, qui suit;

2° Frédéric-Narcisse, lieutenant au 3e régiment de ligne, né à Ledeberg le 2 juin 1840, décédé à Ath le 6 décembre 1872;

3° Gabrielle-Pauline-Marie, née à Ypres le 11 mars 1843, mariée à Bruges, le 6 octobre 1868 à Alphonse-Charles-Bernard *Dumont*, né dans cette ville le 28 octobre 1842, consul de Turquie et vice-consul de Danemark, officier de l'ordre de Medjidié;

Digitized by Google

4° Alix-Jeanne-Marie-Gabrielle, née à Bruges le 19 juin 1858.

XIII. Sathaniel-Corneille-Auguste, baron de Menten de Horne, né à Gand le 12 février 1839 (et non 1836), major de cavalerie, chevalier de l'ordre de Léopold et décoré de la croix militaire, créé baron par lettres patentes du 5 décembre 1871 pour lui et tous ses descendants, épousa à Bruges, le 2 juin 1869 Nathalie-Jeanne *de Schryver*, née dans cette ville le 30 août 1848, fille de Jean-Joseph et de Clémence-Angéline de Fraene ;

Ils ont :

1° *Baron* Camille-Frédéric-Jean-Wenceslas, né à Bruges le 14 août 1870;

2° *Baronne* Nathalie-Eugénie-Pauline-Richilde, née à Louvain le 18 novembre 1871 ;

3° *Baron* Frédéric-Alphonse-Gabriel-Baudouin, né à Louvain le 6 août 1875.

Digitized by Google

POTTELSBERGHE DE LA POTTERIE (VAN).

ARMES : de sable au cor de chasse lié de gueules, virolé et bouclé d'or au chef d'or. *Cimier :* une tête et col d'aigle de sable dans un vol d'or. *Supports :* à dextre un griffon d'or armé et lampassé de gueules ; à senestre un lion léopardé d'or lampassé de gueules.

Dans l'*Annuaire* de 1888, à la page 285, par un oubli inconcevable nous avons omis le degré XV, qui devait suivre XIVbis et le degré XV de la page 285 devait être XVbis. Nous réparons cette regrettable omission (1).

XV. Emile-Désiré-Marie van Pottelsberghe, a été autorisé, par arrêté royal du 23 avril 1886, ainsi qu'un grand nombre de membres de sa famille, à ajouter à son nom celui *de la Potterie.*

Né à Gand le 14 octobre 1830, il a épousé à Exaerde, le 12 juillet 1878, Prudence *Selhorst*, née à Exaerde le 23 avril 1857, fille de Charles-Louis et de Marie-Thérèse De Rycke.

Ils ont, nés à Exaerde :

1° Ernest-Alfred-Marie, né le 29 novembre 1879 ;

2° Adélaïde-Elvire-Marie, née le 26 septembre 1881 ;

(1) Depuis 1888 personne n'avait relevé cette omission et il a fallu la naissance d'une enfant née en 1889 pour l'apercevoir.

Digitized by Google

3° Lucien-Pierre-Marie, né le 17 août 1883;
4° Edmond-Jules-Marie, né le 19 septembre 1884;
5° Henriette-Frédérique-Marie, née le 27 octobre 1885;
6° Clotilde-Joséphine-Marie, née le 4 février 1888;
7° Laure-Mathilde-Colette-Marie, née le 5 avril 1889;

XVbis. Alfred-Joseph-Marie van Pottelsberge (faire suivre l'article qui est au bas de la page 285). A la page 286 le degré XIV doit être XIV^{ter}.

Digitized by Google

PRELLE DE LA NIEPPE (DE)

ARMES : gironné d'or et de gueules de 10 pièces, chaque giron de gueules chargé de 3 croisettes recroisettées au pied fiché d'argent, au chef d'argent chargé de 3 étoiles à 6 rais de gueules. *Heaume :* couronné. *Cimier :* une aigle d'or naissante.

La devise de cette famille, qui n'est pas mentionnée dans l'armorial hollandais, est : *Raison partout.*

L'*Annuaire* de 1862 (p. 161) a donné de la généalogie de cette famille la partie qu'il avait été possible de vérifier à cette époque. Depuis lors, nous appuyant sur les travaux de BUTKENS, de Laurent LE BLOND et sur un manuscrit découvert chez M. CROMBEZ, l'ancien bourgmestre de Tournay, et déposé à la bibliothèque de cette ville, nous aidant des pièces réunies dans le but de vérifier certaines assertions aventureuses des hérauts d'armes de Launay et Bouhelier, nous nous sommes mis à même de présenter cette année un travail soigneusement étudié.

I. André Compère, dit de Prelle, avait sans doute un frère établi dans la même ville, car nous relevons des alliances qui indiquent qu'à l'époque où commence cette généalogie il y avait d'autres personnages que ceux que nous mentionnons. Il portait, selon le manuscrit de Tournay, de gueules au chef d'argent chargé de 3 étoiles à 6 rais de gueules.

Il épousa Marie *d'Havrech-Enghien*, portant gironné

Digitized by Google

d'or et de gueules de dix pièces, chaque giron de gueules chargé de trois croisettes recroisettées au pied fiché d'argent. C'est la combinaison de ces armoiries qui donna naissance à l'armoirie actuelle. Cette manière de créer des armoiries nouvelles était très commune à cette époque et se retrouve souvent dans les familles qui ont un chef, un coupé ou un parti.

Ils eurent, entre autres enfants :

1° Marie, décédée le 5 juin 1561, épousa en 1510, Eustache *le Prince*, seigneur du Cange, à Nivelles, et de la Tour à Baulers ; né le 24 juin 1480, décédé le 15 mars 1559, et inhumé avec sa femme à l'église de Sainte-Gertrude de Nivelles. Il était fils de Jacques, seigneur du Cange et de Marie d'Open. Le relief de la Tour à Baulers se fit le 4 décembre 1524, en suite de l'achat qu'il en fit à Jean de la Tour.

Voici son épitaphe : *Chy gist honorable et discrète personne feu Eustache le Prince en son vivant trésorier général et recepveur de Haulte très noble et puissante dame, Madame Anne de Lorraine duchesse douairière d'Arschot et d'Oranges qui trespassa le 15e jour du mois de mars* 1559, *Stil de Brabant. Priez Dieu pour son âme.*

2° Jean, qui suit :

II. Jean Compère, dit de Prelle, se trouve indiqué dans Butkens (qui écrivait en 1628), cette mention est confirmée par les pièces et par le partage de ses biens.

Il était décédé le 23 avril 1537 jour où sa femme effectue le partage entre ses cinq enfants.

Il épousa Grégoirette *de Somaing*, fille de Jacques et de Marguerite de Carloe. A l'acte de 1537 sa femme est assistée de son frère Charles de Somaing, chevalier. Elle testa le 14 octobre 1551 devant les échevins de Feluy, citant ses cinq enfants et sa petite-fille Jeanne de la Falize. Les exécuteurs de ce testament étaient Hugues *de Froymont (sic)*, Herman *de la Bruyère*, Jehan *le Hoye*, ainsi que ses gendres

Ils eurent :

Digitized by Google

1° Jeanne, nous allons rapporter son épitaphe que nous donne Laurent LE BLOND (1).

Cy git noble et vertueuse demoiselle Jeanne de Prelle, en son temps demoiselle de cette maison laquelle a fait plusieurs ouvrages en l'honneur de Dieu, entr'autres une châsse d'argent des 11,000 *vierges laquelle est décédée en l'âge de* 96 *ans le* 4 *mai* 1603 *ayant vescu en ladite maison l'espace de* 85 *ans. Priez Dieu pour son âme.*

Cette épitaphe se trouvait dans l'église de l'abbaye de Denain.

BUTKENS en mentionnant Jeanne, dit : *Pour la prébende, c'est-à-dire sans preuve de noblesse* (page 338 du manuscrit, n° 731 de la Bibliothèque de Bourgogne);

2° Agnès, épousa Josse *de Blois*, de Trelon, capitaine;

3° Isabeau, épousa Laurent *de la Falize*. C'est sans doute d'elle qu'il est question à la page 162 de l'*Annuaire* de 1862, comme donatrice du tableau de l'*Adoration des rois mages*, en 1557;

4° Catherine, religieuse au couvent des Sœurs grises à Solre-le-Château. Elle était, à la mort de son père, au couvent mais n'avait pas encore prononcé ses vœux;

5° Jean, qui suit.

III. Jean Compère, dit de Prelle, reçut de sa mère, par acte du 27 février 1539, sa procuration pour la remplacer dans les devoirs à remplir, par les exécuteurs testamentaires de son frère (2). Il est le dernier que mentionne BUTKENS, qui, en le citant (page 338) dit : « Jean de Prelle, dit Compère, bailli de Feluy, épousa Suzanne, bâtarde de Vertaing ».

Dans un bail passé le 28 mars 1583 par ses enfants, elle est

(1) Pages 365-366, quartiers-généalogiques, Bruxelles, Ermens, 1788.

(2) Charles de Somaing était décédé en France le 17 octobre 1538, laissant de Jeanne *de L'Esclatiere*, sa femme, deux fils : Charles, alors âgé de 12 ans, et Louis, âgé de 11 ans. Les exécuteurs de son testament étaient, outre sa sœur, Adrien, seigneur de l'Esclatiere, et Nicolas de la Cour, receveur du domaine de l'empereur.

Digitized by Google

dite décédée et est nommée Suzanne de *Bousy*. L'acte qui a été indiqué en 1862 (page 163) est celui que nous analysons passé par ses trois fils aînés devant les échevins de Jumet.

Dans un autre acte elle est nommée Suzanne *de Bousies* dite *de Vertaing*.

Ces époux étaient décédés le 17 avril 1582, jour où les biens furent partagés à la demande du fils aîné qui, en 1581, avait demandé à sortir d'indivision d'avec ses frères. Les échevins Guillaume Hanicq et Clément de la Motte, de la commune de Feluy, furent les tuteurs légaux des trois plus jeunes fils.

D'après cet acte ces époux laissèrent :

1° Gerard ;

2° Jean (1) ;

3° Charles, qui suit ;

4° Hubert ; 5° François ; 6° Jacques (2).

IV. Charles de Prelle, dit Compère, qu'on trouve qualifié dans des actes de gentilhomme à Mr de Frezin, était bailli du marquisat d'Aiseau. Il mourut à Aiseau et sa pierre tumulaire, qui existe encore, ne porte pas la date de son décès et est ornée de ses armoiries, dont les émaux seuls ont disparu. *Ici gist messire Charles de Presle ou Prelle,*

(1) Nous croyons, mais sans en être absolument certain, qu'il épousa Florence *Delcourt* et eut, entre autres enfants, peut-être, deux filles : *A*. Barbe Compère, dite Cop, épousa son cousin Philippe Le Prince, dont le fils fut châtelain de Braine-le-Comte ; *B*. Marguerite Compère, dite Cop, décédée et inhumée dans le séminaire provincial de Douay le 22 décembre 1625, avait épousé Guillaume du Bois, décédé à Braine-le-Comte et inhumé le 1er novembre 1614. Ils eurent entre autres enfants François *Silvius*, personnage remarquable et auteur distingué, né à Braine-le-Comte en 1581, décédé à Douai en 1649.

La descendance de Jean, si elle existe, porte le nom de Coppé.

(2) Nous croyons également qu'il épousa Madeleine Chizaire, fille de Nicolas, homme d'armes de la compagnie du duc de Renty, et de Marguerite Wiart.

Digitized by Google

dit Compère, comme aussi messire Antoine de Prelle dit Compère, son fils, mort le 2 juin 1644, *et noble dame Marguerite le Sire de Gougnie, épouse du dit Antoine, morte le* 1er *octobre* 1685.

Il avait épousé Anne *de Lannoy*, fille de Jean et d'Adynne de Hembise. Elle était sœur de Pierre de Lannoy, bailli d'Hellebecq, et de Dom Jacques de Lannoy, abbé d'Eename, qui fut le restaurateur du monastère de ce nom, champion de la liberté religieuse dans les luttes religieuses du XVIe siècle, dans le pays d'Audenarde, et qui fut inhumé dans l'église de Pamele, de cette ville, le 8 décembre 1593.

Il avait été élu abbé le 30 mars 1588.

Charles de Prelle et sa femme firent un accord pour leurs biens meubles par acte passé devant les échevins de Mons le 8 janvier 1582, et ne laissèrent que deux enfants, tous deux mentionnés dans le contrat de mariage de leur fils; ce sont :

1° Honorine, épousa vers 1604 Philippe *de Behault*, veuf de Livinne le Vignon, fils de François, échevin de Mons, et de Barbe Le Clercq. (Voir *Annuaire* de 1884, page 84-85).

Elle était née le 4 juillet 1584.

2° Antoine, qui suit.

V. Antoine de Prelle, dit Compère, bailli du marquisat d'Aiseau au décès de son père, et dont nous venons de rapporter l'épitaphe au degré précédent, avait épousé, par contrat du 6 mai 1623, Marguerite de Sire, fille de François, seigneur de Gougnies, anobli en 1610, et d'Isabeau de Hoves (1), petite-fille de Philippe de Hoves, seigneur des Estinnes, et de Jeanne de Bousies.

(1) A l'*Annuaire* de 1877, page 335, on a oublié de mentionner tous ses mariages. Elle épousa en troisièmes noces Thomas *Ruffin*, qui, le 27 septembre 1625, releva la maison castrale de Gougnies, au nom de François-Guillaume de Sire, fils du premier lit de sa femme. Celle-ci était veuve en 1612 lorsqu'elle releva Gougnies au nom de son fils. Une coquille typographique fit naître sa fille en 1668 au lieu de 1608 (p. 336). Elle avait épousé en deuxièmes noces Marc-Antoine *de Martigny* et en quatrièmes noces Jean *d'Ave* ou *de Dave*.

Digitized by Google

A ce contrat, le futur est accompagné de son père, qualifié d'écuyer, la future de sa mère, de Jean de Sire, religieux d'Aulne, son oncle, de François de Hoves, écuyer, seigneur de Trois-Fontaines, son grand-oncle, de Robert de Hoves, écuyer, seigneur de Hodierbois ou Sodierbois, son oncle. Elle mourut, comme nous avons vu, le 1er octobre 1685, à Aiseau (voir *Annuaire* de 1877, p. 336).

Elle avait eu, nés à Aiseau :

1° Emmanuel-François, né en 1629, bailli de la terre et du marquisat d'Aiseau, comme son père, paraît en cette qualité avec sa mère dans un partage de 1656. Il était licencié ès-lois et premier juré de Nivelles, et avait épousé, par contrat du 17 mai 1662, Bernardine *Rauvoet*, née au pays de Waes le 31 octobre 1631. Au contrat, le futur est accompagné de sa mère, de Pierre *de Gozée*, son beau-frère; la future de Guillaume *Serrais*, écuyer, seigneur del Potte, et de sa femme, Jeanne Roels, ses cousin et cousine, représentant Elisabeth Bomba, sa mère. Le mariage avait été contracté à l'église de Saint-Jacques de Nivelles, le 26 avril précédent. Il mourut sans enfants, le 31 mars 1700, après avoir testé le 26 novembre 1699. On remarque parmi ses héritiers les huit enfants de sa sœur, qui avait épousé les frères Barthélemi et Pierre de Gozée, dont elle a, à cette date, neuf enfants, dont deux religieuses au cloître des Recolletines de Beaumont. Elle mourut le 3 janvier 1695, ayant testé le 9 décembre 1694. Parmi ses héritiers, on remarque ses nièces, du nom de Van der Beke, Verhaegen et Huytens ;

2° Charles, qui suit;

3° Charlotte, épousa en premières noces Barthélemi *de Gozée*, décédé avant 1675, et en secondes noces Pierre *de Gozée*, frère du précédent, décédé à Donstienne le 7 juillet 1687, tous deux fils de Barthélemi et de Jeanne Laurent. Elle testa le 10 avril 1693 ;

4° François-Louis, né en 1637, bailli de Châtelet, nommé le 9 novembre 1685, mourut, âgé de 63 ans, des suites d'une

Digitized by Google

chute de cheval, arrivée le jour de la réception de l'évêque de Liége, Clément de Bavière, le 15 mars 1700.

Il avait épousé Anne-Marie-Françoise *André*, née à Huy, décédée à Liége en novembre 1714. Il possédait le fief des pêcheries et coultures de Sclain. Elles furent relevées le 19 novembre 1700 par son fils.

Il eut :

A. François-Joseph, baptisé le 15 octobre 1681, fut nommé bailli de Châtelet au décès de son père, le 26 avril 1700, mais fut remplacé dans l'exercice de ses fonctions, jusqu'à sa majorité, par Charles Dumont, qui les conserva, attendu qu'il mourut étant encore mineur, le 25 janvier 1701 ;

B. Claire-Josèphe, baptisée le 12 août 1683, décédée à Liége le 28 juin 1716 ;

C. Charles-Joseph, tenu sur les fonts le 2 mars 1685 par Anne-Waltrude de Gavre, releva le fief des pêcheries de Sclain, le 19 novembre 1700. M. St. Bormans, dans son ouvrage sur les reliefs du comté de Namur, le donne dans les termes suivants :

Charles-Joseph de Compère, écuyer, relève par le décès de François-Louis son père.

Ce fut Mme Jacquier de Fontenelle, sa cousine germaine, née Isabelle de Gozée, qui, à son décès, hérita de ce fief et en fit le relief le 30 juin 1755. Il commença par être gentilhomme de bouche de S. A. E. l'évêque et prince de Liége et archevêque de Cologne et le 8 mai 1722 il fut nommé bailli de Châtelet. Il mourut à Aiseau le 1er mai 1753 sans avoir contracté d'alliance ;

5° Marie-Polixène, décédée à Aiseau le 19 mai 1683, mais habitant Thuin, avait épousé à Aiseau, le 2 octobre 1666, Jean-Jacques *de Fossé*, seigneur d'Ephez, paroissien de Thuin, en présence de son frère François, le bailli de Châtelet ;

6° Antoine, religieux à l'abbaye de Floreffe sous le nom de frère *Alexandre*, avait pris l'habit le 21 décembre 1664,

Digitized by Google

profès le 11 juillet 1666, prêtre le 6 avril 1669, il devint proviseur le 15 août 1671, puis curé à Auvelais le 12 novembre 1680, et enfin curé à Aublain, le 15 avril 1691, où il mourut le 11 décembre 1712 ;

7° Anne-Marguerite-Florence, décédée à Maubeuge en janvier 1711, avait épousé, par contrat du 2 mai 1675, David-Joseph *Balicq*, bailli-général des Dames chanoinesses de Maubeuge. A ce contrat, le futur est assisté de son cousin Michel-François *Balicq*, du Quesnoy, écuyer, seigneur de Railencourt et de Sciry; la future, de sa mère Marguerite *de Sire de Gougnies*, de Pierre *de Gozée* et Jean *de Fossé*, seigneur d'Ephez, ses beaux-frères. Il fut passé au château de Nalinnes, signé par la comtesse de Merode et dressé par le notaire Bal. Il était fils de Jean et de Marie de Briastre. Ces époux firent inscrire leurs armoiries à l'armorial de France, le 26 juin 1698, registre de Hainaut-Maubeuge.

VI. Charles de Prelle, dit Compère, seigneur de Picquendaele, capitaine de cuirassiers par brevet du 20 juillet 1667 donné à Gand, puis sergent-major d'un terce de cavalerie en 1676, était né à Aiseau en 1631 et mourut à Nivelles le 20 août 1698. Il épousa, par contrat du 6 mai 1668, Catherine-Thérèse *de Coppehem*, veuve de Pierre de Nieuwenhuyse, dame héritière de la Nieppe et de Berlette. A ce contrat le futur est assisté de Roland de Sart, sergent-major d'un terce d'infanterie, son ami, et la future de son père, de Pierre de Coppehem, seigneur de Berlette, avocat au conseil d'Artois, son frère, de Gommaere de Nieuwenhuyse, chanoine de la cathédrale de Saint-Omer, son beau-frère, Elle était fille de Jean de Coppehem, seigneur de la Nieppe, conseiller au bailliage de Saint-Omer, et de Anne de Le Nef.

Née à Saint-Omer le 20 novembre 1634, baptisée le même jour à Sainte-Aldegonde, elle mourut à Nivelles le 16 avril 1701 et fut inhumée à côté de son mari, à Saint-Jacques, sous une lame de cuivre ornée de leurs armes, portant l'épitaphe suivante : *Ici devant gisent messire Charles de Prelle*,

Digitized by Google

dit Compère, seigneur de la Nieppe, major de cavallierie au service de Sa Majesté Catholique, fils de messire Anthoine, inhumé à Ayseau, et de dame Marguerite le Sire de Gougnies, lequel trespassa le 20 *aoust* 1698, *et dame Catherine Thérèse de Coppehem, son épouse, fille de Jean, seigneur de Berlette, conseiller au conseil d'Artois, décédée le* 16 *avril* 1701.

Le partage de leurs biens eut lieu le 8 octobre 1718, entre leurs trois enfants, ce sont :

1° Jean-Charles, qui suit;

2° Marie-Jeanne-Thérèse, baptisée à Cambray, à Sainte-Marie-Madeleine, le 4 mai 1672, mourut à Saint-Omer, en célibat, le 5 juin 1747. Elle avait fondé, par son testament, un lit à l'hôpital de cette ville, mais cette libéralité ne fut pas acceptée, à son décès;

3° Bernardine-Françoise-Josèphe, dame héritière de Picquendaele, née à Cambray, baptisée comme sa sœur à Sainte-Marie-Madeleine, le 17 juillet 1674, mourut en novembre 1729, ayant épousé à Nivelles, le 29 août 1702, son cousin Pierre-François-Charles *de Sire*, seigneur de Gougnies, par relief du 30 mai 1699, membre de l'état noble de Namur, né au château de Gougnies, à Gerpinnes, le 10 octobre 1663, y décédé le 21 juin 1732. Il était fils de Pierre-François, seigneur de Gougnies et de Boignée, aussi membre de l'état noble de Namur, et de Marie-Bonne-Albertine du Trieu, dame d'Ottignies. (Voir l'*Annuaire* de 1877, pages 338-339.)

VII. *Jean-Charles* de Prelle, dit Compère, seigneur de la Nieppe et de Berlette, par relief fait à Lille le 7 décembre 1701, par le décès de sa mère, était juré de la ville de Nivelles.

Né à Saint-Omer et baptisé le 30 juin 1669 à l'église du Saint-Sépulcre, tenu sur les fonts par Jean de Coppehem, son grand-père maternel, et par Marguerite de Sire, son aïeule paternelle, mourut à Nivelles le 11 avril 1740, ayant épousé

Digitized by Google

à Belcele, pays de Waes, le 18 juin 1695, et en suite d'un contrat du 1er juin de la même année, Bernardine-Jacqueline *van der Beke*, née à Belcele le 16 janvier 1673. A ce contrat le futur est assisté de son oncle Emmanuel et la future de sa mère et de Pierre-Augustin van der Beke, maïeur de Saint-Nicolas, son frère et tuteur.

Elle était fille de Pierre, greffier de Sinnay et Belcele, et de Josine Rauvoet, et mourut le 3 mars 1746, ayant fait avec son mari un testament conjonctif le 16 octobre 1737. Ils sont tous deux inhumés dans l'église de Saint-Jacques à Nivelles. Leurs biens furent partagés le 16 mars 1748 entre les quatre enfants survivants.

Ils eurent plusieurs enfants décédés très jeunes et en bas âge, qui tous furent inhumés dans le chœur de l'église, près du maître-autel, les 2 janvier et 17 décembre 1698, 29 décembre 1699, 25 novembre et en avril 1719; les autres sont :

1° Emmanuel-Joseph, né, comme ses frères et sœurs, à Nivelles, le 19 mars 1696, était licencié ès-lois et mourut en célibat dans la même ville, le 5 novembre 1741, avant le partage;

2° Charles-Siméon-Ghislain-Joseph, né le 25 septembre 1702, capitaine d'infanterie au régiment de Starhemberg au service de l'Autriche, fut tué par les Turcs à la bataille de Meadia le 4 juillet 1738;

3° Bernardine-Jeanne-Joseph, née le 13 juin 1704, décédée à Nivelles le 10 janvier 1769, avait été dame d'honneur de la princesse de Hornes et épousa, après 1748, Jean-Emmanuel *Tricot*, médecin, veuf de Florence Parmentier, fils de Nicolas, seigneur de Houppelein, bailli d'Arquennes, et de Gertrude Lenglez.

Ils sont inhumés dans l'église des Récollets à Nivelles, sous une pierre portant, outre les armoiries de son père et de sa mère, celles de ses deux femmes et les siennes, avec l'épitaphe suivante, qui fait suite à celle de ses parents : *Ici*

Digitized by Google

aussi reposent les corps du sieur Jean-Emmanuel Tricot, natif d'Arquennes, licencié en médecine, médecin de la cour de S. A. R. Monseigneur Charles de Lorraine, de Bar, etc., etc., sindicq de ce couvent fils du s^r Houppelein, décédé le 17 janvier 1774; *de damoiselle Adrienne-Florence Parmentier, native de Tubize, sa première épouse, décédée le 9 janvier* 1745, *et de dame Bernardine-Jeanne-Joseph de Prelle de la Nieppe, sa seconde épouse, décédée le 10 janvier* 1769. *R. I. P.;*

4° François-Joseph, baptisé le 1er décembre 1706, mourut à Bruxelles le 22 février 1762;

5° Marie-Françoise, baptisée le 20 juillet 1709, décédée à Nivelles le 18 janvier 1786, avait épousé, par contrat passé à Stave le 27 septembre 1749, son cousin germain, Jean-Charles *de Sire*, dit le chevalier de Sire, brigadier des gardes du Roi Catholique, baptisé à Gerpinnes le 2 mars 1713, décédé à Nivelles le 22 décembre 1793, sans postérité, fils de Pierre-François de Sire, seigneur de Gougnies et d'Acoz, membre de l'état noble de Namur, et de Bernardine-Françoise-Joseph de Prelle, dont il a été parlé plus haut. (Voir l'*Annuaire* de 1871, page 340.);

6° Hyacinthe-François-Bernard, qui suit.

VIII. *Hyacinthe*-François-Bernard de Prelle de la Nieppe, seigneur de ce lieu et de la terre vicomtière de Berlette, qu'il vendit au duc Claude-Alexandre de Croy le 18 janvier 1745; entra en 1735 comme cadet aux gardes flamandes, au service de l'Espagne, où il devint capitaine.

Né à Nivelles et baptisé à Saint-Jacques le 24 août 1711, ayant été tenu sur les fonts baptismaux par le comte Charles de Lannoy. Il mourut dans la même ville le 2 octobre 1773 et fut inhumé dans la même église.

Il avait épousé, par contrat passé à Nivelles le 18 septembre 1749 et à l'église de Saint-Jean-Baptiste de la même ville, le 28 du même mois Marie-Joseph *Marcq*, née aussi à Nivelles le 18 mars 1722, y décédée le 4 juin 1768, fille aînée d'Adrien-

Digitized by Google

Nicolas-Joseph, licencié ès-lois, premier juré de la ville de Nivelles, administrateur des biens de l'abbaye d'Afflighem, et de Marie-Catherine-Josèphe Sotteau. (Voyez l'*Annuaire* de 1867, p. 158.)

Leurs biens furent partagés entre leurs sept enfants survivants, les 9 février et 28 mai 1788. Par divers jugements du 27 janvier 1807, du 11 mai 1815, etc., etc., l'orthographe du nom de famille a été fixée comme il est indiqué ci-dessus.

Ils eurent, nés à Nivelles, et baptisés à Saint-Jacques, outre un fils, l'aîné, mort au berceau :

1° Marie-*Bernardine*-Emmanuelle-Josèphe-Ghislaine, baptisée le 15 septembre 1752, décédée le 12 octobre 1757;

2° *Adrien*-Charles-Joseph-Ghislain, baptisé le 10 novembre 1753, licencié en droit, décédé le 10 novembre 1807;

3° *Jean-Charles*-François-Ghislain, qui suit;

4° *Emmanuel*-Marie-Joseph-Ghislain, baptisé le 8 janvier 1757, licencié en droit, juge au tribunal de première instance de Malines, décédé en célibat, à Malines, le 2 juillet 1834;

5° *Bernard*-Hyacinthe-Marie-Charles-Ghislain, auteur du rameau qui suit;

6° Marie-*Bernardine*-Thérèse-Philippine-Ghislaine, baptisée le 1er mai 1760, avait épousé à Bruxelles, le 16 juin 1815, Mathieu-Joseph *Kramer*, notaire à Zwolle (Hollande), né à Aix-la-Chapelle le 20 avril 1766, veuf de Marie-Anne-Jeanne-Agnès-Barbe Reynette, fils d'Antoine et de Marguerite Blum;

7° Marie-*Adrienne*-Ignace-Josèphe-Ghislaine, baptisée le 31 juillet 1762, décédée à Nivelles le 16 février 1820, avait épousé à Nivelles, le 26 octobre 1789, François-Joseph-Ghislain *de Le Hoye*, veuf de Caroline-Louise-Rose-Ghislaine de Cartier, anobli en 1782.

Il était né à Namur le 16 janvier 1756, mourut à Nivelles le 20 novembre 1819, étant licencié ès-lois, et fils puîné de Louis-François-Ghislain, aussi licencié ès-lois, et de Philippine-Joséphine Raimond. (Voir l'*Annuaire* de 1873, p. 186 et 1875, p. 392);

Digitized by Google

8° Marie-Anne-Hyacinthe-Joseph-Ghislaine, baptisée le 30 mai 1768, décédée en célibat à Bruxelles le 22 janvier 1838.

IX. *Jean-Charles*-François-Ghislain de Prelle de la Nieppe, licencié en droit, obtint reconnaissance de noblesse le 1er janvier 1823 et figure sur la première liste officielle.

Né à Nivelles, baptisé à Saint-Jacques le 6 novembre 1755, y décédé le 26 août 1832, il avait épousé dans la même ville, le 14 février 1803, Mathilde-Claire-Marie-Thérèse-Félicité *Wellens*, née aussi à Nivelles, le 5 février 1780, y décédée le 18 octobre 1863, fille de Charles et de Marie-Catherine-Félicité Thiry.

D'où, nés à Nivelles :

1° *Charles*-Adrien-Joseph-Ghislain, né le 26 octobre 1803, docteur en droit, échevin de la ville de Nivelles, major de la garde civique par arrêté de 1831, entra dans l'armée en 1832 comme capitaine; il était capitaine de 1re classe depuis 1845 lorsqu'il mourut à Bruxelles, en célibat, le 20 mai 1847;

2° *Romain*-Marie-Bernard-Ghislain, né le 28 février 1805, était docteur en droit et avocat lorsqu'il mourut à Nivelles, le 22 octobre 1832;

3° *Léonide*-Marie-Françoise-Bernardine-Ghislaine, née le 18 octobre 1806, décédée, en célibat, à Nivelles, le 21 août 1887;

4° *Emmanuel*-François-Marie-Joseph-Ghislain, qui suit;

5° *Elisabeth*-Mathilde-Joséphine-Ghislaine, née le 26 août 1811, décédée à Ecaussines-d'Enghien le 18 juillet 1885, épousa son cousin germain, *Auguste*-Marie-Adrien-Joseph-Ghislain de Prelle de la Nieppe, indiqué au rameau sous le degré X;

6° Joachim-*Edouard*-Joseph-Ghislain, né le 22 mars 1814, décédé en bas-âge,

X. *Emmanuel*-François-Marie-Joseph-Ghislain de Prelle de la Nieppe, juge et président au tribunal de première instance de Charleroi, conseiller et premier président à la

Digitized by Google

cour d'appel de Bruxelles, était commandeur de l'ordre de Léopold et décoré de la croix civique de première classe.

Né à Nivelles le 3 août 1809, décédé à Bruxelles le 10 avril 1887, il avait épousé à Fontaine-l'Évêque, le 8 septembre 1841, *Charlotte*-Eugénie-Marie-Josèphe *de Haussy*, née dans cette localité le 6 mai 1820, décédée à Auderghem le 1er octobre 1883, fille de François-Philippe-Louis-Hyacinthe-Joseph, ancien ministre de la justice, sénateur, gouverneur de la Banque nationale, et d'Anne-Marie-Sophie-Eugénie Desmanet d'Erquennes.

Ils eurent :

1° *Marie*-Mathilde-Eugénie-Joseph, née à Charleroi le 30 septembre 1842, épousa à Bruxelles, le 19 août 1869, Jean-Nicolas-*Léon Mersman*, avocat, chevalier de l'ordre de Léopold, né dans cette ville le 7 juin 1839, fils de Jean, avocat, ancien bâtonnier de l'ordre, officier de l'ordre de Léopold, et de Jeanne-Catherine-Louise Verhulst ;

2° *Claire*-Amélie-Louise-Ghislaine, née à Charleroi le 24 avril 1844, épousa à Bruxelles, le 4 juin 1874, *Auguste*-Pierre-Charles-François-Marie-Joseph *van Maldeghem*, ancien avocat-général à la cour d'appel, conseiller à la cour de cassation, officier de l'ordre de Léopold, né à Bruges le 3 septembre 1841, fils de Pierre-Charles-Jean et de Walburge-Ursule-Marie-Joseph van der Plancke ;

3° *Charles*-Emmanuel-Léon Bernard, qui suit ;

4° *Maxime*-Guillaume-Marie-Joseph, docteur en droit, né à Bruxelles le 20 octobre 1861, a épousé en cette ville, le 9 juillet 1888, *Louise*-Augusta-Berthe-Élise *Allard*, née à Bruxelles le 12 juin 1868, fille de Joseph-Gustave-Ernest et d'Élise-Marie-Julie Rombaut.

De ce mariage est née :

A. Christine-Charlotte-Élise-Ghislaine, née à Ixelles le 11 juin 1889.

XI. *Charles*-Emmanuel-Léon-Bernard de Prelle de la Nieppe, ancien substitut du procureur du Roi et du procu-

Digitized by Google

reur-général, actuellement avocat-général à la cour d'appel de Bruxelles, chevalier de l'ordre de Léopold, est né à Charleroi le 17 mars 1846, et épousa à Liége, le 8 juillet 1872, *Pauline*-Thérèse-Adolphine *Simons*, née à Bruxelles le 6 août 1851, fille de Chrétien-Louis, lieutenant-général, grand-officier de l'ordre de Léopold, et de Pauline-Charlotte Thomeret.

De ce mariage :

1° *Edmond*-Paul-Emmanuel, né à Saint-Gilles lez-Bruxelles le 17 avril 1873;

2° *Georges*-Charles-Louis, né à Saint-Gilles le 1er janvier 1875;

3° *Paul*-Marie-Édouard, né à Saint-Gilles le 2 septembre 1876;

4° *Germaine*-Alix-Félicie, née à Ixelles le 16 janvier 1879.

Rameau :

IXbis. *Bernard*-Hyacinthe-Marie-Charles-Ghislain de Prelle de la Nieppe, licencié ès-lois, obtint en même temps que son frère aîné, le 1er janvier 1823, reconnaissance de noblesse et figure sur la première liste officielle sous le seul nom de *de Prelle*. Un arrêt récent de la cour d'appel a rectifié son acte de naissance, ainsi que ceux de ses descendants, comme deux jugements de 1807 et 1815 avaient rectifié différents actes d'état-civil de son père.

Né à Nivelles, baptisé à Saint-Jacques le 17 août 1758, il mourut dans la même ville le 14 février 1844, ayant épousé, par contrat du 14 avril 1789, passé à Feluy, et religieusement le 12 mai suivant, *Marie-Anne*-Josèphe-Thérèse-Françoise *de Biseau*, dite *de Famillereux*, dame de Carville, née à Morlanwelz et baptisée le 26 juillet 1751, décédée à Nivelles le 26 août 1817, fille de Charles-Urbain-Joseph, seigneur de Famillereux, Besonrieux et Pleuseghem, et de Marie-Thérèse-Victoire Tacquenier.

Furent présents au contrat : Messire Adrien-Charles *de*

Digitized by Google

Prelle de la Nieppe, frère du futur, et Ignace-Aubert *Charlé du Halet*, beau-frère de la future.

De ce mariage ils eurent, nés à Nivelles :

1° *Auguste*-Marie-Adrien-Joseph-Ghislain, qui suit;

2° *Julie*-Marie-Anne-Joseph-Ghislaine, née le 29 octobre 1792, décédée en célibat à Nivelles, le 24 juillet 1878;

3° *Jean-Charles*-Antoine, né le 27 novembre 1793, décédé le 1er mai suivant;

4° *Pauline*-Bernardine-Ghislaine, née le 10 juillet 1795, décédée à Nivelles le 31 janvier 1853, avait épousé dans cette ville, le 19 juin 1816, Louis-Joseph-Ghislain *de Le Hoye*, président du tribunal de premiere instance de Nivelles, officier de l'ordre de Léopold, qui a obtenu reconnaissance de noblesse le 24 avril 1826. Né à Namur le 5 octobre 1786, il est décédé à Nivelles le 24 novembre 1863 et était fils de François-Joseph-Ghislain et de Caroline-Louise-Rose-Ghislaine de Cartier. (Voyez l'*Annuaire* de 1873, p. 187.)

X. *Auguste*-Marie-Adrien-Joseph-Ghislain de Prelle de la Nieppe, entra à l'époque napoléonienne dans la garde d'honneur comme tous les jeunes gens de la noblesse qu'on forçait à servir soit dans les écoles militaires soit dans les gardes d'honneur.

Rentré dans le pays il fit son droit, devint juge de paix du canton de Nivelles, chevalier de l'ordre de Léopold et fut décoré de la médaille de Sainte-Hélène comme ancien serviteur de l'Empire.

Né à Nivelles le 22 février 1790, y décédé le 23 mai 1865, il avait épousé, le 2 septembre 1833, sa cousine germaine *Elisabeth*-Mathilde-Joséphine-Ghislaine *de Prelle de la Nieppe*, née aussi à Nivelles le 26 août 1811, décédée à Ecaussinnes-d'Enghien le 18 juillet 1885, que nous avons vue à la branche aînée.

Ils eurent, nés à Nivelles :

1° *Arthur*-Bernard-Ghislain, qui suit;

2° *Alix*-Louise-Ghislaine, née le 26 août 1836;

Digitized by Google

3° *Marthe*-Pauline-Ghislaine, née le 18 janvier 1841, décédée à Nivelles le 24 mai 1857;

4° *Jeanne*-Julie-Ghislaine, née le 23 avril 1844, épousa à Nivelles le 28 octobre 1871, *Eugène*-François-Joseph *du Bois* (comte romain), né à Soignies le 17 janvier 1818, fils de Joseph-Albert-Eugène et de Julie-Françoise-Eléonore-Adélaïde Joly;

5° *Fernand*-Paul-Louis-Ghislain, né le 9 septembre 1846, entra dans l'armée en 1866 et fut nommé sous-lieutenant en 1874; il était lieutenant depuis 1881 lorsqu'il mourut à Nivelles le 18 mars 1883;

6° *Aline*-Félicie-Ghislaine, née le 27 mai 1849, épousa à Nivelles, le 6 avril 1875, *Alfred*-Camille-Victor *de Hults*, vice-président du tribunal de première instance de Bruxelles, né à Gand le 12 mars 1846, fils de Charles-Ernest-Désiré et d'Anastasie van den Dorpe;

7° *Edgar*, qui suivra après son frère.

XI. *Arthur*-Bernard-Ghislain de Prelle de la Nieppe, né à Nivelles le 14 avril 1835, épousa à Anvers le 9 août 1859, *Coralie*-Marie *Gheysens*, née à Anvers le 12 janvier 1838, y décédée le 3 juin 1887, fille de Xavier-Antoine, notaire, conseiller communal et provincial, et de Coralie-Anne-Félicité Wellens.

Ils eurent:

1° *Edouard*-François-Charles-Marie-Ghislain, né à Nivelles le 10 août 1860;

2° *Raymond*-Xavier-Auguste-Ghislain, né à Anvers le 5 septembre 1872;

XIbis. *Edgar*-Bernard-Albert-François-Auguste-Ghislain de Prelle de la Nieppe, né à Nivelles le 20 août 1854, épousa à Boitsfort, le 3 août 1886, Jeanne-Joséphine-*Louise Verhaegen*, née à Ixelles le 7 janvier 1863, fille de Jean-Baptiste-François-Eugène, avocat et auteur d'ouvrages de droit,

Digitized by Google

et de Marie-Florence-Caroline-Joséphine Nève. (Voir l'*Annuaire* de 1889, page 212.)

Ils ont, nées à Nivelles :

1° ***Marie***-Florence-Coralie-Elisabeth-Ghislaine, née le 20 septembre 1887;

2° ***Ghislaine***-Alix-Claire-Marie-Joseph, née le 8 février 1889.

Digitized by Google

RYCKEL (DE)

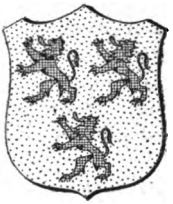

ARMES : d'or à 3 lions de sable, armés et lampassés de gueules. *Heaume :* couronné. *Couronne* : de baron pour le titulaire. *Devise :* GENEROSE ET PRUDENTER.

L'*Annuaire* de 1859 a donné un aperçu des trois familles du nom de *Ryckel.* Nous reprenons celle de la page 252 qui est originaire de *Ryckholt,* commune dont le nom, dans le flamand de l'endroit, se prononçait et se prononce encore : *Ryckelt.* Cette famille qui a porté le nom de cette seigneurie pendant des siècles, ne semble avoir rien de commun avec la famille *Bolle,* qui a porté le même nom du chef d'une autre seigneurie. (Voyez l'*Annuaire* de 1859, p. 254.) Celle qui nous occupe conserva jusque vers 1750 le nom avec un T final, ce qui l'a toujours distinguée des autres familles du même nom.

Aux confins de la seigneurie de Ryckelt se trouvait la seigneurie de Breust qui appartenait au chapitre de Saint-Martin de Liége. L'une et l'autre sont situées sur la frontière actuelle qui sépare la Belgique du duché de Limbourg.

I. Nicolas de Ryckelt vivait vers 1270. On célébrait son anniversaire dans l'église de Notre-Dame de Maestricht, le 11 novembre.

Le paiement de la rente due de ce chef va nous servir de

Digitized by Google

guide. La mention se trouve dans un registre que l'on croit avoir été établi vers 1300 (*Inventaires analytiques des chartes et documents de l'Eglise de Notre-Dame de Maestricht*, par FRANQUINET). Sa veuve paya les 3 sous 6 deniers que comportait cette rente.

II. Nicolas de Ryckelt, fils sans doute du précédent. Sa veuve se trouve indiquée, comme ayant payé la rente, dans un second registre composé entre 1355 et 1377 (FRANQUINET, *ibidem*).

III. Frédéric de Ryckelt est indiqué comme fils de Nicolas dans une charte de la collégiale de Saint-Martin à Liége à laquelle il devait une rente (nº 329). En 1361 il comparaît devant la cour de Breust pour une constitution de rente.

Ce Frédéric est indiqué dans un acte du 8 avril 1399, sous le titre de *damoiseau de Ryckelt*. Il fut échevin de la cour de Breust et laissa plusieurs enfants :

1º Frédéric, qui suit ;

2º Une fille du nom de Jeanne, croit-on, qui fut dame de Hocht avant 1431 ;

3º Une seconde fille qui épousa *N. de Reymerstock ;* de ce mariage vint une fille Ida qui épousa Adam *van Chievel* et qui comparaît le 5 mars 1431 devant la cour de Breust.

IV. Frédéric de Ryckelt comparaît en 1421 devant la cour de Breust pour se reconnaître débiteur de la rente constituée par son père en 1361. En 1431 nous le trouvons mayeur d'Eysden lorsqu'il assista, avec les représentants du chapitre de Saint-Martin, aux pourparlers qui eurent lieu à cette époque avec Renier de Berghe, seigneur de Dalhem, fondé de pouvoir du duc de Brabant, au sujet d'un conflit de juridiction.

Il vivait encore en 1440, année où son fils est qualifié de junior.

V. Frédéric de Ryckelt est cité dans le registre aux paies de Saint-Martin en 1426, 1435 et 1440 comme fils du précédent.

Digitized by Google

D'une charte de la collégiale de Saint-Martin, il résulte qu'en 1441 il était échevin de Breust.

En 1459, nous le trouvons maïeur de la même cour. En 1466, il fut excommunié par sentence de l'official de Liége, sentence qui fut cassée par l'officialité de Cologne. Il émancipa son fils, qui suit, en 1461, et lui donna ses terres de Fouron-Saint-Martin. En 1472, il lui donna sa maison et ses biens de Ryckelt et ce qu'il possédait à Breust. En 1478, nous constatons une dernière fois les traces de son existence.

VI. Frédéric de Ryckelt épousa, avant 1479, Marguerite *de Benstenraedt* et vivait encore en 1510.

Il eut :

1° Jean, qui suit (1);

2° Marguerite, femme de N. de *Woestenraedt*; leur fils Jean de Woestenraedt fit le relief des biens de sa mère

(1) Sans oser l'affirmer, nous croyons qu'il eut un fils aîné, et que le degré qui suit devrait prendre sa place :

VII. Frédéric van Ryckelt, drossart, amman et receveur de la ville et du pays de Peer, en 1500, épousa Gertrude *Duyfkens*, veuve de Jean Stouten et fille de Jean.

Leurs biens furent partagés en 1535 et en 1537 devant la cour de Zonhoven. Ils eurent :

1° Frédéric, qui suit ;

2° Catherine, épousa Georges *Boenen*, né à Brée ;

3° Anne, épousa Paul *Borman*, dit Op-ghen-Ae, que nous avons mentionné page 51 de l'*Annuaire* de 1872 ;

4° Pierre, décédé en 1535, laissant un fils : Martin.

VIII. Frédéric de Ryckelt, le jeune, drossart de Peer, releva le 9 avril 1535, par le décès de son père, certains biens à la cour de Zonhoven.

Il fut maïeur de Peer de 1537 à 1546, maïeur du pays de Ham en 1552. Il épousa Catherine de *Wideux*, veuve en 1566. Nous croyons qu'ils eurent au moins deux enfants :

1° Charles, qu'on trouve cité en 1558, marié à Marguerite N.;

2° Anne, épouse d'Adam *de Randerode-le-Vieux*, châtelain de Peer en 1587, maïeur de Peer de 1591 à 1602.

Au même degré semble devoir se rattacher le père de Gertrude de Ryckelt, mari de N. *de Pallant*. La dite Gertrude épousa Antoine *de Benstenraedt*, seigneur de Strucht.

Digitized by Google

Marguerite, provenant de Frédéric de Ryckelt, le 13 septembre 1571, devant la cour de Breust.

3° Catherine, femme de Mathias *van Kessel*, alias *Homelen*, citée en 1524.

VII. Jean de Ryckelt, que nous trouvons cité en 1526 et 1534 comme fils de Frédéric, épousa Elisabeth *Hallers*, fille de Mathias. Il était mort en 1563, car nous trouvons sa femme mentionnée comme veuve dans un acte de cette année.

Il eurent au moins :

1° Mathias, qui suit;

2° Une fille, qui épousa Guillaume *van Bunden*;

3° Une fille, qui épousa Herman *van Yseren*;

4° Anne, femme de Dirick *Célis*.

VIII. Mathias de Ryckelt, maïeur de ce lieu en 1577, y décédé le 24 septembre 1579, et inhumé à Liége dans l'église des Ecoliers, avait épousé Anne *van den Broeck*, décédée le 9 avril 1603, et inhumée à Breust, où l'on voit encore sa pierre sépulcrale. Leurs biens furent partagés entre leurs enfants, devant la cour de Breust, le 18 février 1608; ce sont:

1° Balthazar, qui suit;

2° Anne, qui épousa Pierre *de Porta*, greffier de Maestricht;

3° Marie, décédée en célibat en 1655;

4° Marguerite, qui épousa Gérard *Hermans*;

5° Elisabeth, mariée à Henri *van Meer*.

IX. Balthazar de Ryckelt, maïeur de ce lieu en 1603 et maïeur de Breust en 1609, avait épousé en premières noces Catherine *Vaes*, née le 2 novembre 1573, fille d'Antoine et d'Elisabeth Printe van Katrop, en secondes noces Marie *van den Hove*, que l'on croit née à Saint-Trond.

Il eut du premier lit :

1° Mathias, décédé en Italie;

2° Antoine, décédé aussi en Italie à l'époque de la guerre de Mantoue (1628 à 1631).

Digitized by Google

Du second lit :

3° Théodore, qui suit;

4° Jean, décédé en célibat;

5° Gérôme et 6° Conrad, tous deux décédés en célibat ;

7° Marie; elle épousa Pierre *Saive* et testa à Ryckelt le 12 juillet 1676;

8° Elisabeth, qui épousa N. *Libert*, de Maestricht;

9° Anne, qui épousa, le 25 mai 1624, Pierre *Bustin*, fils de Laurent, maïeur de Flemalle. Ces enfants partagèrent les biens de leurs père et mère le 15 octobre 1629.

X. Théodore ou Diderick de Ryckelt, décédé avant 1659, avait épousé en 1651 Marie-Anne *Lamberts*, fille de Christian, avocat, drossart du comté de Gronsfeld et maïeur d'Eysden.

Ils ne laissèrent que le fils qui suit :

XI. Balthazar de Ryckelt, fut nommé en 1688 maïeur du chef-ban de Fouron-le-Comte, maïeur de Ryckelt en 1703, échevin de Breust en 1706. Il était né à Breust le 6 janvier 1656, et eut pour parrain le comte Josse-Maximilien de Gronsfeld et pour marraine la dame de Mouland. Il mourut à Ryckelt le 4 juillet 1713, ayant épousé en 1683, Agnès *de Froidmont*, née le 6 mars 1652, décédée le 30 juin 1723, fille de Jean, échevin et greffier de Haccourt, et de Judith Oger.

Ils eurent :

1° Jean-Didier, qui suit;

2° Balthazar, chanoine de Saint-Hadelin, à Visé, prévôt de cette église et archidiacre.

Il mourut à Visé le 16 décembre 1759;

3° Henri-Eustache, chanoine de Saint-Hadelin, décédé à Visé le 11 octobre 1761 ;

4° Agnès, née à Fouron-le-Comte le 10 juillet 1689, décédée en célibat à Visé, le 19 juin 1744;

5° Géniton, béguine au grand béguinage de Saint-Trond, où elle mourut le 19 février 1737;

6° Marie-Judith, béguine au même béguinage. Elle mourut à Visé le 25 mars 1767.

Digitized by Google

XII. Jean-Didier de Ryckel, échevin de la cour de Visé par lettre du prince-évêque Joseph-Clément de Bavière, du 30 septembre 1722, bourgmestre de cette ville en 1715 et 1724. Il était né le 1er décembre 1683, mourut à Visé le 17 novembre 1747, ayant épousé à Mesch le 6 juin 1715, Catherine *Lambertin*, née en 1684, décédée en 1755, fille de Godefroid et de Jeanne-Catherine Fowarge. A la suite de cette union il vint s'établir à Visé et quitta la commune de Ryckelt.

Il eut :

1° Jean-Libert, qui suit :

2° Jeanne-Agnès, née le 9 juin 1718, décédée le 16 octobre 1719;

3° Henri-Eustache-Balthazar, né le 16 février 1720, chanoine de Saint-Hadelin à Visé, et ensuite doyen, mourut le 29 mars 1784;

4° Marie-Judith, née le 16 février 1722, décédée en célibat le 9 octobre 1795;

5° Jeanne-Catherine, née le 24 août 1724, décédée le 3 mai 1727.

XIII. Jean Libert de Ryckel, licencié ès-lois, avocat, échevin de Visé en 1746, et en 1747 échevin de Breust, puis en 1752, haut drossart du dit lieu, fut bourgmestre de Visé en 1746, 1749 et 1752. Il produisit devant le conseil privé les documents établissant que dès 1399 ses ancêtres faisaient déjà partie de la noblesse. Le 1er février 1749 le prince-évêque de Liége, sur l'avis conforme de son procureur-général et du roi d'armes Lefort, lui fit connaître qu'il pouvait continuer à porter ses armes. Sa noblesse fut ainsi confirmée. (Voir l'*Annuaire* de 1859, page 253.)

Né à Visé le 6 avril 1716, y décédé le 2 juin 1782, il avait épousé dans la même ville, le 15 juin 1746, Marie-Martine *Andréz*, née aussi à Visé le 10 mai 1710, y décédée le 26 février 1789, fille d'Odomar-Benoît, échevin et greffier de Visé, et d'Agnès-Augustine de Bourtembourg.

Digitized by Google

Ils eurent de leur union :

1° Balthazar-Odomar, qui suit ;

2° Catherine-Augustine, née à Visé le 4 septembre 1747, y décédée le 8 octobre 1752.

XIV. Balthazar-Odomar de Ryckel, membre du conseil municipal de Visé, né dans cette ville le 23 août 1749, mourut le 23 novembre 1829, ayant épousé à Mesch, le 21 septembre 1785, Marie-Hélène *Paulus*, née à Visé le 3 décembre 1762, décédée à Liége le 18 mars 1846, fille de Martin et de Marie-Anne Detroz.

Il eut, nés à Visé :

1° Jean-Libert-Louis, qui suit ;

2° Jean-Mathieu-Benoît, né le 22 octobre 1799, décédé en septembre 1800 ;

3° Anne-Marie-Martine-Josèphe, née le 29 décembre 1800, décédée le 18 avril 1809.

XV. Jean-Libert-*Louis* de Ryckel, obtint le 13 septembre 1817 reconnaissance de noblesse et le titre de baron, lors de sa désignation de membre du corps équestre de la province de Liége, où il siégea de 1819 à 1830. Il figure dans la première liste officielle avec la mention que son titre lui est personnel.

Le baron de Ryckel était né à Visé le 14 juin 1792, mourut à Liége le 19 avril 1864, ayant épousé à Visé, le 12 mai 1813, la baronne Marie-Louise *de Floen-Adlercrona*, née à Visé le 21 février 1778, décédée à Malines le 23 juin 1856, fille de Pierre-Adolphe, baron de Floen-Adlercrona, capitaine au service de l'Autriche, et de Marie-Catherine-Isabelle Fowarge.

Le baron *Louis* de Ryckel, ancien échevin de Visé, fut nommé, le 28 octobre 1830, bourgmestre par élection du peuple, et le lendemain il publia un arrêté déclarant que la ville reconnaissait le gouvernement provisoire. L'année suivante, il partit avec un corps de volontaires, formé des arquebusiers de Visé, dont il était le président, pour prendre une part active à la révolution.

Digitized by Google

Il resta bourgmestre de Visé jusqu'en 1838, époque où il rentra dans la vie privée. Il vint s'établir à Liége vers 1844.

Il eut :

1° *Louis*-Odomar-Adolphe-Benoît, qui suit;

2° Marie-Hélène-Françoise-*Désirée*, née à Visé le 28 août 1817, décédée à Malines le 13 janvier 1887, avait épousé à Liége, le 24 janvier 1848, Jean-Baptiste-Augustin *Jette*, capitaine au régiment des carabiniers, pensionné comme major, chevalier de l'ordre de Léopold, décoré de la Croix de fer et de la Croix commémorative.

Né à Oostham le 27 juin 1806, il mourut à Barvaux-sur-Ourthe le 30 juillet 1876. Il était fils de Jean-Baptiste-Augustin et d'Augustine Placquet.

XVI. *Louis*-Odomar-Adolphe-Benoît de Ryckel, né à Visé le 22 octobre 1814, décédé à Liége le 18 septembre 1861, avait épousé à Ans, le 30 décembre 1856, Elisabeth *Chantraine*, née dans cette localité le 10 septembre 1831, fille de Hubert et de Catherine Cartelle.

Ils eurent :

1° Louis-Désiré-Hubert, qui suit;

2° Amédée-Auguste-Odomar, né à Liége le 27 septembre 1859, avocat à la cour d'appel de Liége.

XVII. *Louis*-Désiré-Hubert de Ryckel, entra dans l'armée comme élève en 1875 et fut nommé sous-lieutenant en 1877. Il est actuellement capitaine d'état-major, attaché au cabinet du ministre de la guerre et chevalier de plusieurs ordres.

Le roi lui a accordé le 31 mars 1890 des lettres patentes de concession du titre de baron, qui sera transmissible dans sa descendance masculine par ordre de primogéniture.

Né à Liége le 16 novembre 1857, le baron de Ryckel a épousé à Bruxelles, le 8 août 1882, Léonie-Sophie *Haeck*, née à Bruxelles le 19 novembre 1857, fille de Charles et de Clémence-Catherine *Ingels*.

Ils ont, nés à Bruxelles :

1° *Louis*-Charles-Léon, né le 6 juin 1884;

2° *Aymard*-Charles-Clément-Amédée, né le 17 juin 1888.

Digitized by Google

SIBILLE ET SEBILLE.

L'altération du nom de cette famille a subi toutes les formes ; le nom a été Sibilla, Sybilla, Sibille et Sybille, pour devenir, par la contraction du *de*, Desbille et enfin, sous la forme actuelle, de Sebille.

On retrouve trois branches principales qui semblent sortir des anciens possesseurs du fief de Parfondrieu.

La branche aînée n'a jamais été reconnue comme appartenant à la noblesse.

Nous allons successivement donner ce que nous savons sur chacune d'elles; cela servira à établir des points de repère pour des travaux ultérieurs.

I. Henri Sibille, acquit de Jean Brabant, le 6 septembre 1425, la terre de Parfondrieu, à Seneffe, avec maisons, bois, prés, terres, telle elle se comportait.

Il est probablement fils d'un Jean Sibille, homme de fief et échevin de Seneffe. — A la même époque on trouve dans le Hainaut, à Mons même, d'autres Jean Sibille ou Sebille.

On ne connaît pas le nom de sa femme. Un de ses enfants suit :

II. Jehan Sibille, propriétaire de la terre de Parfondrieu, était membre de l'échevinage de Seneffe et à la même époque, on constate l'existence d'autres Jean Sibille et Sebille.

III. Henri Sibille, seigneur de Parfondrieu, fils de Jean, avait épousé Catherine *Renin*, qui testa, étant veuve, le 3 décembre 1575, en faveur de son fils Hubert et de sa fille Catherine.

Ces trois degrés sont extraits des pièces d'un volume manuscrit des titres de propriétés de Parfondrieu et de Buisseret, qui se trouve déposé à la Bibliothèque royale (n° 1835).

Ils eurent :

Digitized by Google

1° Hubert, qui suit ;

2° Catherine, que nous trouvons intervenir dans un acte, du 17 janvier 1576, avec son frère. Elle avait épousé, en premières noces, par contrat du 23 janvier 1555, Mathieu *Nopere*, fils de Jean. — Elle convola ensuite avec Daniel *Lampe*, avec lequel elle comparaît à l'acte de 1576 avec sa fille du premier lit, du nom de Catherine, alors épouse d'Adrien *Bouillon* ;

3° Une fille qui avait épousé Philippe *de Jardin*, selon les données du même acte.

IV. Hubert Sibille, bailli de la cour de Seneffe, mourut le 3 janvier 1588. Voici son épithaphe, qu'on trouve à l'église de Seneffe :

Elle dit vray Sibilla.

Cy gist Hubert Sibilla, pour ung temps bailly de Seneffe quy trespassa l'an XV°IIIJ^xx VIIJ le IIJ de janvier avecq Jeanne du Jardin son espeuze laquelle trespassa le IIIJ^e jour de janvier l'an XV°LXVIIIJ.

Il avait été bailli de 1562 à 1582 et, outre sa femme indiquée ci-dessus, il épousa en deuxièmes noces, Marie *Philippe* et, en troisièmes noces, Isabeau *Bernier*.

D'après les données de son testament de 1587, il eut :

Du premier lit :

1° Philippe, auteur de la branche de Pouillaumont, qui suit ;

Du deuxième lit :

2° Adrien, seigneur de Parfondrieu, qui donna une déclaration le 3 juillet 1617, comme quoi il n'a plus rien à prétendre sur cette propriété qui appartient en totalité à son frère. Il vint habiter Nivelles avec sa femme Marie *Gerimeaulx*, dont il eut, nés à Nivelles et baptisés à Saint-Jean l'Evangéliste :

A. Nicolas, baptisé le 25 juin 1606, décédé le 22 octobre 1669 ;

B. Théodore, baptisé le 3 février 1609 ;

Digitized by Google

C. Catherine, baptisée le 25 octobre 1610, décédée le 22 février 1672.

3° Jean, auteur des seigneurs de Buisseret.

Du troisième lit :

4° Marguerite, épousa Charles *des Hayes* ou de la Haye ;

5° Catherine, épousa Nicolas de Bolle.

SEIGNEURS DE POUILLAUMONT.

V. Philippe Sibille était décédé lors du testament de son père ; il est mentionné dans cet acte ainsi que son fils aîné. Le nom de sa femme n'est pas connu.

On croit qu'il eut :

1° Hubert, qui suit ;

2° Nicolas, mentionné dans un acte de vente comme échevin de la cour de Scaillemont, en 1595, avec son frère Hubert.

VI. Hubert Sibille, mentionné dans le testament de son grand-père en 1587, et comme échevin de Seneffe et homme de fief en 1628, mourut en 1653.

Il possédait une partie du fief de Pouillaumont et avait acquis de Ch. de Rougomont, en 1624, le fief du Pouillon, sous Seneffe.

Il eut au moins deux fils :

1° Philippe, qui suit ;

2° Jean, héritier du Pouillon, qu'il releva le 26 janvier 1654, et qu'il vendit en 1687 ; sa descendance doit encore exister.

VII. Philippe Sibille acquit plusieurs parties du fief de Pouillaumont, dont il fit le relief le 27 avril 1672. Il mourut à Nivelles le 27 septembre 1685, ayant épousé dans la même ville, le 31 septembre 1631, Marie *des Hayes*, dite *de la Haye*, décédée aussi à Nivelles le 31 mai 1675.

Ils eurent, nés à Nivelles et baptisés à Saint-Jean :

1° Hubert, dit Philippe-Hubert, qui suit ;

2° Jeanne, baptisée le 23 septembre 1633, avait épousé à Nivelles Nicolas *Bruneau ;*

Digitized by Google

3° Jean, baptisé le 29 mai 1635;

4° Philippe-Philibert, auteur du rameau;

5° Claire-Albertine, baptisée le 6 avril 1641;

6° Barbe, baptisée le 26 octobre 1643;

7° Marie-Françoise, baptisée le 22 avril 1647.

VIII. Philippe-Hubert Sibille, baptisé le 20 août 1632, fit divers reliefs de parties du fief de Pouillaumont, en 1687 et 1690, et mourut cette dernière année, car nous voyons son fils relever, le 30 janvier 1687, par la mort de son grand-père et le 29 décembre 1690 par la mort de son père. Son fils suit.

IX. Antoine-Ignace Sibille releva des parties du fief de Pouillaumont, le 20 mars 1671, le 30 janvier 1687 et le 29 décembre 1690, en acquit encore une partie vers 1702, et mourut avant le 21 septembre 1707, jour où sa femme en fit les reliefs.

Il avait épousé Jeanne *Marcq*, que nous n'avons pas mentionnée dans la généalogie de sa famille. (*Annuaire* de 1867, p. 156.)

Nous ignorons encore de qui elle était fille.

Elle mourut vers 1738, ayant convolé avec François *Philippe*, qui fit le relief, au nom des enfants de sa femme, des parties de Pouillaumont.

Elle avait eu de son premier mari :

1° Marie-Jeanne, née à Nivelles et baptisée à Saint-Jean l'Evangéliste, le 1er juillet 1689, et mourut le 11 avril 1742;

2° Jean-François, qui suit.

X. Jean-François Sibille, baptisé le 26 juin 1693, releva les parties de Pouillaumont en 1738, en suite du décès de sa mère, et mourut vers 1758, année où sa veuve fit le relief en suite de son décès.

Il avait épousé, le 17 décembre 1725, Jeanne-Norbertine *Laurent*, décédée le 4 avril 1772, ayant donné à son mari neuf enfants, nés à Nivelles, de 1726 à 1748. Nous ne citons que :

1° Jean-François, qui suit;

Digitized by Google

2° Jeanne-Norbertine, héritière d'une partie de Pouillaumont, était née à Nivelles le 10 août 1748.

XI. Jean-François Sibille, né à Nivelles le 15 mars 1734, fit le relief en 1773 des parties de Pouillaumont, par suite du décès de sa mère, et mourut vers 1788, ayant épousé Marie-Eugénie *Frise*, décédée vers 1790.

Ils eurent :

1° Jean-Joseph, né à Arquennes en 1759, releva sa part de Pouillaumont en 1791, en suite du décès de sa mère, et mourut en célibat à Nivelles, le 17 janvier 1846;

2° François-Joseph, qui suit.

XII. François-Joseph Sibille, né à Arquennes le 6 juin 1768, décédé à Nivelles le 16 juillet 1827, avait épousé, en 1817, Marie-Françoise *Lion*, née à Arquennes le 3 janvier 1793, décédée à Nivelles le 6 mars 1880, fille de Jean et de Marie-Thérèse de Bienne.

Ils eurent :

1° Prosper, qui suit;

2° Eugénie-Ghislaine, née à Nivelles le 22 avril 1822, y décédée en célibat le 18 décembre 1851.

XIII. Prosper-François-Ghislain Sibille, candidat notaire, membre du conseil communal de Nivelles et échevin, né dans cette ville le 28 mars 1818, y décédé le 2 octobre 1885, avait épousé dans cette ville, le 5 août 1851, Pauline-Agnès-Josèphe-Ghislaine *De Mulder*, née aussi à Nivelles, le 27 décembre 1817, fille de Denis-Joseph-Ghislain et d'Odile-Augustine-Joseph Dineur.

Ils eurent :

1° Louis-Pierre-Joseph-Marie-Ghislain, juge au tribunal de première instance de Nivelles, né dans cette ville le 25 mai 1852, y épousa, le 6 août 1887, Pauline-Sophie-Marie-Joseph *De Mülder*, née à Waudrez le 20 août 1867, fille d'Edouard et de Pauline Du Bois;

2° Marie-Odile-Ghislaine, née à Nivelles le 27 juin 1855, y décédée le 26 mars 1863.

Digitized by Google

Rameau :

VIIIbis. Philippe-Philibert Sibille, notaire à Nivelles par son admission par le conseil de Brabant, le 23 novembre 1666, fit le relief d'une partie de Pouillaumont le 29 mars 1694, né à Nivelles le 30 janvier 1639, mourut le 10 juillet 1723, et fut inhumé avec sa femme à l'église de Saint-Jacques.

Il avait épousé à la même église, le 29 septembre 1665, Anne-Louise *Del Charité*, décédée le 7 juin 1717.

Ils eurent, nés à Nivelles :

1° Marie-Françoise, baptisée à Notre-Dame le 9 août 1666, y décédée le 10 juin 1671 ;

2° Jeanne-Françoise, baptisée à Saint-Jacques le 24 février 1670, décédée le 26 septembre 1681 ;

3° Wallerand, qui suit ;

4° Marie-Josèphe, baptisée à Saint-Jacques le 25 juin 1677, y épousa, le 18 décembre 1696, Jean-Baptiste *Scharenburgh*, né à Anvers ;

5° Une fille, morte en 1704.

IX. Wallerand-Emmanuel Sibille, né à Nivelles, baptisé à Saint-Jacques le 27 avril 1672, y décédé le 3 novembre 1728, avait épousé à Saint-André, le 1er février 1714, Anne-Alexandrine *de Monnoyer*, décédée le 17 novembre 1739, et inhumée près de son mari à l'église de Saint-Jacques.

Elle releva les parties de Pouillaumont et le fief des Mouvets, par le décès de son mari en 1730.

Ils eurent, nés à Nivelles et baptisés à Saint-Jacques :

1° Anne-Philippine, baptisée le 29 novembre 1714, décédée sans alliance le 20 juillet 1765 ;

2° Claire-Adrienne-Josèphe, baptisée le 20 mars 1716, décédée le 22 mars 1768, en célibat, fut, le 22 décembre 1730, marraine de la cloche de l'église des Carmes ;

3° Bernard-Emmanuel-Joseph, bailli de Bornival, plusieurs fois juré de la ville de Nivelles, releva les biens de Pouillaumont et des Mouvets en 1740, par le décès de sa mère.

Digitized by Google

Baptisé le 17 avril 1719, il mourut le 6 septembre 1782, en célibat. Il avait été le parrain de la cloche de l'église des Carmes, à Nivelles;

4° Anne-Albertine, baptisée le 20 janvier 1722, mourut en célibat le 20 décembre 1789.

Ces enfants furent tous inhumés dans l'église de Saint-Jacques, où se trouvait le caveau de la famille.

A cette branche appartenaient sans doute les notaires de ce nom établis à Anvers.

SEIGNEURS DE BUISSERET.

ARMES : de sable au lion d'argent, armé et lampassé de gueules, au chef d'or chargé d'un sautoir de gueules.

Heaume : couronné. *Supports :* deux lions.

V^bis^. Jean Sibille, fils puîné du deuxième lit de Hubert Sibille, habitant Morlanwelz, dans la prévôté de Binche, devint seigneur de Parfondrieu en suite d'une transaction avec son frère germain, et acquit le 4 octobre 1611, d'Erasme de Corswarem, la moitié de la seigneurie de Buisseret, et en fit le relief le 4 avril 1612. Le 27 avril 1630, il acquit la hauteur de la même seigneurie, qu'on contestait à Erasme de Corswarem. En 1634, il acquit l'autre moitié de René de Renesse.

Il épousa à Mons, le 10 novembre 1596, Catherine *de Bruisles*, fille de Guillaume et de Catherine Cordier.

Ils eurent :

1° Philippe-Philibert, qui suit ;

2° Jean, religieux de la Compagnie de Jésus, obtint du père provincial la permission de disposer des biens à provenir de ses père et mère, en faveur de Philibert son frère, moyennant de verser une somme de 1,000 florins au recteur de la Compagnie à Nivelles. Ce payement fut effectué le 8 avril 1636;

Digitized by Google

3° Jeanne, décédée à Nivelles, paroisse Saint-Jacques, le 18 octobre 1662, avait épousé Jean *Pietkin* le 21 avril 1626, à Nivelles.

VI. Philippe-Philibert Sibille, seigneur de Buisseret par relief du 17 avril 1638, avait épousé, par contrat du 24 juin 1632, Louise *du Bois*, fille de Jean et de Louise Renault, qui survécut à son mari.

Ils eurent, outre deux enfants morts en bas âge :

1° Philippe-Philibert, qui suit;

2° Adrien-Balthazar, prêtre, chanoine de Sainte-Gertrude, à Nivelles, qui remit, de son vivant, son canonicat à son neveu Albert Sibille.

Il mourut dans cette ville le 23 février 1698, et fut inhumé aux Récollets, où il avait fondé un anniversaire;

3° Jérôme, auteur d'un rameau;

4° Maximilien-Joseph, prêtre et chanoine;

5° Jeanne-Alexandrine.

VII. Philippe-Philibert Sibille, seigneur de Buisseret, dont il fit le relief par la mort de son père, le 17 août 1666, obtint le 7 décembre 1695, sous le nom de *de Sibille*, des lettres patentes qui l'autorisent à porter le nom de *de Buisseret*, de remplacer le bourrelet sur le heaume par une couronne d'or, et de faire supporter ses armoiries par deux lions.

Il avait acquis le fief du Chesnois, dont il fit le relief le 5 août 1680; était licencié ès-lois, bailli de Seneffe et receveur du chapitre de Nivelles. Il mourut dans cette ville, paroisse de Saint-André, le 4 janvier 1708, et fut inhumé à Seneffe.

Son acte de décès le nomme Desbille. Ce nom était porté par toute une branche de la famille, que nous ne rapportons pas ici.

Il avait épousé en premières noces Jeanne-Barbe *de Merville*, qui mourut après avoir testé conjointement avec son mari, le 25 avril 1674. Dans cet acte, les trois premiers enfants sont cités.

Digitized by Google

Il épousa en secondes noces, après le 28 janvier 1675, Gertrude *de Bellet*.

Il eut, du premier lit, nés à Nivelles :

1° Alphonse-Philibert, baptisé à Saint-André le 8 février 1665, décédé en célibat le 17 avril 1703;

2° Maximilien-Joseph-Antoine, qui suit;

3° Jeanne-Louise-Thérèse, baptisée à Saint-Jean le 20 septembre 1668, épousa le major de dragons *de l'Escluze*, et nous la voyons passer avec son frère une transaction le 7 avril 1717;

4° Anne-Alexandrine, baptisée à Saint-Jean le 28 juillet 1670, et vivait en célibat en 1705.

Il eut du second lit, baptisés à Saint-Jean :

5° Marie-Anne-Gertrude, baptisée le 17 septembre 1676 sous le nom de de Sibille de Buisseret, épousa en novembre 1699, Louis-François-Bernard *Marcq*, seigneur de Tiège, conseiller et auditeur des gens de guerre, veuf de Marie-Josèphe Simon.

C'est par erreur qu'on la nomme Sébille, à l'*Annuaire* de 1867, p. 121;

6° Bernardine-Catherine, baptisée le 20 février 1679, décédée le 2 juin 1686, et inhumée à Sainte-Gertrude, dans la chapelle de Notre-Dame du Mont-Carmel;

7° Albert-Antoine, baptisé le 16 octobre 1680, prêtre-chanoine de Sainte-Gertrude, par résignation de son oncle Adrien-Balthazar, mourut le 13 juin 1742 et fut inhumé dans la collégiale;

8° Angélique-Christine, baptisée le 24 juillet 1683;

9° Philippe-Joseph, dit Philibert, baptisé le 19 septembre 1685, seigneur du Chesnois, entra comme cornette de dragons au régiment de M. de Flavecourt. Il mourut à Nivelles le 12 avril 1748, et fut inhumé à Notre-Dame.

VIII. Maximilien-Joseph-Antoine de Sibille de Buisseret, seigneur de Buisseret, par relief du 28 mars 1708, signa le 17 janvier 1715, avec sa femme, une reconnaissance de toutes

Digitized by Google

les sommes empruntées de 1706 à 1711, à Antoine-François Charliers, alors conseiller et avocat fiscal.

Né à Nivelles et baptisé à Saint-Jean l'Evangéliste le 16 mai 1666, il avait épousé en premières noces, par contrat du 6 mars 1706, Marie-Albertine *Stalins*, dame héritière de Paperode. Il avait reçu, lors du contrat, la terre de Buisseret, la cense de Rosée et une habitation dans la ville de Nivelles. Marie-Albertine Stalins, mourut le 25 août 1720, et était fille de Jacques, seigneur de Paperode, président du grand conseil de Malines, et d'Anne-Barbe Stalins de Bosscheyde. (*Annuaire* de 1886, p. 249.)

Il épousa en secondes noces, en 1721, Marie *Moers*, qui, par acte du 9 juillet de la même année, engagea envers M. Charliers, en assurance des sommes qu'il avait prêtées à son mari, la terre, seigneurie et revenus de la baronnie d'Arquennes.

Il eut du premier lit, outre trois filles décédées en bas âge :

1° Maximilien-François-Joseph, héritier d'une situation obérée, vit la seigneurie saisie par décret et mise en vente. Cette vente eut lieu en 1741, au profit de Thérèse-Barbe-Joséphine *Gillis-Hujoel*, douairière d'Antoine-François *Charliers*, en son vivant conseiller et avocat fiscal, poursuivant.

La vente fut définitivement réalisée en 1754 et le seigneur de Buisseret était décédé en célibat avant cette date;

2° Anne-Louise-Marie-Josèphe-Albertine, dame de Paperode, née à Nivelles et baptisée à Saint-André le 31 mai 1712, mourut en célibat à Bruxelles, le 1er mars 1776, dernière de sa famille, et fut inhumée dans l'église de Notre-Dame de la Chapelle.

Rameau :

VIIbis. Jérôme Sibille fut mayeur de Nivelles et avait épousé Marie-Gabrielle *de Vienne*, dont il eut au moins neuf enfants nés à Nivelles :

Digitized by Google

1° Marie, baptisée à Saint-André le 11 février 1662;

2° Louise-Adrienne, baptisée à Saint-Jacques le 28 février 1663, décédée le 18 juin 1704;

3° Jeanne-Barbe, baptisée à Saint-Jean le 16 juillet 1664, épousa, le 21 janvier 1690, Guillaume-François van der Veck, homme d'armes;

4° François-Jérôme, baptisé à Saint-André le 15 juillet 1666;

5° Anne-Gabrielle, baptisée à Saint-André le 15 mai 1669, décédée le 15 novembre 1684;

6° Marie-Alexandrine, baptisée à Saint-Jean l'Évangéliste le 14 janvier 1671, décédée le 25 juin 1724, fut inhumée à Saint-Jacques.

Elle épousa :

En premières noces, à Saint-Jacques, le 12 février 1705, Jean-Antoine *Godart*, décédé le 27 janvier de l'année suivante. Il fut inhumé à Saint-Jacques.

En deuxièmes noces, le 19 novembre 1710, dans la même église, François *Du Houx*, né à Nivelles, baptisé à Saint-Jean-Baptiste le 26 mars 1676.

En troisièmes noces, à Notre-Dame, le 11 août 1714, Bauduin-Joseph *Desbille*, juré, puis échevin de Nivelles, baptisé à Saint-Jacques le 27 novembre 1673, y décédé le 14 mars 1726 et inhumé à Saint-Jacques.

Il était fils de Jean Desbille, qui provient sans doute d'une autre branche, et de Polyxène Carlier.

Il était veuf, avec enfants, de Marie-Madeleine Motquin et d'Isabelle Gilbert;

7° Marc-Antoine-Philibert, baptisé à Saint-Jean l'Évangéliste le 5 juin 1673;

8° Jean-François-Joseph, baptisé même église, le 27 juillet 1675;

9° Marie-Gertrude, baptisée même église le 26 juillet 1677, décédée le 11 juillet 1719 et inhumée à Saint-Jacques, épousa à cette église, le 27 janvier 1711, Charles-Pepin *Du*

Digitized by Google

Houx, échevin, baptisé à Notre-Dame le 18 novembre 1673, décédé le 14 décembre 1718 et inhumé à Saint-Jean-l'Évangéliste.

SEBILLE (DE).

ARMES : D'argent à 3 pals de sable coupés du chef. *Heaume :* couronné. *Cimier :* un soleil à 16 rais alternativements droits et ondés d'or. *Supports :* deux lions contournés d'or, armés et lampassés de gueules, tenant chacun une bannière aux armes de l'écu.

Devise : SOL SYBILLAM DIRIGIT.

Stassart Sebille, que l'on croit fils du degré II, était homme de fief en 1502, et tenait de Jehan de Henin, seigneur de Fontaine, un fief ample relevant de la prévôté de Binche. On lui connaît un fils du nom d'André, membre du Conseil de cette ville et juré à différentes reprises, mais rien ne vient indiquer qu'ils sont les auteurs de la branche qui suit.

Le nom, dans la ville de Binche, comme à Mons, revêt souvent la forme *Sebille.*

Une famille *de Sebille,* alliée à la famille du Chastel de la Howarderie, habite la France; nous ignorons si elle se rattache à la famille belge.

I. Jean Sebille habitait Binche à la même époque où

Digitized by Google

André Sebille, cité ci-dessus, était membre du Conseil de la ville et juré (1561 à 1578).

On lui attribue les enfants qui suivent :

1° Ursmer, qui suit;

2° Anselme, juré de Binche, de 1587 à 1593, était décédé en 1607, année où sa veuve paie le cens;

3° François, lieutenant maïeur de l'Alloët de Binche, en 1579 et maïeur en 1580.

II. Ursmer Sebille, paie à partir de 1578, un cens annuel de deux escalins six deniers pour un pré appartenant au domaine royal, à Binche. Il avait épousé Anne *Deltenre*, dont il eut :

1° Bertrand, qui suit;

2° Gabriel, nous le voyons payer le cens pour les années 1599 et 1600;

3° Nicolas, avocat au conseil souverain du Hainaut, receveur des exploits, tenant les comptes du grand bailliage, avait épousé Catherine *de Recrus*, et était décédé en 1590.

Ils eurent au moins deux enfants :

A. Jean, licencié ès-lois, échevin de Mons, décédé le 15 février 1633 et inhumé à Sainte-Waudru;

B. Anne, décédée le 29 novembre 1637, avait épousé le 18 janvier 1603, Louis *de Longcourtil*, licencié ès-lois et seigneur de Phanuelz. Ils sont inhumés à Sainte-Waudru.

III. Bertrand Sebille, mourut avant 1598, car dès cette époque sa femme, Marguerite *Cambier*, paie le cens dû au domaine.

Nous ne connaissons que le fils qui suit :

IV. Philippe Sebille, épousa Catherine *du Quesne*, fille d'André.

Nous connaissons trois enfants :

1° Louis, qui suit;

2° Philippe contracta deux alliances : 1° avec Isabelle *Lanedau;* 2° avec Sainctine *Delforge*, dont il eut postérité;

3° Ursmer, magistrat de la ville de Binche depuis 1651 à

Digitized by Google

1667, avait épousé Anne *Soupart*, dont il eut, baptisés à Binche :

A. Jacques-Hilaire, baptisé le 26 mai 1639, épousa le 24 juin 1660, Jeanne *de la Forge*, dont il eut, nés à Binche :

a. Marie-Jeanne, née en 1661, décédée en 1697, qui épousa Jean *de Ramaix; b*. Jean-Guillaume, né le 15 juin 1663, épousa Marie-Catherine *Leleux*, dont : *aa*. Marie, qui épousa Martin *du Fonteny* ou Fontigny;

bb. Marie-Agnès, qui épousa Jean-Joseph *Gervais*.

c. Anne-Marie, baptisée le 6 mai 1666, morte à marier;

d. Jean-Baptiste-Engelbert, baptisé le 18 juin 1669, religieux de l'ordre des dominicains, à Mons, le 23 avril 1703, mourut le 21 mars 1745;

e. François, moine à Cambrai, décédé le 28 avril 1746;

f. Jeanne, baptisée le 6 septembre 1675.

B. François, baptisé le 27 juin 1641;

C. André-Druon, baptisé le 9 novembre 1649, magistrat de Binche, en 1684, épousa, le 21 juillet 1675, Jeanne *Tahon* née à Binche, le 3 février 1646, fille de Charles et d'Antoinette *Godefroidt*, dont une fille : Marie-Jeanne, baptisée le 6 février 1686;

D. Jean-Jacques, épousa le 23 novembre 1677, Marie *Wamberchies*. Dont : *a*. Barbe-Ursmarine, baptisée en 1689; *b*. Marie-Rosalie, baptisée le 17 décembre 1691.

IVbis. Louis Sebille, membre du magistrat et juré de Binche dès 1659 jusqu'en 1668, avait épousé, le 11 août 1647, Catherine *Tronchon;* dont il eut : 1° Philippe-Paul, qui suit;

2° Louis-Joseph, juré de la ville;

3° Ursmer, qui épousa Marie-Anne *Courtois*;

4° Nicolas-Joseph, receveur de la ville, épousa Barbe-Catherine *Lenglet*.

V. Philippe-Paul Sebille, receveur de la ville de Binche, capitaine d'une compagnie bourgeoise de la ville, jouissait d'une grande considération, car les parrains de ses enfants sont pris parmi les plus hauts personnages de l'époque, tels

Digitized by Google

que S. A. S. le duc Maximilien de Bavière, le maréchal de camp, gouverneur de Mons, S. A. S. Thérèse, princesse Sobieski, femme du duc Maximilien.

Il avait adressé une supplique au souverain, pour obtenir son anoblissement pour autant que de besoin, mais elle resta sans résultat.

Il avait épousé Thérèse *Tellier*, dont il eut, nés à Binche :

1° Thérèse-Josèphe-Maximilienne, née le 11 novembre 1688;

2° Anne-Françoise, baptisée le 4 octobre 1692, épousa, le 2 juin 1722, Bernard-Joseph *Stacquez*, avocat à la cour souveraine du Hainaut;

3° Iriex, qui suit;

4° Thérèse-Josèphe-Maximilienne, née le 24 juillet 1698;

5° Louis-Jacques, baptisé le 16 septembre 1700;

6° Philippe-Joseph, baptisé le 14 mars 1703;

7° Jacques-Joseph, baptisé le 10 décembre 1706.

VI. Iriex-Joseph Sebille, licencié ès-lois, avocat au conseil souverain du Hainaut, receveur des domaines de la ville de Mons, seigneur de Potelles et d'Amprez, à Saint-Symphorien, était né à Binche, le 13 janvier 1695, mourut à Mons, le 29 septembre 1756, ayant épousé à Mons, Anne-Josèphe *d'Ardembourg*, née dans cette ville et baptisée à Saint-Germain, le 16 mars 1699, y décédée le 17 février 1776, fille du premier lit de François-Ignace, seigneur d'Ardembourg, du chef de sa seconde femme, et de Marie-Angeline de Behault. Elle obtint, étant veuve, le 25 octobre 1771, des lettres patentes d'anoblissement, pour autant que de besoin, en faveur de ses enfants.

Ils eurent, nés à Mons et baptisés à Saint-Germain :

1° Marie-Thérèse-Josèphe, baptisée en 1721, décédée à Mons, le 13 février 1780, en célibat;

2° Marie-Catherine-Angélique, baptisée le 14 mars 1722, décédée à Mons le 16 mars 1774, en célibat;

3° Emmanuel-Joseph-Ursmer, prêtre, baptisé le 1er octobre 1725, décédé le 5 janvier 1792;

Digitized by Google

4° Ignace, qui suit;

5° Bernard-Joseph, seigneur de Dudezele et d'Amprez, baptisé le 16 février 1735, décédé à Saint-Symphorien, le 16 juillet 1818, avait épousé à Tournai, à l'église Saint-Jacques, le 13 janvier 1773, Anne-Marie-Joséphine-Charlotte *Robert de Wadelincourt*, née à Ath et baptisée à Saint-Julien, décédée à Basècles, le 9 septembre 1811, fille de Léger-Charles-Maximilien, seigneur du Grand-Morpas et de Dudezele, et de Marie-Angélique-Françoise de Saint-Genois des Mottes.

Ils eurent :

A. Iriex-Pierre-François-Bernard, né à Mons, comme tous les suivants, le 6 avril 1773, mourut le 20 mars 1777;

B. Marie-Amélie-Charlotte, née le 16 mars 1774, mourut à Mons, le 12 juillet 1797;

C. Ignace-François-Joseph-Constant, né le 3 mai 1775, mourut assassiné à Saint-Symphorien, le 22 février 1841;

D. Philippe-François-Léopold-Emmanuel, avait obtenu, avec son frère qui précède, et sa sœur Anne-Thérèse, reconnaissance de noblesse, le 3 juin 1822, mais aucun d'eux ne leva son diplôme et l'arrêté fut annulé. Prêtre de la Compagnie de Jésus, ancien missionnaire en France et en Russie, né le 7 mai 1776, baptisé le 8, il mourut à Bruxelles, le 9 février 1851.

E. Caroline-Catherine-Julie, née le 16 juillet 1779;

F. Anne-Thérèse, née le 16 avril 1777, mourut le 25 juillet 1833, ayant épousé à Mons, le 21 janvier 1801 son cousin germain Joseph-Amand-Désiré *Robert* dit *de Wadelincourt* [baron de Morpas?], né à Tournai, le 17 juin 1783, baptisé à Saint-Nicolas, décédé à Mons, le 17 mars 1873, fils de Charles-Philippe-Joseph Robert-Robersart, seigneur de Wadelincourt, et de Marie-Amélie Robert;

G. Marie-Joséphine-Charlotte, née le 12 mars 1782, décédée le 28 janvier 1786;

H. Eugénie-Anne-Ursule-Josèphe, née le 19 décembre 1799, décédée à Saint-Symphorien, le 27 février 1846.

Digitized by Google

VII. Ignace-François-Joseph de Sebille, licencié ès-lois, avocat au conseil souverain, receveur du domaine ancien de Mons, conseiller de robe longue au conseil souverain du Hainaut, par lettres patentes du 23 décembre 1776, échevin de la ville et seigneur de Pelogne, était né à Mons et baptisé à Saint-Germain, le lendemain de sa naissance, le 17 novembre 1727. Il mourut dans la même ville le 4 mai 1802 (15 floréal an X), ayant épousé en premières noces à Mons, le 8 septembre 1780, Marie-Joseph-Berthe-Théodore *Tahon*, née dans cette ville, baptisée à Saint-Germain, le 17 août 1752, y décédée le 19 mai 1781, fille de André-Joseph-Théodore, seigneur de Vellereille, Haine-Saint-Pierre, etc., et de Marie-Thérèse-Maximilienne de Biseau d'Hauteville. En secondes noces, aussi à Mons, le 4 août 1782, Marie-Antoinette-Joséphine-Ghislaine *Pepin*, née à Mons, le 28 février 1758, décédée à Saint-Symphorien, le 26 août 1846, fille de Michel-Joseph, avocat au conseil souverain, puis conseiller pensionnaire des États du Hainaut et de Marie-Adrienne Dardenne, dame de Vir.

Ils eurent du premier lit un enfant décédé le jour de sa naissance, et du second lit, nés à Mons et baptisés à Saint-Germain :

1° Jean-Charles-Joseph, baptisé le 24 juin 1783, décédé le 28 octobre suivant;

2° Marie-Albertine-Florentine-Cicercule-Joseph, née le 23 février 1785, baptisée le 26, décédée à Mons le 6 avril 1867, avait épousé en premières noces François *Guyot*, ancien officier de cavalerie au service de la France, né à Charleville, le 17 novembre 1780, décédé à Saint-Symphorien, le 1er février 1823.

En secondes noces, à Saint-Symphorien, le 23 septembre 1840, Eloi-Joseph-Ghislain *Descamps*, docteur en médecine, chevalier de l'ordre de Léopold, né à Mons, y décédé le 27 février 1864, fils de Villard-Joseph-Ghislain et de Marie-Thérèse Letellier;

Digitized by Google

3° Bernard-Maximilien-Ignace-Joseph, né le 24 août 1786, décédé le 27 septembre 1790, à Mons;

4° Marie-Antoinette-Ernestine-Joséphine, née le 28 décembre 1787, décédée à Mons, le 24 juin 1866;

5° Ignace, qui suit;

6° Marie-Isabelle-Rose-Philippine-Ambroisine-Josèphe, chanoinesse régulière de l'ordre de Saint-Augustin, maîtresse générale de cet établissement, née le 7 décembre 1790, décédée à Bruxelles, à Berlaimont, le 8 octobre 1856, où elle avait été professe depuis quarante ans;

7° Charles-Léopold-Joseph, né le 5 février 1791, décédé en bas âge;

8° Sophie-Josèphe, née le 18 novembre 1792, décédée en bas âge;

9° Louis, qui suivra après la descendance de son frère;

10° Albert-Jean-Toussaint-Octave-Joseph, entra dans l'armée française, devint sous-lieutenant de mousquetaires et fit la campagne des 100 jours, sous le duc de Berry, devint lieutenant de dragons et rentra en Belgique, en 1816. Il fit ses études de droit, devint avocat au barreau de Mons en 1824.

Ancien échevin de Saint-Symphorien, il était né le 1er novembre 1795 et mourut à Saint-Symphorien, le 13 septembre 1867, sans alliance;

11° Eugénie-Anne-Ursule-Josèphe, née le 19 décembre 1799, décédée à Saint-Symphorien, le 27 février 1846.

VIII. Ignace-Léopold-Auguste-François-Joseph de Sebille avait obtenu reconnaissance de noblesse le 3 juin 1822, avec ses frères Louis-Charles-François-Joseph et Albert-Jean-Toussaint-Octave-Joseph, qui précèdent.

Ancien député aux États provinciaux du Hainaut, ancien receveur des contributions et chevalier de l'ordre du Lion Belgique, il était né à Mons, le 10 juin 1789, et mourut à la Plante, à Namur, le 8 mai 1850, ayant épousé à Saint-Symphorien, le 4 mars 1814, Jeanne-Thérèse-Léopoldine

Digitized by Google

Piérart, née à Mons, le 7 mars 1792, décédée à la Plante le 13 mars 1868, fille de Jean-Martin et de Jeanne-Marie Demarez.

Ils eurent :

1° Antoinette-Léopoldine-Joséphine, née à Mons, le 7 mars 1815, décédée au château de la Cazerie à Celles, le 18 novembre 1849, avait épousé à Tournai, le 16 mars 1833, Léon-Ghislain-Joseph *de Formanoir de la Cazerie*, né à Celles, le 14 juin 1806, y décédé le 26 mai 1849, fils de Félix-François-Joseph, ancien officier au service de l'Autriche, et de Joséphine-Constance de Cambry de Baudimont ;

2° Emilie-Antoinette-Louise-Thérèse-Eugénie, née à Saint-Symphorien, le 7 mars 1816, épousa à Tournai, le 28 janvier 1840, Charles-Emile *Hauchamps*, né à Buzet, le 10 décembre 1808, décédé le 31 mars 1879, fils de Jean Remi, bourgmestre de Buzet, et de Bernardine Dineur ;

3° Adèle-Albertine-Antoinette-Thérèse, née à Saint-Symphorien, le 25 octobre 1817, épousa à Namur, le 2 novembre 1843, Marc-Louis-Joseph *Huart*, contrôleur de contributions, décédé le 31 décembre 1877, fils de Louis-Lambert et de Victoire-Catherine Grangagnage ;

4° Emilie-Albertine-Joséphine, née à Saint-Symphorien, le 6 mai 1820, épousa à Tournai, le 11 mai 1841, Jean-Pierre-Gabriel *Becq*, né à Dunkerque, le 14 janvier 1815, armateur, chevalier de l'ordre de Léopold, fils de Jean-Pierre-François et de Sophie-Gabrielle Hanache ;

5° Charlotte-Joséphine-Gérardine, née à Saint-Symphorien, le 23 novembre 1822, épousa à Namur Charles *Huart*, agent du Trésor, frère du précédent ;

6° Théodore-Augustin-Ignace-Ghislain-Hilaire, docteur en droit, avocat, substitut du procureur du roi, est actuellement conseiller à la cour d'appel de Liége, chevalier de l'ordre de Léopold. Né à Mons, le 9 novembre 1826, il épousa à Saint-Josse-ten-Noode, le 12 août 1861, Marie-Jeanne-Elise *Voué*, née à Tirlemont, le 17 novembre 1837, fille de Félix-Antoine et d'Eugénie-Marie-Antoinette Simons ;

Digitized by Google

7° Denis-Augustin-Paulin-Ignace, né à Tournai, le 22 février 1831.

VIIIbis. Louis-Charles-François-Joseph de Sebille avait obtenu reconnaissance de noblesse le 3 juin 1822, en même temps que son frère aîné. Il était entré au service, comme tous ceux de son époque, en 1811, comme élève à l'école militaire ; fut nommé sous-lieutenant de cavalerie le 13 janvier 1813, et fut blessé à Leipzig et à Waterloo. Rentré en Belgique en 1815, il devint membre du Congrès national, colonel de la garde civique, premier échevin de la ville de Binche et juge de paix. Il était décoré de la Croix de fer. Né à Mons, le 8 janvier 1794, baptisé le 9, il mourut le 3 août 1837, ayant épousé à Binche, en 1820, Marie-Thérèse-Augustine *De Rome*, née à Binche, le 5 avril 1796, y décédée le 19 février 1824, fille d'Emmanuel-Augustin et de Marie-Thérèse-Adelaïde Sebille.

Il eut, nés à Binche :

1° Marie-Antoinette-Isabelle-Thérèse-Louise, née le 29 mars 1821, décédée à Binche, le 27 janvier 1870, avait épousé en premières noces, à Binche, le 18 septembre 1849, Théodore-Joseph-François-de Paule-Marie-Ghislain-Léon-Idesbald baron *Snoy*, né en 1818, décédé à Ixelles le 26 mai 1876, fils du baron Alexandre-Albert-Marie-Ferdinand-Ghislain et de Marie-Anne-Désirée *van Leemputte* (mariage qui a été dissous).

En secondes noces, en Angleterre, Adolphe-Hippolyte-Joseph *Le Cocq*, docteur en médecine ;

2° Léopold, qui suit :

3° Emile-Ignace-Louis-Joseph, né le 15 mai 1823, mourut à Binche sans alliance, le 27 mars 1876.

IX. Léopold-Gustave-Ursmer-Joseph de Sebille, ancien major de la garde civique, ancien chevalier de la Légion d'honneur, était né à Binche le 18 avril 1822, et mourut à Neuchâtel (Suisse) le 8 juin 1883, ayant épousé à Bruxelles,

Digitized by Google

le 6 mars 1845, Marie-Caroline-Louise-Josèphe-Zoé, baronne *de Broich,* née à Bruxelles le 16 décembre 1824, décédée à Paris le 11 janvier 1884, fille du baron Louis-Charles-Ferdinand et de Flore-Hyacinthe-Marie-Victoire Pollart de Canivris.

Ils eurent :

1° Marie-Louise-Charlotte-Caroline-Zoé-Emma, née à Binche le 8 janvier 1846, épousa à Saint-Symphorien, le 16 novembre 1867, son cousin Ernest-Alfred-Valère-Louis-Ghislain *de Formanoir de la Cazerie,* alors sous-lieutenant d'artillerie, actuellement major, chevalier de l'ordre de Léopold et de la Croix militaire, né à Celles le 6 juillet 1839, fils de Léon-Ghislain-Joseph et d'Antoinette-Léopoldine-Joséphine de Sebille ;

2° Albert, qui suit.

X. Albert-Louis-Charles-Léopold de Sebille, ingénieur civil des ponts et chaussées, membre du conseil supérieur d'agriculture, officier de l'ordre du Mérite du Venezuela ; né à Binche le 6 février 1847, et a épousé à Theux, le 11 avril 1874, Idalie-Clémence-Léonie-Joséphine-Florentine-Marie *van Dun,* née à Wilryck le 13 juillet 1855, decédée à Ixelles le 18 mars 1889, fille de Léon-Corneille-Emile-Joseph-Marie et de Clémence-Marie-Antoinette-Catherine Bauduin.

Ils eurent :

1° Louisa-Léonie-Clémence-Ida-Albertine-Marie, née à Theux le 12 février 1875 ;

2° Caroline-Armande-Marie, née à Theux le 8 octobre 1876 ;

3° Albert-Charles-Gustave-Léon-Emmanuel, né à Framont le 9 février 1879 ;

4° Léon-Gustave-Ernest-Louis, né à Framont le 26 juin 1883 ;

5° Elisabeth-Désirée-Marie, née à Ixelles le 30 novembre 1886.

Digitized by Google

TERLINDEN.

ARMES : écartelé; au 1 et au 4 d'or à l'arbre de sinople triplement étagé, terrassé du même, qui est TERLINDEN, au 2 et au 3 de sable au chevron d'argent, accompagné de 3 croissants montants du même à la bordure engrelée de gueules, qui est DE SMET ou DU SMET (1).

Heaume : non couronné. *Cimier :* un lion issant d'or.

L'*Annuaire* de 1862, p. 189 et suivantes, a donné la généalogie de cette famille; nous la reprenons pour faire disparaître les omissions, qui étaient trop nombreuses.

I. Corneille Terlinden ou Ter Linden, échevin d'Alost en 1610, mourut dans cette ville entre le 13 août 1613 et le 3 février 1614. Il avait épousé Gertrude *Stevens*, originaire d'Anvers, veuve de Pierre Wuytens, qui mourut le 19 mars 1585.

Il eut, entre autres enfants sans doute, le fils qui suit :

II. Imbert Terlinden ou Ter Linden, dont le prénom se trouve indiqué Ombrecht, avait à Alost le droit de bourgeoisie lorsqu'il épousa Jeanne *du Smet* ou *de Smet*, fille de Corneille, échevin d'Alost, qui obtint en 1645 réhabilitation de noblesse, et de Barbe van der Cammen, sa seconde femme (voir *Annuaire* de 1869, p. 209 à 212). Dans les lettres

(1) L'arbre de cet écu est un tilleul, allusion au nom de la famille.

Digitized by Google

patentes, le prénom Imbert revêt la forme *Embrecht*, lorsqu'on rappelle son alliance avec la fille du réhabilité.

Sa femme lui survécut et elle est indiquée comme veuve dans ces lettres.

Elle vivait encore le 21 juin 1664, jour où, avec les héritiers de son père, elle fonda un anniversaire pour ses auteurs. Elle avait, le 29 avril 1662, augmenté la fondation du canonicat établi par son fils Ignace.

Ils eurent onze enfants :

1° Gertrude, épouse de Jean *de Weghe ;*

2° Corneille, qui suit ;

3° Marie et 4° Catherine, décédées en célibat ;

5° Ignace, décédé à Anvers le 23 janvier 1662, prêtre, fonda une prébende, avec canonicat de chanoine, le 22 février 1657, en l'église collégiale de Saint-Jacques, à Anvers, qui, à son décès, fut occupé par son neveu Corneille-François de Weghe ;

6° Jeanne, née le 6 juin 1628 ;

7° Jean ; 8° Martin ; 9° Barbe ; 10° Jacques, morts tous quatre en célibat ;

11° François, échevin d'Alost, épousa en premières noces Barbe-Jacqueline *Limnander*, née en 1642, fille de Romain, échevin d'Alost, et d'Elisabeth van den Hauwe. Elle était la sœur d'Olivier *Limnander*, seigneur de Damas et de Salas, avocat fiscal de l'évêché de Gand.

Il épousa en secondes noces N. *de Casteneda*, décédée en 1712. Il eut du premier lit :

A. Jeanne-Françoise, qui épousa Jean-Laurent *de Witte*, né en juin 1660 et décédé à Nieuwerkerken le 19 mars 1700, fils de Baudouin, capitaine, et de Philippine van Vaernewyck, sa seconde femme.

Jean-Laurent de Witte était veuf d'Albertine van den Berghe, et épousa en troisièmes noces Jeanne Meecx.

Du second lit :

B. Jacques, religieux aux Guillelmites, à Alost (on le croit du second lit).

Digitized by Google

III. Corneille, Cornille ou Cornélis Terlinden, obtint, le 11 novembre 1676, concession de noblesse, étant receveur général des villes et pays d'Alost et de Grammont. Voici un extrait de ses lettres :

« Charles, etc., De la part de notre cher et bien aimé Cornille Terlinden, recepveur général de nos villes et pays d'Alost et de Grammont, nous a été très humblement remonstré quil seroit de la famille de Himbert et de Jeanne du Smet issue de la noble et ancienne famille du Smet dont il auroit eu plusieurs bourgemaistres de notre dite ville et comté d'Alost en laquelle il auroit deservy diverses charges honorables si comme d'eschevin d'icelles ville et espousé Martine Boule dont le grand-père auroit été seigneur des villages de Borst, Bambrugghe, Soneghem et Cothem, suppliant pour ces motifs, de lui octroyer, et, à ses enfants et postérité le tiltre et degré de noblesse au port de, etc... Nous les choses susdites considérées avons, etc... Donné en nostre ville de Madrid, royaume de Castille, le 11 novembre 1676. »

Il était ancien échevin d'Alost et mourut le 9 septembre 1691, ayant épousé Martine *Boel*, avec laquelle il était inhumé à l'église de Saint-Martin, à Alost, sous une pierre armoriée portant leur épitaphe:

Sa veuve lui survécut jusqu'au 15 juin 1699 et était fille de Jean-Antoine, greffier de Ninove, et de Jeanne de Vlaeminck, dite de Bambrugghe.

Les biens de sa succession furent liquidés entre les enfants qui suivent, à l'exception de l'aîné, qui était décédé. Ce sont :

1° François-Antoine, succéda dans la prébende de l'église de Saint-Jacques à son cousin germain Corneille-François *de Weghe*, le 13 juillet 1719. Il résigna ce bénéfice le 28 septembre 1728, et mourut en célibat. Ses neveux lui succédèrent.

2° Charles-François, qui suit;

3° Marie-Anne-Françoise, épousa à Saint-Martin, à Alost, le 31 juillet 1672, François-Hyacinthe *van der Haeghen*, sei-

Digitized by Google

gneur de Mussain et de Moenysinghe, né à Bruxelles et baptisé à Saint-Nicolas le 4 août 1647, fils de Jérôme et de Charlotte Willemans (voir *Annuaire* de 1872, p. 153);

4° Jeanne-Cornélie, béguine à Alost;

5° Barbe-Françoise, béguine à Alost, contribua à doter le canonicat et la prébende fondée par son oncle Ignace par acte du 8 mai 1705.

Les biens provenant de sa succession furent partagés, le 16 avril 1728, entre les enfants de son frère, auxquels était échu le premier lot, et ses autres neveux;

6° Catherine-Thérèse, décédée à Schorisse le 24 mars 1682, épousa à Alost, le 1er novembre 1675, Guillaume-Antoine *van den Brouck*, seigneur de Terbeke, Smeyersberghe et Rollecote, bailli de la terre et baronnie d'Escornaix, député du pays d'Alost, né à Audenarde le 11 mars 1645, décédé à Schorisse le 13 juin 1713, étant remarié depuis le 29 juin 1685, avec Marie-Antoinette de Saint-Vaast, fils d'Antoine, seigneur de Terbeek, receveur général de la châtellenie d'Audenarde, anobli le 11 février 1668, et de Marie-Thérèse Jacobs, sa seconde femme;

7° Marie-Pétronille, née à Alost le 30 novembre 1661, décédée à Termonde le 6 octobre 1751, épousa à Alost, le 11 août 1686, Jean-Edouard *van den Heetvelde*, seigneur d'Heetgoet, de Rooversberghe, d'Uytbergen, gentilhomme du duc Jean-Frédéric de Hanovre, né le 3 octobre 1636, décédé le 22 avril 1717 et enterré à Uytbergen, fils de François et de Florence de Landas. (Voyez *Annuaire* de 1872, p. 218.)

IV. Charles-François Terlinden, receveur général des villes et pays d'Alost et de Grammont, mourut à Alost le 14 février 1714, ayant épousé, par contrat passé au château de Mussain, le 16 juin 1688, Barbe-Pétronille *Le Mire*, née à Bruxelles et baptisée à Sainte-Gudule le 11 juillet 1668, décédée à Alost le 9 décembre 1739, fille de Jean-Baptiste seigneur de Ro, de Velligny et de Potemont, conseiller et

Digitized by Google

maître de la chambre des comptes et de Pétronille Buelens de Steenhault. (Voyez *Annuaire* de 1870, p. 228.) Elle était assistée à son contrat de mariage de Henri-Hyacinthe le Mire, son frère, et de Guillaume de Giey, baron d'Aubigny, son beau-frère. Etant veuve, elle fit le partage de la succession de son mari le 28 juillet 1717 entre ses enfants et avait relevé, par l'intermédiaire de son fils Jean-Baptiste, après le 16 octobre 1734, les fiefs qui lui étaient échus par le décès de son père. Sa succession fut partagée le 19 février 1740 par cinquièmes entre ses enfants, qui sont ;

1° Henri-Hyacinthe, qui suit ;

2° Barbe-Françoise, née à Alost le 9 juin 1691, décédée en 1746, avait épousé dans cette ville Simon *de Bremaecker*, décédé en 1737. Leurs enfants sont nés à Alost de 1718 à 1723 ;

3° Charles-Guillaume, capitaine au régiment de Ligne, infanterie, né le 12 novembre 1695, décédé en 1746, épousa Anne-Thérèse *Honoré*, décédée le 3 avril 1775, fille de Jean-François, conseiller pensionnaire des Etats du Luxembourg et d'Anne-Marie de Gruutere.

Ils eurent un fils :

Laurent-Charles-Hyacinthe, né à Luxembourg en 1740, avocat, décédé sans alliance à Termonde le 15 janvier 1802.

4° Jean-Baptiste, qui suivra après son frère ;

5° François-Antoine, auteur de la seconde branche.

V. Henri-Hyacinthe Terlinden, échevin d'Alost, né dans cette ville le 11 mai 1689, y décédé le 12 juillet 1746, avait épousé, le 16 juillet 1724, Anne-Isabelle *Rottiers*, née à Anvers, décédée à Alost le 20 février 1765 et inhumée à Saint-Martin, dans la chapelle Sainte-Anne, sépulture de la famille Terlinden. Elle était fille de Philippe et de Jeanne de Mangelaire, ou de Manghelaere.

Ils eurent :

1° Barbe-Philippine, née à Alost le 23 janvier 1727, y décédée en célibat le 26 juin 1814 ;

Digitized by Google

2° Jeanne-Catherine-Antoinette, née à Alost le 1er novembre 1733, épousa Nicolas-Ferdinand *Lenaert*, avocat, conseiller pensionnaire des deux villes et pays d'Alost, né à Meerbeek le 11 mars 1721, décédé en 1779, fils de Jean-Baptiste, bailli de Moorsele, receveur des impôts en Flandre et d'Anne-Marie de Regnaucourt de Baenst;

3° Charles-François-Joseph, né à Alost le 3 juillet 1729, obtint la prébende de Saint-Jacques à Anvers le 3 août 1743 et mourut à Alost le 21 septembre 1745. Il avait succédé dans ce bénéfice à son cousin Jean Henri *van den Brouck de Terbecq* qui l'avait obtenu le 31 décembre 1736 et qui se désista, devant notaire, le 18 juillet 1743. Il avait lui-même succédé à Norbert-François-Joseph *van der Haegen de Mussain*, prêtre, qui en avait pris possession le 30 octobre 1728 et qui, partant pour l'Espagne, y renonça le 6 novembre 1736;

4° François-Pierre-Joseph, né à Alost le 5 octobre 1741, mourut le 23 janvier suivant.

Vbis. Jean-Baptiste Terlinden, premier échevin de la ville d'Alost, né le 17 janvier 1698, y décédé le 18 novembre 1755, avait épousé, en 1741, Anne-Marie *Govaert*, décédée à Alost le 24 septembre 1786, fille de Romain et de Anne Tack. Elle fut marraine, en 1773, de l'enfant de François-Antoine Terlinden, de la seconde branche ci-après.

Ils eurent le fils qui suit.

VI. Romain-François Terlinden, licencié ès-lois, avocat au conseil de Flandre, premier échevin de la ville de Grammont, puis conseiller pensionnaire de la ville d'Alost, né dans cette ville le 1er février 1743, décédé à Alost, épousa en premières noces, le 4 novembre 1769, Marie-Thérèse-Romaine *Govaert*, sa cousine germaine, née aussi à Alost en mars 1744, y décédée le 2 octobre 1780, fille de Paul-Ambroise Govaert et d'Isabelle ou Elisabeth-Thérèse Boone.

Il épousa en seçondes noces, le 3 juin 1782, Isabelle-

Digitized by Google

Thérèse *Moreau* (*de Thon*), née à Malines le 18 octobre 1763, décédée à Alost le 13 décembre 1853, fille d'Alexandre-Joseph-Xavier, licencié en médecine, et d'Angélique-Isabelle de Clippele, sa seconde femme.

Il eut du premier lit :

1° Barbe-Jossine-Caroline-Marie-Ghislaine, née à Alost le 1er avril 1773, y décédée le 3 juillet 1860, épousa dans la même ville, le 28 août 1799, Jacques-Jean-Népomucène *de Crombeen*, seigneur de Terbeke et de Steenbeke, décédé le 22 mars 1817, fils d'Ignace-Bernard, échevin de Grammont, grand bailli du pays et baronnie de Boulers et d'Angéline-Marie de Smet, sa première femme.

Du second lit :

2° Anne-Marie-Ghislaine, née à Alost le 25 mars 1783, y décédée, sans alliance, le 6 août 1868;

3° Angélique-Françoise-Ghislaine, née à Alost le 8 mars 1789, y décédée le 19 septembre 1879, épousa dans cette ville, le 27 juillet 1812, Pierre-Emmanuel *Schelkens*, né aussi à Alost le 28 juillet 1783, y décédé le 24 mars 1865, fils de Jean-Etienne Schelkens, médecin à Alost, et de Bernardine Schepers;

4° Marie-Françoise-Josèphe, née à Alost le 24 avril 1791, y décédée le 6 août 1866, épousa dans la même ville, le 2 août 1811, Josse-Albert *Govaert*, son cousin, né aussi à Alost le 25 janvier 1789, y décédé le 3 février 1835, fils de Romain-François et de Marie-Thérèse Boone;

5° Albert, qui suit;

6° Julie-Alexandrine-Jeanne-Ghislaine, née à Alost le 16 juin 1795, y décédée le 3 septembre 1855, épousa dans cette ville, le 5 avril 1823, Jean-Emmanuel *Maes*, notaire, né aussi à Alost le 17 juin 1797, y décédé le 3 septembre 1856, fils de Jean-Philippe et de Pétronille Caboche.

VII. Albert-Charles-Ghislain Terlinden, né à Alost le 6 juin 1793, décédé à Ninove le 15 octobre 1851, avait épousé à Alost, en premières noces, le 21 novembre 1815, Charlotte-

Digitized by Google

Françoise-Louise *de Clippele*, née aussi à Alost le 27 décembre 1797, y décédée le 27 juillet 1817, fille de Guillaume-Alexandre et de Anne-Pétronille Goethals. En secondes noces à Alost, le 9 janvier 1821, Isabelle-Caroline *Govaert*, née dans cette ville le 30 janvier 1801, décédée à Schaerbeek le 15 juin 1875, fille de Romain-François et de Marie-Thérèse Boone.

Il eut du premier lit :

1° Aline-Isabelle-Ghislaine, née à Alost le 7 avril 1817, décédée à Louvain le 18 avril 1886, avait épousé à Lodelinsart, le 21 avril 1841, Joseph *Tirou*, décoré de la croix commémorative des combattants de 1830, né à Mons le 8 mai 1815, décédé à Louvain le 17 avril 1882, fils de Pierre-Joseph et de Catherine Casy.

Du second lit :

2° Marie, et 3° Romain, morts en bas âge;

4° Félix, qui suit;

5° Pauline, née à Lodelinsart, épousa à Saint-Josse-ten-Noode Jean *Van T'velt;*

6° Léon, mort en bas âge.

VIII. Félix-Julien-Ghislain Terlinden, né à Lodelinsart le 12 août 1836, épousa à Schaerbeek, le 19 août 1863, Adèle-Clotilde-Elisa-Florentine *Callewaert*, née à Beaumont le 8 juin 1837, fille de Pierre-Jean-Benoît, colonel et officier de l'ordre de Léopold, et d'Adèle-Catherine du Mont.

Ils ont :

1° Adèle-Isabelle-Jeanne-Ghislaine, née à Bruxelles le 1er juillet 1864;

2° Isabelle-Charlotte-Félicie-Ghislaine, née à Schaerbeek le 2 novembre 1867;

3° Marguerite-Aline-Augustine-Ghislaine, née à Schaerbeek le 15 décembre 1873.

SECONDE BRANCHE

Vter. François-Antoine Terlinden, né à Alost le 12 octobre

Digitized by Google

1704, baptisé à Saint-Martin, décédé le 10 novembre 1765, avait épousé, par contrat du 27 juillet 1740, et religieusement le 6 août suivant, Françoise-Josèphe *de Castaneda*, sa parente, née à Grammont le 4 mai 1706, baptisée à Saint-Bartholomé, décédée à Alost le 29 juillet 1746, fille d'Octave, prévôt-général et brigadier des armées du Roi, et de Catherine Pyl, petite-fille de Benoît, adjudant-général et grand-prévôt, et de Françoise-Thérèse du Smet.

Ils sont inhumés dans le caveau de la famille en l'église des Carmélites à Alost.

Ils eurent, nés à Alost :

1° Jeanne-Isabelle, née le 11 janvier 1743, religieuse aux Carmélites d'Alost;

2° Jacques, qui suit.

VI. Jacques-Jean-Emmanuel Terlinden, obtint la prébende de l'église de Saint-Jacques, à Anvers, le 19 octobre 1763, succédant à son cousin *de Castaneda*, qui l'avait obtenue le 7 janvier 1747, en suite du décès de son autre cousin, Charles-François-Joseph *Terlinden*. Il résigna ce bénéfice trois ans après (ce fut son parent Jean-Joseph *de Bremaecker* qui lui succéda, le 13 mai 1766). Echevin de la ville d'Alost, il était né dans cette ville le 26 mars 1746, et y décéda le 18 mars 1813, ayant épousé dans la même ville, le 6 février 1773, à l'église de Saint-Martin, Marie-Cornélie *Beeckman*, née le 9 janvier 1751, décédée à Waesmunster le 12 septembre 1818, fille de Josse-François-Antoine-Egide, seigneur de Crayloo, et de Barbe-Jacqueline de Wolf.

Ils eurent, nés à Alost, dix enfants, et trois nés dans leur château :

1° Jacques-Jean, qui suit;

2° Maximilien-Adrien-Charles, membre du Conseil des hospices civils de Termonde, né le 17 novembre 1774, mourut sans enfants, à Termonde, le 12 juillet 1837, y ayant épousé, le 8 septembre 1823, Charlotte-Marie-Louise *Anne*, née dans cette ville le 18 avril 1774, y décédée le 1er juin

Digitized by Google

1850, fille de Marie-Charles-Héloïse, haut échevin du pays de Termonde, et de Marie-Louise Collier. (Voir *Annuaire* de 1866, p. 62).

Il avait été conseiller de régence à Termonde et, en 1830, commissaire du district, puis de l'arrondissement de Termonde et chevalier de l'ordre de Léopold;

3° Isabelle-Ferdinande-Marie, née le 1er janvier 1776, décédée en célibat à Waesmunster, le 6 novembre 1830;

4° Anne-Catherine-Romaine, née au château d'Uytbergen le 21 mars 1777, décédée le 28 août suivant et inhumée dans l'église de cette localité;

5° Jean-Baptiste-Philippe, né au même château le 24 juin 1778, décédé à Alost le 9 mars 1782, et inhumé dans le caveau de la famille, dans l'église des Carmes;

6° Thérèse-Jeanne-Marie, née le 2 février 1781, décédée en célibat à Waesmunster, le 4 juin 1829;

7° Joséphine-Isabelle-Henriette-Narcisse, née le 22 mai 1782, décédée en célibat le 28 janvier 1832, avait été tenue sur les fonts par le marquis *du Smet*, maréchal, commandant général du préside de Toscane, à Orbitello (Italie);

8° Eugénie-Marie, née le 29 novembre 1783, décédée à Waesmunster le 1er juillet 1845;

9° François-Ghislain, né le 28 avril 1785, décédé à Termonde, en célibat, le 22 avril 1851, ayant été pendant de longues années secrétaire communal de Waesmunster;

10° Jean-Baptiste-Ferdinand, né le 13 décembre 1786, décédé le 25 avril suivant;

11° Edouard-Charles, né le 8 mars 1788, entra au service sous l'Empire et devint officier de dragons, fut prisonnier anglais lors de la guerre d'Espagne, et, s'étant évadé, il rentra aux Pays-Bas. Il devint premier lieutenant de la maréchaussée, corps qu'il quitta pour épouser, à Termonde, le 6 septembre 1817, Catherine-Jeanne-Eugénie-Ghislaine *Anne*, née dans cette ville le 28 juin 1796, y décédée le 11 juillet 1862, fille de François-Xavier-Joseph et d'Ursule-

Digitized by Google

Claire Geerst. Sa naissance et son décès sont indiqués sur le monument qu'elle a fait élever à son oncle Laurent-Jean *Anne*.

Il mourut sans enfants à Termonde, le 26 juillet 1845. (Voyez *Annuaire* de 1866, p. 62 à 64);

12° Rosalie-Romaine, née le 12 janvier 1791, religieuse et supérieure de l'hôpital noble, à Audenarde, décédée le 31 mars 1827;

13° Charles, qui suivra après la descendance de son frère aîné.

VII. Jacques-Jean Terlinden, fut le parrain de son frère cadet, repris au degré VIIbis, et a été maire de Wichelen de 1799 à 1815.

Né à Alost le 9 novembre 1773, décédé à Loochristy le 19 décembre 1852, il avait épousé, le 20 octobre 1798, Marie-Caroline *Diricx*, née à Wichelen le 6 octobre 1774, décédée à Loochristy le 18 juin 1843, fille d'Egide et de Philippine-Jacqueline de Saedeleer.

Ils eurent, outre une fille décédée en bas âge :

1° Antoinette, née à Wichelen le 9 août 1800, décédée à Loochristy le 4 janvier 1861;

2° Joseph-Jean, entra dans l'armée et était sergent-major au 9e régiment de ligne, et fut mortellement blessé au siège d'Anvers. Il fut nommé sous-lieutenant peu de temps avant son décès.

Il était né à Wichelen le 28 mars 1801;

3° Eléonore-Marie-Françoise, née à Wichelen le 3 décembre 1802, fut religieuse hospitalière à Audenarde, où sa tante était supérieure.

Elle mourut à l'hôpital d'Audenarde, le 18 novembre 1874, après 48 années de profession;

4° Alphonse-Auguste, né à Wichelen le 4 décembre 1804, décédé à Gand le 1er octobre 1889;

5° Victoire, née à Uytbergen le 23 janvier 1806, décédée à Lokeren, avait épousé *François Paternostre*;

Digitized by Google

6° Vidalie, née à Lokeren le 2 juin 1808, décédée à Bruges le 15 mars 1875, en célibat ;

7° Hippolyte-Maximilien, né à Seveneeken le 4 décembre 1815, décédé à Wachtebeke, sans postérité, le 13 août 1868, ayant épousé à Wachtebeke, le 11 février 1863, Clémentine *van de Calseyde*, née dans cette commune le 20 août 1824, y décédée le 10 février 1873, fille de Jacques et de Monique De Letter ;

8° François, qui suit.

VIII. François-Antoine Terlinden, né à Seveneeken le 19 juin 1818, épousa à Loochristy, le 19 novembre 1851, Isabeau *van Hecke*, née dans cette commune le 26 décembre 1816, décédée à Gand le 28 février 1880, fille de Laurent et de Colette Hebbelinck.

Ils eurent, outre deux filles décédées au berceau :

1° Jacques-Marie-Joseph-Gonzalès, né à Loochristy le 15 septembre 1854, épousa à Gand, le 18 juin 1879, Constance *De Nys*, née à Gand le 12 mai 1861, fille de Frédéric et de Marie-Virginie Maenhaut ;

2° Anne-Marie-Joseph-Eveline, née à Loochristy le 29 janvier 1857 ;

3° Marie-Anne-Gabrielle, née à Loochristy le 12 mars 1858, décédée à Gand le 4 février 1880 ;

4° Marie-Isabelle-Françoise-Claire, née à Loochristy le 22 janvier 1859.

VIIbis. Charles Terlinden fut désigné comme garde d'honneur sous l'empire, ainsi que la plupart des jeunes gens nobles de cette époque et servait au 2me régiment de ce corps spécial pendant la campagne de 1813.

Bloqué dans Mayence, il ne rentra en France qu'à la chute de l'empire, en 1814, et son régiment fut licencié. Il reçut, ainsi que ses camarades, la croix du Lys, et plus tard la médaille de Sainte-Hélène, en souvenir de son séjour sous les drapeaux. Lors de la révolution belge, il entra comme

Digitized by Google

officier dans la garde urbaine de Gand et était capitaine de la garde civique en 1832.

Né au château d'Uytbergen, le 16 juin 1794, il mourut à Anvers le 12 octobre 1868, et fut inhumé à Deurne. Il avait épousé, en premières noces, à Gand, le 25 mai 1825, Marie-Isabelle *de Ghendt*, née à Courtray le 31 décembre 1792, décédée à Gand le 30 mars 1837, fille de Charles-Ignace-François-Xavier, avocat, et d'Anne-Claire de Grendele.

Il avait épousé, en secondes noces, à Gand en 1839, Françoise-Caroline-Antoinette *de Ghendt*, née à Courtray le 1er février 1794, décédée sans enfants à Gand, le 31 décembre 1855, sœur de la précédente.

Il eut de sa première femme :

1° Charles-Jacques-Maximilien, qui suit;

2° Jules-Marie-Xavier, né à Gand le 18 mars 1828, entra à l'école militaire en 1846; sous-lieutenant en 1848, il était capitaine d'état-major, puis en 1857, professeur du cours de tactique et de stratégie à l'école de guerre, lorsqu'il fut nommé major et donna sa démission en 1870. Il est sénateur et chevalier de l'ordre de Léopold. Il épousa à Bruxelles, le 28 octobre 1869, Delphine-Justine-Victorine *du Bois*, née à Bruxelles le 24 décembre 1834, fille de César-Auguste et de Philippine-Joséphine-Justine du Corron. (Voyez l'*Annuaire* de 1881, p. 145.)

Ils eurent :

A. Hélène-Madeleine-Marie-Camille, née à Schaerbeek, le 22 juillet 1876, y décédée le 11 décembre 1885;

B. Louise-Marie-Mathilde, née à Schaerbeek, le 10 juin 1878.

3° Edmond-Marie-François, chevalier de l'ordre de Léopold, est né à Gand le 29 mars 1830;

4° Prosper-Marie-Edouard-Eugène, né à Gand, le 15 avril 1832, est entré dans l'armée comme élève en 1849. Nommé sous-lieutenant en 1852, il était à l'école d'application lorsqu'il sollicita son passage dans la cavalerie. Il

Digitized by Google

demanda sa retraite étant lieutenant-colonel de cavalerie depuis 1877, chevalier de l'ordre de Léopold, décoré de la croix militaire.

Il obtint sa retraite en 1878, et avait épousé à Bruxelles, le 29 décembre 1866, Alix-Marie-Ludwine-Justine-Françoise *Pieters*, née à Louvain le 20 décembre 1844, fille d'Emile-Charles-Marie et de Barbe-Catherine-Thérèse-Joséphine Pouppez de Kettenis. Il eut :

A. Jeanne-Marie-Barbe-Charlotte-Joséphine-Alix, née à Malines le 8 octobre 1879;

B. Edmond-Marie-Delphine-Joseph-Emmanuel, né à Malines le 24 mars 1884.

VIII. Charles-Jacques-Maximilien Terlinden obtint, le 4 mars 1874, reconnaissance de noblesse.

Docteur en droit, juge de paix en 1855, substitut du procureur du roi en 1858, juge au tribunal de première instance d'Anvers en 1867, conseiller à la cour d'appel en 1870, président de chambre depuis 1882; il est officier de l'ordre de Léopold depuis 1884.

Né à Gand le 28 février 1826, il a épousé à Vinderhoute, le 16 octobre 1850, Marie-Jeanne-Colette *Blancquaert*, née dans cette localité le 26 janvier 1830, fille de Jean-Joseph-Marie et de Pauline-Colette-Joseph Mertens.

Ils ont, nés à Gand :

1° Georges-Charles-Marie-Colette, qui suit;

2° Oscar-Jean-Antoine-Marie, né le 25 mars 1853, entra dans l'armée comme élève en 1870; sous-lieutenant à l'école d'application en 1872, il servit dans l'artillerie, et fut nommé adjoint d'état-major en 1880; il est actuellement capitaine dans ce corps depuis 1886, officier d'ordonnance de S. A. R. Monseigneur le prince Baudouin, après avoir rempli les mêmes fonctions auprès de S. A. R. le comte de Flandre. Il est officier et chevalier de divers ordres étrangers;

3° Marie-Julie-Pauline-Thérèse-Colette, née le 21 novembre 1856, a épousé à Ixelles, le 2 octobre 1886, Philippe-

Digitized by Google

Joseph-Marie-François-Ghislain, chevalier *de Wouters de Bouchout,* né à Tirlemont le 7 décembre 1857, fils d'Auguste-Edouard-François-Hubert et de Clémence-Thérèse-Françoise-Louise van der Maelen ;

4° Paul-François-Marie-Joseph, docteur en droit, bourgmestre de Rixensart.

Né le 4 octobre 1858, il a épousé à Saint-Gilles lez-Bruxelles, le 16 juillet 1883, Valentine-Julie-Joséphine-Marie *Bosquet*, née à Ixelles le 18 novembre 1862, fille de Jules-Balthazar-Joseph et de Marie-Julie-Clémentine Allard.

Ils ont, nés à Saint-Gilles lez-Bruxelles :

A. Renée-Marie-Françoise-Joseph-Colette, née le 15 mai 1884;

B. Jean-Jules-Alphonse-Marie-Joseph, né le 2 août 1885 ;

C. Robert-Georges-Jules-Marie, né le 25 novembre 1886;

D. Baudouin-Oscar-Charles-Marie, né le 31 août 1888;

IX. Georges-Charles-Marie-Colette Terlinden, docteur en droit, substitut du procureur du roi à Malines en 1876, à Anvers en 1877, et substitut du procureur général près de la cour d'appel de Bruxelles en 1886, est né à Gand le 15 octobre 1851.

Il a épousé à Schaerbeek, le 20 septembre 1877, Thérèse-Marie-Euphrasie-Joseph *Eenens*, née à Liége le 18 juin 1857, fille d'Alexis-Michel, ancien lieutenant-général, aide de camp du Roi, inspecteur général de l'artillerie, gouverneur militaire d'Anvers, commandant de la 1re circonscription, membre de la chambre, grand cordon de l'ordre de Léopold, décoré de la croix de fer, et de Barbe-Joseph-Adelaïde Gilain. Ils ont, nés à Schaerbeek :

1° *Charles*-Alexis-Jacques-Joseph-Marie, né le 6 juillet 1878;

2° *Georges*-Alexis-Joseph-Marie, né le 31 octobre 1879;

3° *Marthe*-Thérèse-Euphrasie-Marie-Joseph, née le 2 décembre 1881 ;

4° *Jacques*-Achille-Joseph-Marie, né le 6 septembre 1885;

5° *André*-Paul-Louis-Joseph-Marie, né le 1er juin 1888.

Digitized by Google

WERBROUCK

ARMES : de sable au chevron d'or chargé de trois trèfles de sinople, placés un sur la pointe et les autres sur chacune des branches, accompagné de trois lions d'argent armés et lampassés de gueules. *Heaume :* non couronné. *Cimier :* un lion de l'écu naissant tenant dans la patte dextre une épine au naturel.

Deux familles de ce nom ont été successivement anoblies au port d'armoiries différentes; l'une se dit originaire de l'Allemagne, et malgré cela nous la croyons originaire de la Flandre, toutes deux ayant une origine commune (1).

La preuve n'a pas été faite et l'auteur commun des deux familles ne peut être actuellement fixé, mais nous croyons qu'en consultant avec soin les archives de la châtellenie de Courtray, et surtout les registres pupillaires, on trouverait la preuve que le degré par lequel nous commençons cette généalogie, est un bien proche parent de l'auteur de la seconde. Ils ont tous deux pris leur alliance dans la même famille, et cent ans après on trouve encore un représentant de la première être parrain d'un enfant d'un membre de la seconde.

I. Pierre Werbrouck, seigneur de Stratenhoven, décédé vers 1580, avait épousé Jeanne *van den Bussche*, qui convola le 5 avril 1583 avec Georges Kervyn et mourut le 7 août de l'année suivante.

Elle avait donné, croyons-nous, à son premier mari, entre autres enfants :

(1) En 1450 nous trouvons Isabeau Werbrouck, épouse de Jacques *de Crombrugghe*, et en 1500 Jean Werbrouck, époux de Catherine *Langhemersche*.

Digitized by Google

1° Pierrette, qui épousa Jacques *Kervyn*, né le 29 mai 1555, bourgmestre d'Eecloo de 1588 à 1594, fils du premier lit du second mari de sa mère, dont elle était la troisième femme, et d'Anne Parissis.

Pierrette, se maria vers 1580, mourut vers 1585 et son mari était déjà remarié en 1587;

2° Martin, qui suit.

II. Martin Werbrouck, seigneur de Stratenhoven, épousa à Courtray, le 5 septembre 1601, Médarde *Oste*, née dans cette ville, fille de Jacques et de Judith van der Maele.

Il eut, nés à Courtray :

1° Jacques, né le 7 mars 1602; 2° Jossine, née le 6 mai 1603; 3° Egide, né le 9 novembre 1605; 4° Jacques, né le 4 avril 1608; 5° Eustache, né le 28 octobre 1610;

6° Pierre, qui suit;

7° Thomas, né le 6 mai 1626, et 8° Martine, née le 24 octobre 1627.

Une partie de ces enfants ont été baptisés sous le nom de *Werrebrouck*. Les parrains et les marraines appartiennent tous au côté maternel, ce qui tend à faire croire que la famille n'est pas de Courtray ou n'habite pas cette ville.

III. Pierre Werbrouck, échevin du premier ban de la Keure de Gand, fut anobli par lettres patentes du 15 avril 1686, dont voici un extrait : CHARLES, etc., que nous ayant esté remonstré de la part de notre cher et bien aimé Pierre Werbrouck, seigneur de Stratenhove et Wimerghem, ancien echevin du premier bancq de la Keure de nostre ville de Gand que ses ancestres estant venus d'Allemagne s'establir dans nos Estats, feu son père s'est allié à Marie d'Oste de très honneste et vertueuse famille de Courtrai et qu'après y avoir vescu avecq toutte la probité et fidelité requises, il a laissé le remontrant pourveu des commodités suffisantes pour pouvoir vivre de son propre, lequel de suitte ayant employé sa jeunesse aux études, a épousé Isabelle Clarebaut aussy de tres honneste famille de Gand là où s'ayant tousiours com-

Digitized by Google

porté en homme de bien et d'honneur, avec tout le zèle et application requises, aux occasions de nostre service et nous suppliant très humblement qu'il nous pleut luy accorder, et à sa postérité, nos Lettres patentes de noblesse avecq le port et usage des armoiries de, etc., etc. POUR CE EST-IL que Nous ce que dessus considéré avons, etc., etc.

Donné à Madrid le 15 avril 1686.

Il était seigneur de Stratenhoven, Wymerghem et avait été échevin en 1683, 1684 et 1687.

Né à Courtray le 25 mars 1625, il mourut à Gand le 11 septembre 1695 et fut inhumé à Saint-Michel. Il avait épousé à Gand, Isabelle-Catherine *Clarebout* dont il eut, entre autres enfants sans doute, ceux qui suivent :

1° Léonard-François, qui suit ;

2° Isabelle-Marie, dame de Terstrycke, épousa à Gand, à Saint-Michel, le 23 octobre 1685, Jean-Pierre *Christyn*, seigneur de Schriek et de Gootloo, secrétaire au conseil de Brabant, né à Bruxelles, baptisé à Sainte-Gudule le 12 juillet 1632, créé chevalier en 1693, veuf de Marie-Barbe Lodewyckx, décédé même paroisse le 24 mai 1717, ayant épousé en troisièmes noces Hélène-Gommarine de Brouchoven, en 1694 ;

3° Martin, né à Gand, baptisé à Saint-Bavon le 25 janvier 1664, mourut le 22 avril 1666 et fut inhumé à Saint-Jacques ;

4° François-Ignace, qui suivra après son frère ;

5° Justine-Marie, baptisée à Saint-Michel le 10 avril 1668, décédée le 22 août 1710, avait épousé Emmanuel-Guillaume *de Wilde*, seigneur d'Erondeghem et d'Otterghem, né le 15 août 1667, décédé le 8 août 1716, fils de Ferdinand, seigneur des mêmes lieux, anobli en 1664, et de Philippine Van der Looren ;

6° Barbe-Thérèse, baptisée à Saint-Michel le 5 décembre 1673.

IV. Laurent-François Werbrouck, seigneur de Stratenhoven et de Hundelghem, fut, le 28 août 1698, à Ardoye,

Digitized by Google

parrain de l'enfant de François *Werbrouck* et de Jeanne de la Rue. Sa femme fut la marraine.

La descendance de ce François *Werbrouck* n'est pas rapportée ici, ni dans la seconde famille avec laquelle il a le bisaïeul commun, et pour bisaïeule Anne *van den Bussche*, tandis que le seigneur de Stratenhoven a pour bisaïeule, comme nous l'avons vu, Jeanne *van den Bussche*.

La descendance de ce François *Werbrouck* est actuellement représentée par le lieutenant *Werbrouck*, né à Gand le 7 novembre 1855, aide-de-camp du lieutenant-général baron Jolly.

Né à Gand le 10 décembre 1657, Laurent-François mourut dans la même ville le 15 octobre 1748, et fut inhumé à Saint-Michel. Il avait épousé en premières noces, le 30 janvier 1695, Marie-Anne-Bernardine *Stauthals*, née le 20 août 1671, décédée le 27 octobre 1708, fille de Pierre, seigneur de Ten Hove, conseiller au conseil de Flandre, et d'Agnès-Thérèse le Prince ou de Prince.

Il épousa, en secondes noces, Anne-Marie *Palinck*, née en 1697, décédée à Gand le 22 décembre 1777, et inhumée aussi à Saint-Michel.

Nous ne connaissons qu'un fils du premier lit : Pierre-Léonard, né à Gand et baptisé à Saint-Michel, le 15 juillet 1705, dont nous ignorons la destinée.

IVbis. François-Ignace Werbrouck, seigneur de Ruyschaevere, né à Gand, baptisé à Saint-Michel le 5 mars 1667, y décédé le 27 avril 1730, fut inhumé dans la même église.

Il avait épousé à l'église de Notre-Dame de la même ville, le 27 juillet 1704, Marie-Anne-Joseph *d'Hane*, baptisée à Saint-Michel le 28 avril 1681, décédée le 12 mars 1755 et inhumée à Saint-Michel, fille de Gérôme-Sébastien, seigneur de Bersé, etc., bailli de la cour féodale de Flandre, premier conseiller pensionnaire de Gand, et de Marie-Philippine de Wilde.

Digitized by Google

Ils eurent, nés à Gand :

1° Marie-Madeleine, baptisée à Saint-Sauveur le 25 mai 1705, décédée en célibat à Thielt, le 15 août 1769;

2° Marie-Anne-Catherine, baptisée en mai 1708 à Saint-Sauveur, mourut en célibat le 5 septembre 1781 et fut inhumée à Saint-Michel;

3° François-Antoine, baptisé à Notre-Dame le 3 octobre 1709, décédé en célibat le 21 avril 1775 et inhumé dans le chœur de l'église Saint-Michel.

Nous ignorons s'il y a d'autres enfants.

Armes : de gueules au lion d'or armé et lampassé d'azur. *Heaume* non couronné. *Cimier* : un lion naissant d'or.

I^bis. Laurent Werbrouck, mourut à Ardoye et le partage de ses biens nous apprend qu'il mourut le 11 septembre 1603, ayant épousé en premières noces Jossine *Snouck*, et en secondes noces Anne *van den Bussche*. Elle était fille de Jean, bailli d'Oostcamp, et veuve de Mathieu van Caloen, qualifié de chevalier. Etant veuve elle épousa Pierre Bruneel.

Il eut, outre un fils, Jean, et une fille, le fils qui suit du second lit :

Digitized by Google

II. Laurent Werbrouck, bailli d'Ardoye, né sans doute à Ardoye, épousa en premières noces Barbe *Bouckaert*, sœur de Josse Bouckaert, huitième évêque d'Ypres, et en secondes noces Barbe *Canneyt*.

Ils eurent, nés à Ardoye :

1° Pierre, dont l'acte de naissance n'a pas été retrouvé, prêtre, chanoine de la cathédrale d'Ypres;

2° Martin, né le 20 mars 1620, décédé à Louvain le 12 janvier 1641 ;

3° Josse, qui suit;

4° Anne, religieuse à Berghes-Saint-Winoc, née le 22 février 1624;

5° Agnès, née le 6 mai 1626 ;

6° Adrien, décédé sans postérité, avait épousé Marie *De Bruyn;*

7° Gilles, bailli d'Ardoye, né le 4 mai 1631, épousa Anne *Logge*, dont il eut, nés à Ardoye :

A. Catherine, née le 10 août 1660;

B. Anne-Marie, née le 15 septembre 1661 ;

C. Dieudonnée, née le 21 novembre 1662;

D. Claire-Jacqueline, née le 11 janvier 1665;

E. François, né le 20 mars 1668, épousa Jeanne *de la Rue*, dont il eut, nés à Ardoye, un grand nombre d'enfants, et dont la postérité continue comme nous l'avons déjà dit. C'est de lui qu'il est question dans la famille qui précède.

8° Geneviève, née le 9 novembre 1633.

Du second lit :

9° Thérèse, baptisée le 30 mai 1641, ayant pour parrain l'évêque d'Ypres.

On lui attribue aussi :

Eléonore, qui épousa Jacques-Antoine *Logge*, bailli de Lichtervelde.

A la même époque (1625) on trouve à Ardoye des personnes qui ont avec ce degré des liens de parenté assez rapprochés mais que nous ne savons déterminer :

Digitized by Google

Adrien, époux 1° de Barbe N.; 2° d'Elisabeth N.;
Antoine, époux de Maria N.;
Jean, époux de Maria van Eeckoute;
Jean, époux de Marguerite Cloet;
Bertrand, époux de Marie Stevens;
Jean, époux de Martine N.;
Pierre, époux de Marguerite Kimpe;
Jude, époux de Judith De Ries.

III. Josse Werbrouck, conseiller pensionnaire de la salle et châtellenie d'Ypres, né à Ardoye le 2 décembre 1621, décédé le 26 octobre 1680 et inhumé à Saint-Martin, épousa Anne-Marie *Hilfort* ou *Ilfort*.

Ils eurent, baptisés à Saint-Martin d'Ypres :
1° Josse-Henri, qui suit;
2° Adrien-Laurent, baptisé le 5 septembre 1655;
3° Corneille-Jacques, baptisé le 16 octobre 1657;
4° Anne-Catherine, baptisée le 29 janvier 1660;
5° Marie-Agnès, baptisée le 8 janvier 1663;
6° Pétronille-Thérèse, baptisée le 20 mars 1665;
7° Ignace-Albert, baptisé le 1er juin 1668;
8° François-Joseph, baptisé le 3 juillet 1671.

IV. Josse-Henri Werbrouck, licencié ès-lois, premier conseiller pensionnaire et greffier de la salle et châtellenie d'Ypres et syndic de cette châtellenie, était un jurisconsulte renommé.

Né à Ypres le 20 septembre 1653, baptisé à Saint-Martin le 24 suivant, ayant pour parrain son grand-père, Laurent Werbrouck; décédé le 3 mai 1728 et inhumé dans l'église de Saint-Martin, où se trouve son épitaphe, avait épousé en premières noces, à Ypres, à Saint-Nicolas, le 7 octobre 1679, Thérèse *Queval*, née le 12 février 1651, baptisée dans cette église et décédée le 11 mai 1690, fille de Nicolas, seigneur de Bervutte et de Pladyssch, et de Marie Strabant, sa deuxième femme. En secondes noces, le 8 janvier 1692, à l'église Saint-Pierre, Constance *Adriaensens*, née le 6 mai 1652 et baptisée

Digitized by Google

dans cette église, décédée le 23 janvier 1718, fille de François, anobli en 1665, et de Claire Fourment.

Josse Werbrouck fut inhumé à la cathédrale de Saint-Martin, où l'on voit sa tombe, et l'épitaphe rappelle ses deux femmes et la date de leur décès.

Dans la même église se trouve la tombe de Thérèse Queval et de ses filles, Isabelle et Thérèse, inhumées près de leur mère.

Il eut, du premier lit, baptisés à Saint-Martin :

1° Josse, qui suit ;

2° Anne-Thérèse, baptisée le 30 novembre 1681, décédée à Ypres le 18 janvier 1764, avait épousé à Saint-Martin le 1er février 1707, François-Ignace *de Visch*, fils de Richard-Guillaume.

3° Joseph-Ignace, baptisé le 1er mai 1683, décédé le 3 avril 1709 et inhumé à Saint-Martin ;

4° Isabelle-Thérèse-Victorine, baptisée le 25 février 1685, décédée même paroisse, le 26 décembre 1755 et inhumée près de sa mère ;

5° Thérèse-Elisabeth, née en 1687, inhumée près de sa mère ;

6° Marie-Jeanne, baptisée le 11 avril 1690, décédée le 27 avril 1704 et inhumée près de sa mère.

Du second lit :

7° Joseph-Anselme-François, baptisé le 10 octobre 1692, prêtre, curé, chanoine, vicaire-général de la cathédrale d'Ypres, évêque de Ruremonde le 29 septembre 1743, nommé le 12 mars 1746 XIVe évêque d'Anvers, où il mourut le 24 décembre 1747. Il avait pris pour devise : FORTITER ET SUAVITER.

V. Josse-Joseph Werbrouck, échevin de la salle et châtellenie d'Ypres, baptisé dans cette ville le 2 juillet 1680, à Saint-Martin, eut pour parrain son grand-père, Josse Werbrouck, qui mourut quelque temps après.

Il épousa Angéline-Judith *van Daele*.

Digitized by Google

Ils eurent, nés à Ypres :

1° Anne-Constance, baptisée le 1er août 1708 à Saint-Martin, eut pour parrain son grand-père, Josse-Henri Werbrouck ;

2° Constance-Angeline, baptisée le 14 juin 1710, à Saint-Nicolas;

3° Joseph-François-Richard, qui suit.

VI. Joseph-François-Richard Werbrouck, licencié ès-lois, avocat au conseil de Flandre, avocat des états de cette province, né à Ypres le 14 mars 1712, baptisé à Saint-Nicolas, eut pour parrain son oncle le futur évêque d'Anvers. La mention de ce fait est relatée en marge de l'acte : *Modo episcopus* 1743, 29a *septembris. Rurmondanus quem Deus in secula conservit. Obiit episcopus Antwerpiensis.*

Il mourut à Anvers le 9 juillet 1759, ayant épousé dans cette ville, le 14 mai 1748, Catherine-Françoise *Grigis*, née à Anvers le 1er janvier 1721, y décédée le 26 décembre 1795, fille de Jean-Baptiste et de Marie Muytinckx. Elle était veuve, lors de son mariage, d'Ignace de Vos, son cousin germain.

Ils eurent, nés à Anvers :

1° Barbe-Françoise-Joséphine, née le 7 avril 1749, décédée à Berchem le 20 août 1810, avait épousé à Anvers, le 1er septembre 1772, Ferdinand-Charles *van Pruyssen*, fils de Ferdinand-Herman-Joseph et de Marie-Anne de Wilde;

2° Jean-Etienne-Augustin-Joseph, qui suit;

3° Joseph-François-Engelbert, docteur en théologie, primus à l'Université de Louvain, fut anobli avec ses frères par lettres patentes indiquées ci-dessous. Président du Collège impérial, trésorier-général de l'administration des pauvres et doyen de la cathédrale d'Anvers en 1785.

Né à Anvers le 15 janvier 1752, baptisé à Notre-Dame (sud), il mourut en émigration, le 17 novembre 1801, à Ysselstein (Hollande);

4° Nicolas-Joseph-Richard, auteur de la deuxième branche;

Digitized by Google

5° Anne-Marie, née en septembre 1755, décédée en 1757;

6° Jean-Baptiste, né à Anvers en 1757, décédé au berceau;

7° Pierre-Joseph-Anselme, auteur de la troisième branche;

8° Angéline-Catherine-Antoinette-Joseph, née à Anvers en avril 1759, y décédée le 22 mars 1761.

VII. Jean-Etienne-Augustin-Joseph Werbrouck, seigneur d'Ingenhoven, fut anobli avec ses frères le 14 novembre 1779. Voici un extrait des lettres patentes :

MARIE-THÉRÈSE, etc... De la part de nos chers et bien-aimés Jean-Etienne-Augustin-Joseph Werbrouck, établi en notre ville d'Anvers; Joseph-François-Engelbert Werbrouck, licencié en droit (en théologie) et président au Collège Impérial en notre université de Louvain; Nicolas-François-Richard Werbrouck, conseiller du mont de piété dans notre dite ville, et Pierre-Joseph-Anselme Werbrouck, frères, nous a été très humblement représenté qu'ils seroient fils de Joseph-François-Richard Werbrouck, natif d'Ypres, en notre province et comté de Flandres, et de Catherine-Françoise Grigis, native d'Anvers, que leur dit père seroit issu d'une des plus honorables familles consulaires de la ville d'Ypres, vu que leur grand-père Josse-Joseph Werbrouck, qui auroit été allié avec Angéline-Judith van Daele, y auroit déservi pendant nombre d'années une des places d'échevin de la sale et châtellenie du dit Ypres et que leur grand-oncle paternel, Joseph-Anselme-François Werbrouck auroit été nommé à l'évêché de Ruremonde, et trois ans après, en considération de son mérite distingué, à l'évêché d'Anvers, où il seroit mort le 24 décembre 1747, regretté de toutes ses ouailles; que le dit Josse-Joseph et le même évêque, son frère, auroit été fils de Josse-Henri Werbrouck, conseiller pensionnaire de la dite sale et châtellenie d'Ypres, place que leur ayeul Josse Werbrouck auroit également déservie pendant de longues années, s'étant tous acquittés avec honneur des devoirs de leurs employs, ce qui se vérifieroit par

Digitized by Google

le certificat des bailli et échevins de la dite sale et châtellenie d'Ypres, qui nous a été présenté et que comme le frère germain de leur mère Nicolas-François-Joseph *Grigis* a été honoré des lettres patentes de noblesse, eux supplians, animés d'un respectueux attachement pour Notre auguste Maison, n'auroient rien plus à cœur que d'obtenir une pareille illustration; Nous suppliant à ces causes, en toute soumission, de daigner leur accorder, tant pour eux que pour leurs descendants légitimes, le titre et degré de noblesse au port des armoiries dont leurs ayeux se seroient toujours servis qui sont, etc.

Donné à Vienne, le 14 novembre 1779.

Sous l'empire, il devint maire de la ville d'Anvers et chevalier de la Légion d'honneur.

Né à Anvers et baptisé à Notre-Dame sud, le 24 avril 1750, il mourut dans la même ville le 16 décembre 1813, ayant épousé en premières noces, à Anvers, le 17 avril 1770, Anne-Françoise-Thérèse-Josèphe *Le Grelle*, née à Anvers le 21 mai 1741, y décédée le 21 décembre 1793, fille de Jean-François, juge de la chambre des Tonlieux, et de Marie-Isabelle de Broëta.

En secondes noces il épousa, le 28 avril 1795, Marie-Hélène-Begge *Bosso*, fille d'Ignace et de Marie Rombaut.

Il eut du premier lit, nés à Anvers :

1° Catherine-Anne-Françoise-Josèphe, née le 9 et baptisée à Notre-Dame sud le 10 janvier 1771, décédée à Anvers le 6 mars 1810 et inhumée à Berchem, avait épousé, le 19 mai 1807, à Anvers, François-Henri-Joseph *Carpentier*, né dans cette ville et baptisé à Saint-Georges le 14 septembre 1761, y décédé le 17 juin 1843, veuf de Joséphine-Caroline-Colette Eelkens (voyez *Carpentier*, p. 62, 5°);

2° Marie-Josèphe, baptisée le 20 novembre 1771, décédée le 31 décembre 1774;

3° Jean-Ferdinand, qui suit;

4° Thérèse-Josèphe, baptisée le 1er février 1774, décédée le 25 novembre 1818 et inhumée à Berchem;

Digitized by Google

5° Joseph-Emmanuel, a été conseiller communal pendant 35 ans, président du tribunal de commerce, membre de la seconde chambre des Etats-généraux en 1820 et 1821, membre du Congrès et chevalier de l'ordre de Léopold. Né le 1er février 1775, il mourut à Anvers le 7 avril 1850, ayant épousé dans cette ville, le 1er septembre 1801, Marie-Anne-Caroline-Josèphe *Pieters*, née aussi à Anvers le 9 janvier 1776, décédée au château de Roye le 19 mars 1819, et inhumée à Berchem, fille de Joseph et de Suzanne Deeman.

Ils eurent :

A. Joséphine-Jeanne-Caroline ;

B. Adélaïde-Marie-Anne, épousa Louis-Eugène *Verlinck*, né à Bruges en 1813, décédé à Berchem le 1er avril 1880 ;

C. Marie-Jeanne-Joséphine, décédée au château de Roye, le 10 novembre 1839.

6° Julienne-Françoise-Jacqueline, baptisée le 24 février 1777, décédée le 19 octobre 1826, et inhumée à Berchem ;

7° Charles-Guillaume-Antoine, baptisé le 18 mars 1778, décédé le 1er juin suivant ;

8° Charles-Jean, baptisé le 8 octobre 1779, décédé à Anvers le 30 juillet 1851, y avait épousé, le 31 avril 1808, sa cousine germaine, Barbe-Françoise-Marie *van Pruyssen*, née aussi à Anvers, baptisée le 29 décembre 1782 ;

9° Joseph-François-Engelbert, baptisé le 27 janvier 1781, décédé le 7 juin suivant ;

10° Frédéric-Louis-Joseph, baptisé le 18 novembre 1784, décédé à Anvers le 28 juin 1855, ayant épousé dans cette ville, le 24 novembre 1810, Marie-Elisabeth-Antoinette-Josèphe *Cambier*, baptisée le 21 mars 1796, décédée dans la même ville le 23 novembre 1859, fille d'Antoine-Pierre-Edouard-Joseph et d'Elisabeth Oosten.

Ils eurent :

A. *Athalie*-Marie-Elisabeth-Joséphine, née à Anvers le 22 septembre 1811, décédée sans alliance ;

B. *Marie*-Amélie, née à Anvers le 22 mai 1817 ;

Digitized by Google

C. Frédéric, décédé le 28 juin 1855.

11° Marie-Catherine-Joseph, baptisée le 29 mars 1786, décédée à Berchem le 23 juin 1859, épousa dans cette ville, le 20 mai 1806, son cousin germain, Joseph-Nicolas *Werbrouck*, de la deuxième branche ci-après;

12° Marie-Hélène, baptisée le 8 février 1795, décédée à Anvers le 20 juin 1802.

VIII. Jean-Ferdinand Werbrouck, qu'on dit avoir été directeur des droits-réunis à Gand, était né à Anvers, où il fut baptisé le 8 février 1773, et mourut le 27 mai 1840. Il fut inhumé à Berchem et avait épousé Thérèse *Slagmolen*, dont il eut :

1° Jean-François; 2° Natalie, qui épousa Henri *de Roovere;* 3° Marie-Eulalie; 4° Joseph-Charles-Adolphe; 5° Marie-Thérèse-Josèphe, qui épousa à Anvers, le 2 juillet 1851, Jacques *van Biescom*; 6° Nicolas-Julien-Etienne; 7° François-Joseph-Jean, décédé en Algérie; 8° Félix-Ferdinand-Jean.

La descendance de ce degré n'a pas été retrouvée.

DEUXIÈME BRANCHE

VIIbis. Nicolas-François-Richard Werbrouck, conseiller-assesseur du mont-de-piété d'Anvers, membre de la chambre de commerce, anobli avec son frère aîné, était né à Anvers, baptisé à Notre-Dame sud, le 12 avril 1753, décédé dans cette ville le 17 octobre 1814, et inhumé à Borsbeek. Il avait épousé à Saint-Jacques de la même ville, le 2 mai 1781, Jeanne-Thérèse-Cornélie *Carpentier*, née aussi à Anvers, baptisée le 27 juin 1757, à Saint-Georges, décédée à Cappellen le 27 février 1842. (Voyez Carpentier, p. 62.)

Ils eurent, nés à Anvers :

1° Auguste, qui suit;

2° Joséphine-Thérèse-Norbertine, baptisée le 27 mai 1783, décédée à Anvers le 9 juin 1798;

3° Joseph-Nicolas, fit partie en 1811 de la garde d'honneur

Digitized by Google

pour la naissance du roi de Rome avec son frère Louis. Né le 23 décembre 1784, décédé à Berchem le 11 novembre 1859, il avait épousé à Anvers, le 20 mai 1806, sa cousine germaine, Marie-Catherine-Josèphe *Werbrouck*, que nous venons de voir au degré VII de la branche aînée. Ils eurent :

A. Hippolyte-Joseph-Jean, né à Anvers le 24 février 1807, a servi dans la cavalerie et mourut à Berchem le 20 octobre 1832;

B. Elisabeth-Marie-Joséphine, née à Deurne le 14 septembre 1808;

C. Théodore-Joseph-Auguste, né à Anvers le 30 octobre 1809, y décédé le 2 février 1875;

D. Alphonse-Jean-Auguste, né à S'Graven-Wesel le 4 janvier 1815.

4° Louis-Nicolas-Joseph, auteur du premier rameau;

5° Philippe-Nicolas-Joseph, né le 12 octobre 1788, décédé le 9 avril 1790, et inhumé à Saint-Georges;

6° Ferdinand-Nicolas-Joseph, obtint le 1er novembre 1824, reconnaissance de noblesse et figure sur la première liste officielle publiée en 1825, en même temps que son frère aîné.

Il avait servi sous le premier empire, désigné d'office, pour entrer dans le 1er régiment des gardes d'honneur (créé par Napoléon), en qualité de brigadier (1813), il fut nommé sous-lieutenant l'année suivante et quitta à la chute de l'empire.

Né à Anvers, baptisé le 12 août 1790 à Saint-Georges, il est décédé à Malines le 14 mai 1855, et avait épousé à Anvers, le 21 janvier 1818, Jeanne-Barbe-Marie-Mélanie *de Wael*, qui fut dame d'honneur de la reine des Pays-Bas et de la princesse Marianne pendant leur séjour à Anvers. Née à Anvers en 1817, elle mourut à Wyneghem le 31 janvier 1836, et était fille de l'écuyer Ignace-Joseph et de Pétronille van der Aa, veuve de Ferdinand Ullens.

Ils eurent :

Digitized by Google

A. Mélanie-Jeanne-Thérèse, née à Anvers le 21 mars 1819, décédée à Schaerbeek le 25 avril 1887, avait épousé à Malines, le 6 mai 1841, *Auguste*-Hyacinthe-Joseph-Ghislain *de Cannart d'Hamale*, né à Malines le 26 janvier 1802, y décédé le 18 décembre 1860 (voyez l'*Annnaire* de 1882, p. 127);

B. Ferdinand-Auguste-Marie, né à Anvers le 5 juin 1821, mourut à Malines le 25 janvier 1877, sans avoir contracté d'alliance.

7° François-Nicolas-Joseph, entra dans l'armée, sous l'empire, et fut nommé sous-lieutenant au 10e régiment de chasseurs à cheval, en 1809; il fut attaché comme capitaine à l'état-major du duc de Rovigo, et était chevalier de la Légion d'honneur du 5 avril 1814.

Né à Anvers le 13 septembre 1791, baptisé à Saint-Georges, il mourut dans la même ville le 12 février 1827, y ayant épousé, le 24 avril 1816, Zoé-Catherine *d'Henssens*, décédée à Anvers le 3 juin 1849, fille de Michel et de Marie-Jeanne-Ghislaine de Meulenaer qui contracta une seconde alliance. (*Annuaire* de 1889, p. 110.)

Ils eurent:

A. Hugues-Bernard, né à Anvers le 16 mai 1817, eut pour parrain Hugues-Bernard Maret, duc de Bassano, mourut par accident étant tombé dans une chaudière, à la ferme de Droite (au château d'Hulckenrode à Wommelghem).

B. François-Marie-Auguste, né à Wommelghem le 15 octobre 1818, mourut à Alger le 4 avril 1859.

8° Eugène-Nicolas-Joseph, baptisé le 30 octobre 1792, mourut le 18 décembre 1797;

9° Jeanne-Anne-Marie, baptisée le 4 février 1794, avait épousé à Anvers, le 21 octobre 1824, Richard-Charles-Hubert *Vlemincx*, officier dans l'armée, né à Jodoigne le 13 octobre 1793, décédé à Folx-les-Caves le 29 octobre 1864, fils de Mathias-Hubert, major au service de la maison d'Autriche, et de Claire Vlemincx, sa cousine germaine;

Digitized by Google

10° Nicolas-Jean-Joseph, baptisé à Anvers le 18 avril 1796, mourut à Paris le 14 octobre 1811, étant aux études;

11° Gustave-Nicolas-Joseph, auteur du deuxième rameau.

VIII. Auguste-Alexandre-Joseph Werbrouck, membre des états provinciaux pour l'ordre des villes.

Né à Anvers, baptisé le 18 mai 1782, décédé dans cette ville le 1er février 1857, y avait épousé, le 6 novembre 1804, Marie-Catherine-Antoinette *de Broëta*, née aussi à Anvers et baptisée le 18 février 1779, décédée à Berchem le 14 mars 1860, fille de Joseph-Guillaume et de Marie-Caroline Muytinckx.

Ils eurent :

1° Eugène-Auguste-Joseph, né à Wommelghem le 20 septembre 1805, mourut au château de Roose-Kapel (Wommelghem) le 8 janvier 1827, et fut inhumé à Borsbeeck;

2° Florent-Alphonse-Charles-Auguste, né à Anvers le 28 février 1807, décédé à l'île de Saint-Domingue, le 28 octobre 1843;

3° Napoléon-Adolphe-Nicolas-Joseph, né à Anvers le 7 mars 1809, décédé le 7 mars 1815, et inhumé à Borsbeek;

4° Sidonie-Marie-Augustine-Joséphine, née à Anvers le 11 mai 1813, décédée au château de Roose-Kapel le 31 juillet 1835, avait épousé, le 7 janvier précédent, André-Hyacinthe *Chantraine*, né le 11 mars 1798, décédé à Anvers le 5 août 1873;

5° Emilie-Reine-Marie-Joséphine, sœur jumelle de Sidonie, décédée au château de Roose-Kapel le 31 janvier 1832;

6° Mélanie-Jeanne-Thérèse, née à Anvers le 21 mars 1819, décédée au berceau;

7° Ferdinand-Auguste-Marie, né à Anvers le 5 juin 1821, décédé au berceau;

8° Auguste-Louis-Joseph-Ernest, qui suit.

IX. Auguste-Louis-Joseph-Ernest Werbrouck, ancien officier de la garde civique, né à Anvers le 15 mars 1823, y décédé le 25 juillet 1887, avait épousé dans la même ville, le

Digitized by Google

2 mai 1854, Emilie-Caroline-Marie-Josèphe *Werbrouck*, née le 10 janvier 1815, décédée à Duffel le 1er août 1878, sa cousine, qui est citée à la troisième branche.

Ils eurent :

1° *Armand*-Auguste-Emile-Marie, qui a obtenu reconnaissance de noblesse le 5 octobre 1889. Il est né à Anvers le 31 janvier 1855,

2° *Marie*-Emilie-Josèphe, née à Anvers le 22 mars 1856, y épousa, le 3 novembre 1877, *Jean*-Clément *Baesens*, né à Brasschaet le 10 mai 1849, capitaine commandant d'artillerie depuis 1887, décoré de la croix civique, fils de Joseph-Clément et de Marie-Guillelmine Boele.

Premier rameau.

VIII s. Louis-Nicolas-Joseph Werbrouck, a obtenu reconnaissance de noblesse le 1er novembre 1824, et figure sur la première liste officielle publiée en 1825.

Conseiller communal de Wyneghem, lieutenant-colonel de la garde civique du canton de Santhoven, il était né à Anvers, baptisé à Saint-Georges, le 24 août 1786, décédé à Malines le 25 mars 1861, et avait épousé à Anvers, le 18 avril 1809, Thérèse-Antoinette *de Meulenaer*, née aussi à Anvers, baptisée à Notre-Dame nord, le 27 mai 1776, y décédée le 4 juin 1851. (Voyez l'*Annuaire* de 1889, première partie, p. 112.)

Il épousa en secondes noces, à Portes (Gard), le 12 avril 1852, la baronne Léopoldine *de Honrichs de Wolfswarfen*, née à Runstadt, en Moravie, en 1791.

Il eut du premier lit :

1° Edmond-Louis-Charles, qui suit ;

2° *Louise*-Reine-Thérèse, née à Wyneghem le 14 mars 1811, décédée à Anvers le 16 février 1888 ;

3° Robert-Louis-Auguste, né au château de Pull (à Wyneghem), le 25 octobre 1813, décédé à Anvers le 5 mars suivant et inhumé à Wyneghem ;

4° *Emile*-Louis-Nicolas, né à Wyneghem le 23 octobre 1815, est décédé en célibat, à Deurne, le 12 février 1886 ;

Digitized by Google

5° Olympe-Zoé, née à Wommelghem le 23 août 1817, y décédée le 27 du même mois ;

6° *Alfred*-Louis-Ferdinand, entra dans l'armée en 1838, devint sous-lieutenant de cavalerie en 1851 et prit sa retraite pour motif de santé en 1867, étant capitaine depuis 1862. Né à Wyneghem le 18 juin 1819, il est décédé à Schaerbeek le 30 janvier 1884. Nous n'avons pas de détails sur sa descendance.

IX. Edmond-Louis-Charles Werbrouck, né à Anvers le 2 février 1810, décédé à Ems (Allemagne), le 11 juin 1870, avait épousé à Anvers, le 27 août 1834, Marie-Jeanne-Catherine *Geens*, née aussi à Anvers, le 8 juin 1805, décédée à Bruxelles, fille de Jean-Antoine-Charles et de Marie-Thérèse Willemaers.

Ils eurent :

1° Edmond, qui suit ;

2° Ernest-Stanislas, né à Anvers le 7 janvier 1839, décédé à Paris, en célibat ;

3° Herminie-Marie-Joséphine, née à Anvers le 22 avril 1841, décédée à Paris, en célibat, en avril 1876.

X. *Edmond*-Antoine-Louis Werbrouck, né à Louvain le 1er mai 1835, épousa à Paris, le 15 juillet 1874, la princesse Alexandrine *Soutzo*, née à Bucharest le 9/21 février 1855, fille du prince Alexandre-Nicolas et de Marie Olideano.

Ils ont :

1° *Henri*-Alexandre-Edmond, né à Paris le 22 juillet 1875 ;

2° Marie-Georges-Gaston-Ernest, né à Paris le 16 juin 1876 ;

3° Renée-Marguerite-Elisabeth, née à Orcey (Seine-et-Oise), au château de Belleville, le 30 octobre 1878 ;

4° Marcelle-Eugénie-Léontine, née à Paris le 18 juin 1881 ;

5° Andrée-Marie-Edmée-Armandine, née à Paris le 25 février 1884 ;

6° Marguerite-Nicolle-Roscane-Michelle, née à Paris le 5 juin 1886.

Digitized by Google

Second rameau..

VIII[ter]. Gustave-Nicolas-Joseph Werbrouck, ancien major de la garde civique d'Anvers, né dans cette ville le 13 juin 1799, y décédé le 6 novembre 1865, avait épousé, en premières noces, Catherine *Van Bouwel*, alors veuve. Il épousa, en secondes noces, à Anvers, le 17 février 1846, Henriette-Catherine *Middegaels*, née dans cette ville le 26 décembre 1816, y décédée le 25 avril 1889, fille d'Albert et d'Anne-Thérèse-Joséphine van Roie.

Il eut du premier lit :

1° Pierre, né à Anvers le 16 janvier 1832, y décédé le 15 avril 1875, avait épousé dans cette ville, le 9 novembre 1870, Marie-Rosalie *Smets*, née à Diest le 17 août 1843, dont il n'eut pas d'enfants ;

2° Gustave-Léon-Nicolas, né à Bruxelles le 10 mai 1841, y épousa, le 15 mai 1875, Marie-Louise *Dorléans*, née à Menetou (France, Loir-et-Cher), le 1er mai 1842, fille de Louis et de Hortense Bigot.

Ils ont au moins un fils : Louis-Eugène-Ernest, né à Menetou, en 1875 ;

3° Victor-Joseph-Gustave, né à Berchem le 9 février 1844, décédé à Anvers le 21 mars 1877, y avait épousé, le 23 mai 1865, Charlotte-Jeanne *van den Branden*, née dans cette ville le 8 mai 1844.

Ils eurent, outre deux enfants morts en bas âge, nés à Anvers : *A*. Marie-Victoire-Constance, née le 19 septembre 1866 ; *B*. Malvina-Elisa-Guillemine-Victoire, née le 5 avril 1868 ; *C*. Delphine-Elisa-Josèphe, née le 11 mars 1870 ; *D*. Gabrielle-Florentine-Jeanne, née le 25 août 1872.

Du second lit :

4° Albert-Gustave-Nicolas, né à Berchem le 10 décembre 1846, décédé le 16 mai 1848 ;

5° Jules-Gustave-Richard, qui suit ;

6° Albert-Henri-Gustave, né à Berchem en 1850, est décédé à Anvers le 16 juin 1876 ;

Digitized by Google

7° Léon-Gustave-Nicolas, né à Berchem le 25 novembre 1853, épousa à Anvers, le 8 janvier 1876, Marie-Louise-Philippine *van den Eynde*, née dans cette ville le 19 février 1857 ;

8° Arthur-Joseph-Gustave, né à Berchem le 23 mars 1857, épousa à Anvers, le 23 octobre 1886, Jeanne-Jacqueline-Florentine *van den Eynde*, née dans cette ville le 9 décembre 1866.

IX. *Jules*-Gustave-Richard Werbrouck, a obtenu, le 5 octobre 1889, reconnaissance de noblesse.

Né à Berchem le 10 mars 1849, il entra dans l'armée en 1866; sous-lieutenant en 1873, il prit sa retraite pour motif de santé en 1885 et fut nommé capitaine la même année.

Il a épousé à Namur, le 2 mai 1877, Anna-Thérèse-Désirée *Tonglet*, née dans cette ville le 17 mai 1854, fille de Pierre et d'Emilie Wautlet.

Ils ont :

1° Pierre-Albert-Désiré, né à Bourg-Léopold le 14 février 1878;

2° *Marthe*-Emilie-Joséphine, née à Namur le 10 décembre 1879;

3° Gaston-Louis, né à Liége le 22 février 1884.

TROISIÈME BRANCHE

VII[ter]. Pierre-Joseph-Anselme Werbrouck, anobli avec ses frères, devint grand-aumônier de la ville d'Anvers, en 1785 et aumônier de la maison des orphelins.

Né à Anvers. baptisé à Notre-Dame sud, le 5 août 1757, décédé dans cette ville le 1er janvier 1829, et inhumé à Berchem, épousa à Anvers, en premières noces, le 14 décembre 1779, Julienne-Jacqueline-Augustine *Grigis*, sa cousine germaine, née à Anvers, baptisée le 17 juin 1753, y décédée le 21 décembre 1786 et inhumée à Saint-Laurent.

En secondes noces, à Wommelgem, le 28 août 1787, Caroline-Thérèse-Josèphe-Françoise *Carpentier*, née aussi à

Digitized by Google

Anvers, baptisée à Saint-Georges le 16 janvier 1758, décédée dans la même ville le 1er janvier 1848. (Voyez *Carpentier*, p. 62.)

Il eut du premier lit sept enfants, morts en naissant, ou quelques jours après.

Il eut de son second mariage :

1° Pierre-Alexandre-Joseph, entré dans l'armée en 1809, devint capitaine du génie, chevalier de l'ordre de la Légion d'honneur. Né à Anvers, baptisé le 1er juin 1789, il mourut en Russie, à Wilna, le 12 décembre 1812, tué par un parti de cosaques ;

2° Paul-Alexandre-Joseph-Antoine, qui suit ;

3° Caroline-Barbe-Thérèse, née à Anvers le 27 juillet 1792, décédée à Douai (France) le 6 novembre 1833 ;

4° Thérèse-Joséphine, née à Anvers le 18 août 1793, décédée subitement dans la même ville le 11 décembre 1841, et inhumée à Berchem ;

5° Alexandre-Ferdinand-Joseph-Antoine, a été désigné d'office, en 1813, pour être garde d'honneur et servait en cette qualité sous l'empire. Né à Anvers et baptisé le 24 juillet 1795, il y est décédé le 3 mars 1878, ayant épousé en premières noces, à Ixelles, le 11 novembre 1868, Constance-Rosalie *Carpentier*, veuve de Joseph-François Rossart, née à Anvers le 2 novembre 1810, y décédée le 9 août 1869. (Voyez *Carpentier*.) En secondes noces, il épousa Christine *de Sadeleer*.

Il eut du second lit un fils : Théodore-Corneille.

6° Félicité-Marie-Françoise, née à Anvers le 10 décembre 1796, décédée à Nevers (France) le 29 novembre 1867, épousa à Paris, le 29 janvier 1835, Gabriel *Mossé*, ingénieur en chef des ponts et chaussées, directeur de ce corps dans la Nièvre, chevalier de la Légion d'honneur, né à Carpentras le 19 novembre 1780, décédé à Calais le 9 août 1839, fils de Jean et de Sépora Naquet.

7° Edouard-Nicolas-Joseph, fut désigné en 1813 pour être

Digitized by Google

élève *à la Flèche* et en sortit à la chute de l'empire. Né à Anvers le 3 décembre 1797, y décédé le 15 novembre 1860, il avait épousé à Anvers le 22 juin 1841, Marie-Thérèse *Stappaerts*, veuve de Philippe-Jean van Douveren, née aussi à Anvers, y décédée le 20 mai 1879, fille d'Aloïs-Vincent et de Marie-Catherine-Amélie de Kersmaekers.

Nous ne connaissons pas leur descendance, si elle existe;

8° Fortuné-Jean-Joseph, né à Anvers le 13 janvier 1803, décéda à Samarang (île de Java) le 21 octobre 1825, étant au service militaire comme sous-officier;

9° Richard-Auguste-Joseph, né à Anvers le 30 juin 1805;

10° Constantin-Ferdinand-Joseph, né à Anvers le 16 juillet 1806, y décédé le 5 décembre 1876;

11° Justine-Marie-Alexandrine, née à Anvers le 27 avril 1808.

VIII. Paul-Alexandre-Joseph-Anselme Werbrouck, aumônier de l'église Saint-Jacques, né à Anvers le 30 juin 1791, y décédé le 22 mars 1845, et inhumé à Berchem, épousa dans la même ville, le 20 janvier 1812, Jeanne-Marie-Joséphine *Vloers*, née à Anvers en 1790, y décédée le 11 juin 1849, fille d'Antoine-Jean-Henri et de Barbe-Marie-Josèphe de Wael, sa seconde femme.

Ils eurent :

1° Paul-Joseph-Hyacinthe, né à Anvers le 19 février 1813, décédé;

2° Emilie-Caroline-Marie-Josèphe, née à Anvers le 10 janvier 1815, décédée à Duffel le 1er août 1878, épousa à Anvers, le 2 mai 1854, *Auguste*-Louis-Joseph-Ernest *Werbrouck*, de la deuxième branche (degré IX), son cousin, né le 15 mars 1815, et décédé le 25 juillet 1887;

3° Auguste-Pierre-Joseph-Antoine, né à Anvers le 8 octobre 1817, décédé;

4° Léonie-Barbe-Marie, née à Anvers le 21 août 1819, avait épousé à Anvers, en 1838, *Florent Bauduin;*

5° Marie-Célestine-Emérence, née à Anvers le 16 juillet

Digitized by Google

1821, y décédée le 2 octobre 1882, avait épousé à Anvers *François*-Henri *Bauduin ;*

6° Delphine-Thérèse-Marie, née à Anvers en 1826, y décédée le 17 décembre 1848.

IX. *Auguste*-Pierre-Joseph-Antoine Werbrouck, né à Anvers le 8 octobre 1817, actuellement décédé, doit avoir contracté alliance et sa descendance subsiste, croyons-nous, mais elle n'a pas été retrouvée.

Nous croyons devoir ajouter qu'il résulte des comptes de la tutelle de Marie-Madeleine Werbrouck, p. 220, qui était interdite, qu'elle avait un second frère : Constant-Joseph, né en 1706 et décédé le 27 mai 1730; que son second frère François-Antoine était seigneur de Wymerghem, sous Tronchiennes, et testa le 3 avril 1771 ; que sa tante Barbe-Thérèse (p. 218), est décédée le 19 mai 1704. Restée la dernière de son nom, elle mourut en 1789, et non 1769 et on remarque parmi ses biens : un fief à Ardoye ; une rente perpétuelle établie sur la maison de Léonard Werbrouck, d'Ardoye, fils de François ; une rente perpétuelle due par Jean-François Werbrouck, le bailli d'Ardoye ; qu'elle possède des biens à Ardoye confinant aux terres de Jacques Werbrouck, d'Ardoye.

Au degré IV, page 218, on a mis par erreur le prénom de Laurent au lieu de Léonard.

Digitized by Google

ALLIANCES DE LA NOBLESSE EN 1889 (1)

8 janvier, à Anvers. — *Comte* Charles-Marie-Joseph *Hennequin de Villermont*, docteur en droit, né à Bruxelles le 17 mai 1864, fils du comte Antoine-Charles, conseiller provincial de la province de Namur, et de Marie-Adélaïde-Florence-Françoise Licot, et Clémence-Joséphine-Caroline-Marie *van den Berghe*, née à Eeckeren le 2 janvier 1868, fille de Léo-Charles-Joseph-Marie, et de Jeanne-Marie-Caroline-Victoire De Crane.

8 janvier, à Ixelles. — Edouard-Marie *Blankenheym*, né à Rotterdam le 28 mars 1840, fils de Dominique, président de la première chambre des Etats généraux, et de Charlotte-Thérèse-Alphonsine de Kuyper, et Julie-Euphrasie-Marie *Boutellier*, née à Bruges le 4 novembre 1850, fille de Jules-Nicolas et d'Euphrasie Pringiers.

9 janvier, à Anvers. — *Comte* Alphonse-Marie-Louis *Hennequin de Villermont*, avocat et bourgmestre d'Ermeton-sur-Biert, veuf de Marie-Philomène-Joseph-Lucie-Charlotte-Ferdinande-Henriette-Ghislaine de Moreau, né à Saint-Josse-ten-Noode le 18 novembre 1851, fils du comte Antoine-Charles, conseiller provincial de la province de Namur, et de Marie-Adélaïde-Florence-Françoise Licot, et la *baronne* Adeline-Marie-Florentine-Frédérique-Antoinette-Ghislaine *de T'Serclaes*, née à Moortsel le 12 septembre 1853, veuve de Théodore-Marie-Joseph-Alphonse-Ghislain de Montpellier, fille du baron Edmond-Ernest-Pepin-Marie-Eugène-Ghislain et d'Emilie-Marie-Hubertine de Gilman.

(1) On est prié d'envoyer une lettre de faire part au bureau de la rédaction pour éviter les omissions.

Digitized by Google

15 janvier, à Bruges. — Ernest-Idesbalde-Charles-Marie-Ghislain *de Thibault de Boesinghe*, conseiller provincial de la Flandre occidentale, né à Bruges le 22 juillet 1853, fils de Louis-Bruno-Honoré-Ghislain, bourgmestre de Boesinghe, et d'Emma-Marie-Henriette-Prudence Rotsart de Hertaing, et Louise-Mélanie-Marie-Victorine *de Preudhomme d'Hailly*, née à Audenarde le 15 août 1867, fille d'Alexandre-Victor-Juste, décédé, et de Léonie-Thérèse-Caroline-Bernardine Deys.

24 janvier, à Paris. — *Comte* Albert-Al.-J.-M.-G. *du Chastel de la Howarderie*, né à Bruxelles le 1er novembre 1857 (voir à la seconde partie), et Marie-Josèphe-Louise-Chantal *de la Forest Divonne*, fille du comte Ambroise-Ferdinand.

28 janvier, à Gand. — *Baron* Octave-Bernard-Clément-Marie-Joseph-Ghislain *de Negri*, né à Oostcamp le 23 juillet 1861, fils du baron Gustave-Ferdinand-Marie et de Marie-Hélène-Ghislaine Veranneman de Watervliet, décédés, et Laure-Marie-Ghislaine *Janssens*, née à Saint-Nicolas le 21 août 1863, fille de l'écuyer Ferdinand-Alphonse, et de Léonie-Thérèse-Ghislaine Heyndrickx.

2 février, à Liége. — Gustave-Joseph-Ghislain *vande Kerckove*, veuf de Léopoldine-Hyacinthe-Désirée-Marie-Louise Visart, né à Tournai le 19 mai 1831, fils de l'écuyer Jules-Alphonse-Ghislain et de Jacqueline-Amélie-Félicité Tirant, et Mathilde-Françoise *de Guaita*, née à Maestricht le 24 mars 1826, fille de Chrétien-Thomas et de Virginie-Ghislaine Papeians, décédés.

5 février, à Bruxelles. — *Baron* Marie-Henri-Constant *du Tour*, né à Harderwijk (Gueldre Hollande) le 17 juillet 1856, fils de Catharinus-Albert-Marie, baron du Tour, et de Amalia-Louise-Pétronille Ramaer, et Octavie-Marie-Victoire *Ablay*, née à Bruges le 12 septembre 1857, fille d'Omer-André-Charles, lieutenant-général, et de Marie-Léopoldine-Césarine Van Eyll, décédés.

11 février, à Paris. — Comte *de Bruce*, et S. A. S. Marie-

Digitized by Google

Elisabeth-Anne-Mathilde, princesse *de Croy*, née le 22 septembre 1865, fille du prince Georges-Victor, décédé, et de Marie-Hélène-Louise de Durfort-Civrac de Lorge.

11 février, à Zetrud-Lumay. — *Comte* Adolphe-Louis-Thierry-Marie-Joseph *de Limburg-Stirum*, né à Lumay le 16 mai 1865, fils du comte Samuel-Marie-Joseph-François et de Clémentine-Louise-Joseph, baronne de Le Gillon, et la *comtesse* Marie-Caroline-Joséphine-Ferdinande-Philippine *de Limburg-Stirum*, sa cousine germaine, née à Liége le 22 août 1866, fille et enfant unique du comte Philippe-Marie-Joseph, sénateur, et de Marie-Joseph-Ferdinande Cerfontaine.

14 février, à Oostcamp. — Charles-Louis *van Reybrouck*, né à Oostcamp le 6 septembre 1839, fils de Charles-Louis et de Rosalie De Jonghe, et Emma-Honorine-Marie-Ghislaine, *baronne de Negri*, née à Oostcamp le 5 septembre 1850, fille du baron Gustave-Ferdinand-Marie et de Marie-Hélène Veranneman de Watervliet.

16 février, à Liége. — Edmond-Joseph *Jamar*, né à Liége le 14 mai 1853, fils de Jacques-Joseph, décédé, et de Marie-Joséphine-Ida Raick, et Lambertine-Victorine-Marie *de Rasquinet*, née à Liége le 16 février 1869, fille de l'écuyer Henri-Léon et de Lambertine-Joséphine-Eveline Conrardy.

20 février, à Deurne. — *Baron* Engelbert-Victor-Joseph-Constant-Marie *de Borrekens*, né à Anvers le 24 juin 1864 (voir seconde partie, p. 228), et Valérie-Marie-Jeanne-Nathalie *du Bois de Vroylande*, née à Anvers le 9 novembre 1868. (Voir seconde partie, p. 190.)

27 février, à Saint-Josse-ten-Noode. — Joseph-Marie-Henri-Antoine-Corneille *T'Kint de Roodenbeke*, lieutenant d'infanterie au service de France, né à Bruxelles le 30 décembre 1856, seul fils survivant de Josse-Dominique, décédé, et de Catherine-Joséphine van der Kun, et Flore-G.-F.-J.-M. *de Bernard de Fauconval*, née le 6 (et non le 16) novembre 1868 (voir seconde partie, p. 126).

Digitized by Google

26 février, à Leeuwarden (Hollande). — Henri *Westenberg* et Louise *van der Maesen de Sombreff*.

28 février, à Bruges. — *Reichsgraf* Gunther-Werner-Carl *von der Schulenburg*, né à Oeft le 20 août 1865, (bourgmesterie de Nelbert, cercle de Mettmann, Prusse rhénane), fils du reichsgraf Ernest-Guillaume-Auguste et de Mélanie von Helldorff, et Jenny-Richard-Adèle-Marie-Nicolas-Alphonsine-Ghislaine *Van de Walle*, née à Schaerbeek le 28 novembre 1862, fille de l'écuyer Anatole-Emmanuel-Ghislain-Charles et d'Emilie-Augusta-Zoé-Ghislaine van de Walle.

2 mars, à Dampremy. — Marcel-Théodore-Adolphe-Eugène-Charles-Louis *Le Hardy de Beaulieu*, né à Bruxelles le 18 juillet 1863, fils du vicomte Jean-Adolphe-François-Gustave-Frédéric-Marcel et de Marie-Anne-Jeanne-Philippine-Joséphine-Adèle Verhaegen, et la *baronne* Anne-Hyacinthe-Marie *de Crawhez*, née à Bruxelles le 27 octobre 1864.

10 avril, à Bruxelles. — Moïse-Alexandre-Auguste *Léon*, né à Bayonne (France), le 11 mars 1861, fils de Moïse-Virgile et d'Elisabeth-Hélène Gumpel, et Mina-Jenny *de Bauer*. (Voir seconde partie, p. 79.)

26 avril, à Longwy. — Emmanuel-Oscar-Philippe *Crabbe*, officier de cavalerie, né à Bruxelles le 9 janvier 1867, fils de Jacques-Emmanuel-Prosper et de Henriette-Augustine-Clémence Allard, et la *baronne* Marguerite-Marie-Henriette-Wilhelmine-Fanny *d'Huart*, née à Petange (Grand-Duché), le 15 juin 1870, fille du baron Hippolyte-Joseph et de Hélène-Wilhelmine-Marie-Henriette Nothomb.

29 avril, à Schaerbeek. — Hyacinthe-François-Joseph *de Groulart*, né à Liége le 8 novembre 1838, major d'infanterie, chevalier de l'ordre de Léopold, fils de l'écuyer Auguste-Théodore, colonel, et d'Eugénie-Eléonore van der Maesen, sa première femme, décédés, et Caroline-Marie *Déopré*, née à Schaerbeek le 28 avril 1850, fille de Pierre et de Pétronille van Campenhoudt.

Digitized by Google

29 avril, à Anvers. — *Comte* Constantin-A.-M.-C.-V.-J *de Bousies* (voir seconde partie, p. 247), et Marie-Louise-Eulalie-Jeanne *de Pret Roose de Calesberg*, née à Deurne le 3 août 1869, fille de l'écuyer Arnold-Ferdinand-Charles et de Marie-Joséphine-Isabelle-Françoise Cogels.

29 avril, à Anvers. — Fernand-Victor-Auguste *Guyot*, né à Anvers le 23 janvier 1860, fils de l'écuyer Victor-Edouard et de Philomène-Marie-Thérèse-Julie-Caroline-Pauline-Louise Le Grelle, et Aline-Marie-Lucie-Athanasine *de Meester*, née à Anvers le 31 août 1867, fille de l'écuyer Athanase-Antoine et d'Eulodie-Marie-Thérèse-Rosalie De Terwangne.

29 avril, à Ruddervoorde. — Raoul-Emmanuel-Marie-Lucio-François-Xavier *Mazeman de Couthove et de Tonlieu*, né à Ypres le 23 décembre 1854, fils du baron Jules-Joseph-Timothée, et d'Alix-Marie-Caroline-Françoise-Xavière de Florisone, décédés, et Mathilde-Emma-Marie-Clémentine-Julie *van Outryve d'Ydewalle*, née à Ruddervoorde le 3 juin 1867, fille d'Eugène-Edouard-Charles-Bernard, chevalier, et de Laurence-Caroline-Joséphine-Marie de Serret.

30 avril, à Paris. — Nicolas *Hurtado*, et Marie-Del Amparo-Alexandrine *Beyens*. (Voir seconde partie, p. 140.)

4 mai, à Bossières. — *Comte* Henri-J.-C.-M.-H.-D.-V.-F.-G. *de Romrée*, né à Beuzet-Feroz le 27 septembre 1857, veuf de la comtesse Gabrielle de Beauffort, et fils du comte Charles-Marie-Pantaléon-Vincent-Louis et de la baronne Flore-Félicité-Wilhelmine-Marie-Caroline-Ghislaine de Roisin, et la *comtesse* Marguerite-E.-D.-H.-M.-G. *de Beauffort*. (Voir seconde partie, p. 84.)

4 mai, à Gand. — Marc-Eugène-Alix-Raphaël-Ghislain *Rooman*, né à Gand le 9 février 1868, fils d'Ernest-Isabelle-Marie-Théodore et d'Emérance-Caroline-Joséphine-Ghislaine de Moerman d'Harlebeke, et Marie-Virginie-Thérèse-Ghislaine *Blommaert*, née à Gand le 17 juin 1869, fille de

Digitized by Google

Jean-Paul-Georges-Marie-Thérèse, décédé, et de Marie-Thérèse-Ghislaine van Pottelsberghe de la Potterie.

4 mai, à Gand. — *Comte* A.-L.-W.-J.-M.-A.-Baudouin *de Bousies*, né à Mons le 22 mars 1859, et Lucie-M.-S.-A.-G. *Borluut*, née à Gand le 7 février 1867. (Voir seconde partie, p. 218 et 247.)

6 mai, à Ixelles. — Gustave-Maurice-Théodore-Marie-Guillaume *du Parc*, né à Heer (duché de Limbourg) le 16 mai 1854, fils du vicomte Pierre-Gustave-Isidore-Louis et d'Anne-Marie-Elisabeth, baronne de Dopff, et Madeleine-Marie-Juliette-Elisabeth *Siltzer*, née à Ixelles le 17 décembre 1867, fille de John-Joseph et de Marie-Jeanne Bosquet.

9 mai, à Gand. — Stanislas-Théodore-Marie-Guislain *Piers de Raveschoot*, né à Olsene le 31 mai 1868, fils de l'écuyer Polydore-Joseph-Guislain, décédé, et de Marie-Colette-Thérèse-Guislaine Surmont de Volsberghe, et Gabrielle-Elise-Mathilde-Marie-Ghislaine *de Moerman d'Harlebeke*, née à Gand le 1er octobre 1868, fille du vicomte Alfred-Joseph-Louis-Ghislain et de feue Mathilde Drory.

14 mai, à Paris. — *Baron* Jean-Joseph-Paul-Antoine-Marie *de Witte*, né à Orléans le 8 juillet 1844, veuf d'Adèle-Cécile-Marie le Pelletier de Glatigny, fils aîné de feu le baron Jean-Joseph-Antoine-Marie et d'Anne-Louise-Marie de Crespin de Billy, et Marie *de Ménibus*, fille du général comte de Ménibus.

14 mai, à Gand. — René-Marie-Joseph-Antoine-Ghislain *Wolters*, né à Charleroi le 15 juin 1858, fils de l'écuyer Gustave-Louis-Nicolas-Pierre et de Louise-Marie-Colette-Ghislaine de la Kethulle, et Marie-Eugénie-Emélie-Colette-Ghislaine *Hyde*, née à Gand le 18 janvier 1869, fille de Edouard-Jean-Baptiste-Marie et de Emélie-Jeanne-Marie Bracq.

15 mai, à Namur. — Gustave-Eugène-Louis-Marie *Bruneel*, né à Courtray le 15 janvier 1863, fils de feu Louis-Marie et de Marie-Sophie-Joséphine Delva, et Marie-Thérèse-José-

Digitized by Google

phine-Oswald-Pauline-Ghislaine *de Montpellier*, née à Bruxelles le 13 janvier 1864, fille de Charles-Constant-Joseph-Ghislain, gouverneur de la province de Namur, et d'Adeline-Marie-Josèphe-Thérèse Van den Berghe, décédée.

18 mai, à Gand. — *Vicomte* Charles-Marie-François-Ghislain *de Nieulant et de Pottelsberghe*, né à Gand le 20 septembre 1864, fils du vicomte François-Henri-Désiré et d'Hermine-Marie-Henriette-Colette-Ghislaine de Clerque Wissocq, et Claire-Marie-Clémence-Ghislaine *van den Heke de Lembeke*, née à Wetteren le 13 septembre 1866, fille de l'écuyer Léon-Théophile-Ghislain et d'Alix-Colette-Marie-Ghislaine van de Woestyne.

28 mai, à Anvers. — Albert-Jean-François-Marie *Mesdach de Ter Kiele*, avocat, né à Bruxelles le 9 mars 1861, fils de l'écuyer Charles-Jean, procureur-général à la cour de cassation, commandeur de l'ordre de Léopold, membre du conseil héraldique, et d'Esther-Eléonore-Zoé-Marie Barbanson, et Louise-Justine *Grisar*, née à Anvers le 12 novembre 1869, fille d'Ernest-Paul et d'Adèle-Marie-Justine-Constance van den Nest.

6 juin, à Uccle. — *Comte* Guillaume-Fortuné-Gabriel-Emmanuel *van der Straeten-Ponthoz*, né le 26 février 1854, capitaine d'artillerie, fils du comte Ignace-Joseph, général-major, écuyer d'honneur de la Reine, et de Marie-Claire-Armande de Biolley, décédée, et Suzanne-Marie-Clarisse-Joséphine *Allard*, fille de Victor-Léon-Odilon, sénateur, et d'Emma-Céline-Louise-Marie Faignart.

6 juin, à Schaerbeek. — Frédéric-Thorn-Bousfield *Van Eeckout*, colonel commandant le deuxième régiment des guides, né à Gand le 26 mai 1833, fils de Félix-François-Adolphe et de Caroline-Thorn Bousfield, décédés, et Elise-Félicité-Françoise-Marie-Ghislaine *Van Hoobrouck de Mooreghem*, née à Gand le 28 février 1840, fille de l'écuyer Albert-Marie-Ghislain et de Constance-Marie-Thérèse van Hoobrouck de Mooreghem, décédés.

18 juin, à Breendonck. — *Comte* Eugène *du Chastel de*

Digitized by Google

la Howarderie, né à Wez-Velvain le 3 mai 1856 (voir seconde partie, p. 400), et Marie-Elisabeth-Henriette-Gabrielle *de Buisseret-Steenbecque de Blarenghien*, née à Ixelles le 9 juillet 1866. (Voir seconde partie, p. 298.)

22 juin, à Bruxelles. — *Baron* Edgard-Idesbalde-Charles-Joseph-Marie-Ghislain *van der Gracht d'Eeghem*, né à Bruxelles le 2 mars 1861, fils d'Idesbalde-Albéric-Charles-Ghislain, bourgmestre d'Eeghem, et de Zoé-Pauline-Colette-Ghislaine de Moerman d'Harlebeke, et la *baronne* Joséphine-Marie-Albertine-Ghislaine *de Woelmont*, née à Bruxelles le 3 mars 1866, fille du baron Gustave-François-Florimond-Antoine-Ghislain, ancien sénateur, officier de l'ordre de Léopold et bourgmestre de Gors-op-Leeuw, et d'Hélène-Elisabeth-Caroline-Marie Daminet, décédée.

6 juillet, à Ixelles. — Gaston-Guillaume-Ghislain *de Brabandere*, avocat près la cour d'appel de Bruxelles, né à Ixelles le 3 décembre 1864 (voir seconde partie, p. 250), et Germaine-Augusta-Marie-Eugénie *Pierssens*, née à Ixelles le 1er novembre 1867, fille de feu Héliodore-Charles et de Marie-Mathilde-Eugénie Van Casteel.

8 juillet, à Remersdael. — *Comte* Clément-Maximilien-Aloys-Otto-Herbert *Bergh de Trips*, né à Dusseldorf le 29 juin 1850, fils du comte Edouard, décédé, et de la comtesse Bertha de Quadt Weikrath, et la *baronne* Eugénie-Françoise-Antoinette-Huberta-Marie *de Furstenberg-Stamheim*, née à Remersdael le 13 juin 1871, fille du baron Clément-Egon, bourgmestre, et de la baronne Marguerite de Lilien-Opperdikke.

9 juillet, à Bruxelles. — Victor-Théodore-Albert-Joseph-Marie-Ghislain *de Behault de Warelles*, né à Mons le 8 février 1863 (voir seconde partie, p. 94), et Marie-Louise-Adolphine-Isabelle-Emilie-Caroline-Antoine-Ghislaine *de Vrière*, née à Bruxelles le 11 avril 1868, fille du baron Alfred-Gustave-Adolphe-Ghislain et d'Emilie-Philippine-Marie-Joseph-Michel-Antoine van der Stegen de Putte.

9 juillet, à Saint-Denis-Westrem. — Charles-Philippe-

Digitized by Google

Jules-Marie-Ghislain *Blommaert*, né à Gand le 27 avril 1868, fils de Jean-Paul-Georges-Marie-Thérèse, décédé, et de Marie-Thérèse-Ghislaine van Pottelsberghe de la Potterie, et la *baronne* Marthe-Marie-Françoise-Ghislaine-Eugénie *de Loen d'Enschede*, fille du baron Fernand-Antoine-Charles-Albert et de Julie-Marie-Thérèse Stas.

24 juillet, à Lens-Saint-Remy.— *Chevalier* Charles-Louis-Emile-Victor-Humbert *de Melotte*, sous-lieutenant, né à Liége le 4 juin 1867, fils du chevalier Victor-Charles-Nicolas et d'Emma-Gabrielle-Clotilde comtesse de Hemricourt, et Marie-Ferdinande-Jeanne-Adrienne-Victoire-Pharaïlde *Cartuyvels de Collaert*, née à Lens-Saint-Remy le 30 juillet 1864, fille de Ferdinand, décédé, et de la baronne Françoise-Isabelle-Adrienne van der Straten-Wallay.

25 juillet, à Rheims. — Marie-Joseph-Anatole-Eugène-Pierre-Philippe *de Riquet, prince* Pierre *de Caraman-Chimay*, secrétaire de légation, né à Paris le 9 août 1862, fils de Marie-Joseph-Guy-Henri-Philippe, prince de Chimay et de Caraman, et de feue Marie-Joséphine-Anatole de Montesquiou-Fezensac, et Marthe *Werlé*, fille du comte.

6 août, à Gand. — L'écuyer Fernand-Julien-Marie-Ghislain *Ysebrant de Lendoncq*, né à Gand le 14 décembre 1861, fils d'Albéric-Edouard-Camille et de feue Elise-Justine-Marie-Ghislaine, marquise de Rodriguez d'Evora y Vega, et Zoé-Désirée-Marie-Ghislaine *de Moerman d'Harlebeke*, née à Gand le 29 janvier 1870, fille d'Alfred-Joseph-Louis-Ghislain, vicomte de Moerman d'Harlebeke et de feue Mathilde Drory.

7 août, à Liége. — L'écuyer Paul-Charles-Alexandre *de Burlet*, avocat, né à Nivelles le 29 août 1863, fils de l'écuyer Joseph-Dieudonné-Villars, décédé, et de Louise-Jeanne-Julie-Joséphine Dugniolle, et Gabrielle *de Noidans-Calf*, née à Pera lez-Constantinople le 16 décembre 1866, fille du comte Hector, ancien ministre et envoyé extraordinaire, décédé, et d'Agathe Read.

Lisez : fille du comte Charles-Marie-Hector et d'Agathe-Zina Read.

Digitized by Google

7 août, à Saint-André. — Raoul-Ferdinand-Marie-Joseph-Ghislain *Serdobbel*, lieutenant d'artillerie, né à Gand le 9 février 1859, fils d'Alfred-Pierre-Antoine et de Valentine-Marie-Joséphine-Ghislaine Le Fevere, décédée, et Marie-Anne-Ghislaine *van Zuylen van Nyevelt*, née à Bruges le 17 novembre 1861, fille du baron Hector-Jean-Joseph-Ghislain et d'Elise Peers, décédée.

20 août, à Anvers. — L'écuyer Charles-Marie-Désiré *de Wael*, officier d'artillerie, né à Anvers le 31 mai 1865, fils de l'écuyer Léopold-Charles-Norbert, bourgmestre de la ville, commandeur de l'ordre de Léopold et d'autres ordres, et de Gabrielle-Fanny-Charlotte van Gend, décédée, et Lucie-Clémentine *Gouzée*, née à Malines le 23 février 1866, fille de Charles-Victor et de Jeanne-Olympe-Françoise van Campenhoudt.

21 août, à Bruxelles. — Gaston-Marie-Olivier *d'Hespel*, né à Kain le 13 octobre 1861, fils d'Edmond-Charles-Louis et de Louisa-Joséphine des Enffants du Pontois, et Marie-Louise-Joséphine-Désirée-Thérèse-Ghislaine *de Peñaranda de Franchimont*, née à Saint-Josse-ten-Noode le 19 novembre 1863, fille de Jean-Frédéric-Auguste et d'Emilie-Thérèse-Louise-Ghislaine de Beughem de *Neder-Heembeke*, décédée.

2 septembre, à Bruxelles. — Marie-Joseph-Guy-Henri-Philippe *de Riquet, prince de Chimay*, officier de l'ordre de Léopold, grand'croix d'ordres étrangers, etc., etc.; ministre des affaires étrangères, membre de la chambre des représentants, né à Menars (Loir-et-Cher) le 9 octobre 1836, veuf de Marie-Joséphine-Anatole de Montesquiou-Fezensac, fils de Joseph de Riquet, prince de Chimay et de Marie-Louise-Françoise-Joséphine-Emilie de Pellapra, décédés, et Marie-Mathilde-Lucie-Christine-Françoise de Paule *de Barandiaran*, née à Mexico le 13 décembre 1862, fille de Grégoire, ancien envoyé extraordinaire et ministre plénipotentiaire du Mexique, et d'Isabelle Cavalcanti de Albuquerque.

Digitized by Google

10 septembre, à Oostcamp. — Anselme-Gaspar-Louis-Ghislain *de Crombrugghe de Schipsdaele*, né à Courtray le 13 mai 1846, fils de Louis-Constantin et d'Hortense-Thérèse Hasaert, et la baronne Augusta-Octavie-Marie-Ghislaine *de Negri*, née à Oostcamp le 28 février 1857, fille du baron Gustave et de Marie-Hélène Veranneman de Watervliet. Lisez : Gustave-Ferdinand-Marie.

10 septembre, à Gendbrugge. — Léo-Théodore-Charles-Marie-Ghislain *de Pelichy*, avocat près la cour d'appel de Gand, né à Gand le 13 février 1863, fils du baron François-Eugène-Marie-Ghislain, bourgmestre de Seeverghem, chevalier de l'ordre, et d'Alida-Reine-Caroline-Marie de Meulenaere, et Clara-Octavie-Marie-Charlotte *de Meulenaere*, née à Gand le 25 novembre 1863, fille d'Octave-Louis-Marie-Ghislain, conseiller à la cour d'appel de Gand, chevalier de l'ordre de Léopold, et d'Ida-Françoise Lauwyck.

23 septembre, à Furnes. — L'écuyer Adolphe-Edouard-Félix *de Cuvelier*, avocat, né à Philippeville le 25 septembre 1860 (voyez p. 500, seconde partie), et Alice-Marie-Rachel *De Smedt*, née à Schaerbeek le 12 décembre 1866, fille de Gustave-Marie-Joseph, décédé, et de Marie-Philomène Bernier d'Hongerswal.

23 septembre, à Heverlé. — S. A. S. le prince et duc Jean B.-E.-M.-F.-G.-L. *d'Arenberg* (voyez p. 7), et S. A. S. la princesse Sophie A.-C.-M.-A.-M.-E.-E. *d'Arenberg*. (Voyez page 6.)

5 octobre, à Bruxelles. — Gaëtan-Marie-Joseph-Antoine *Hecq*, lieutenant au régiment des grenadiers, né à Alost le 6 mars 1858, fils de Charles-Joseph et d'Elisa-Zoé-Charlotte baronne de Waha de Grummelscheide, décédée, et Berthe-Henriette-Camille-Joséphine *de Patoul*, née à Bruxelles le 23 novembre 1867, fille de l'écuyer Oscar-Ulysse-Alfred, colonel, et d'Albertine-Henriette Le Brun.

14 octobre, à Furnes. — Edouard-Jean-Théodore *Pfeiffer*, né à Triest (Autriche) le 17 août 1856, fils d'Henri et de

Digitized by Google

Jeanne-Henriette Lambert, décédés, et Gabrielle-Marie *Bernier d'Hongerswal*, née à Furnes le 14 octobre 1863, veuve de Léon-Charles-Félix-Marie Cornet, fille d'Henri-Marie, et de Mathilde-Noémie-Marie-Louise-Clémentine-Caroline Despot.

23 octobre, à Hansinelle. — Le baron Georges-Félicien-Arthur-Joseph-Marie-Blaise-Ghislain *Fallon*, né à Namur le 6 février 1866, fils du baron Félicien-Frédéric-Marie et d'Olympe-Marie-Joséphine-Ghislaine Wasseige, décédés, et Hyacinthe - Octavie - Frédérique - Louise - Irénée - Rolande *Pirmez*, née à Ixelles le 25 février 1868, fille de feu Emile et de Louise-Théodorine Fortamps.

12 novembre, à Gand. — Léon-Edmond-Ghislain *van Pottelsberghe de la Potterie*, né à Gand le 26 mars 1868, fils de l'écuyer Albert-Marie-Ghislain et de Pauline-Marie-Colette-Ghislaine Kervyn, décédés, et Raphaëlle-Marie-Colette-Joseph-Ghislaine *Dons*, née à Gand le 2 juillet 1867, fille du baron Louis-Eugène-Marie-Ghislain et de Pauline-Marie-Colette-Hermès Cardon.

20 novembre, à Bruxelles. — Edouard-Victor-Alphonse-Constant *de Patoul*, né à Bruxelles le 12 décembre 1862, fils d'Alphonse-Gustave-Albert-Joseph et de Marie-Rosalie-Constance van den Schrieck, décédés, et Jeanne-Eugénie-Marie *Dratz*, née à Paris le 18 juillet 1867.

23 novembre, à Gand. — Mathias-Joseph-Emmanuel-Ghislain *Wolters*, né à Gand le 3 août 1859, fils de l'écuyer Gustave-Louis-Nicolas-Pierre et de Louise-Marie-Colette-Ghislaine de la Kethulle, et Marie-Désirée-Ghislaine *Rottier*, née à Gand le 30 août 1867, fille de Jean-Diomède et de feue Sylvie-Mélanie-Caroline-Béatrix Lentz.

25 novembre, à Velaines. — L'écuyer Auguste-Joseph-Alexandre-Ghislain *del Fosse et d'Espierres*, né à Tournai le 25 novembre 1868, fils de Gustave-Marie-Léopold-Ghislain et de Caroline-Julie-Catherine-Esther-Marie-Ghislaine Errembault du Mesnil et du Coutre, et Lucie-Marie-Made-

Digitized by Google

leine-Joséphine-Ghislaine *de la Croix d'Ogimont*, née à Bruxelles le 5 mars 1870, fille de l'écuyer Charles-Chrétien-Ghislain-François, décédé, et de la comtesse Marie-Félix-Jeanne-Françoise-Philomène-Augusta *de Mûelenaere*.

28 novembre, à Bruxelles. — *Marquis* Victor-Amédée-Marie-Joseph, *comte de la Tour* et *marquis de Cordon*, né à Turin le 4 janvier 1858, fils de Charles, marquis de Cordon et comte de la Tour, et de Marie-Marthe Ruinard de Brimont, et Marie-Louise-Josèphe-Caroline-Elisabeth *Desmanet de Biesme*, née à Bruxelles le 28 octobre 1862, fille du vicomte Frédéric-Charles et d'Elisabeth Benardaki.

10 décembre, à Vierset-Barse. — *Comte* Alphonse-Julien-Marie *de Meeûs*, né à Ohain le 23 juin 1859, fils du comte Ferdinand-François-Joseph et de la baronne Idalie-Mathilde de Potesta, et la *baronne* Louise-Marie-Ghislaine *d'Overschie de Neeryssche*, née à Bruxelles le 3 mars 1862, fille du baron Louis-Charles-Auguste et de la marquise Octavie-Caroline-Louise-Marie-Ghislaine-Blanche de Trazegnies d'Ittre.

17 décembre, à Anvers. — Léonce-Gustave-Marie-Thérèse *Groetaers*, né à Anvers le 19 août 1862, fils de Louis-Henri-Everard et d'Eulalie-Jeanne Steenlet, et Louise-Marie-Amélie *de Wael*, née à Anvers le 2 juillet 1866, fille de l'écuyer Léopold-Charles-Norbert, bourgmestre de la ville, commandeur de l'ordre de Léopold et d'autres ordres, et de Gabrielle-Fanny-Charlotte Van Gend, décédée.

28 décembre, à Gand. — Jacques-Jean-Corneille-Hubert *de Kuyper*, consul des Pays-Bas à Anvers, né à Rotterdam le 5 mai 1835, veuf d'Anne-Marie-Caroline-Ghislaine van de Vin, fils de Corneille-François-Antoine et de Marie-Catherine Blankenheym, décédés, et Berthe-Emilie-Justine *de Ryckman*, née à Tournai le 16 juin 1854, fille de feu Justin-François-André, conseiller à la cour d'appel de Gand, et d'Emilie-Ernestine-Louise Morel.

30 décembre, au château de Merlemont. — *Baron* Fritz

Digitized by Google

de Zedlitz-Leipe, lieutenant de dragons de la garde en Prusse, fils du baron Adolphe-Charles-Ferdinand-Guillaume, lieutenant-général, et d'Hélène-Françoise-Amélie Nothomb, et sa cousine germaine, Lucie Nothomb, fille du baron Georges-Albert-Eugène et de Louise-Jeanne-Lucie de Craecker.

Les renseignements officiels manquent.

Rappel de 1888.

30 mai 1888, à Hamoir. — Auguste-Félix-Marie-Ferdinand *de Bellefroid d'Oudoumont*, né à Hogne le 23 juin 1864, fils de l'écuyer Nicolas-Félix-Marie-Charles-Auguste et de la baronne Caroline-Marie-Louise de Bonhome, et Marie-Raphaële-Armande *de Donnea*, née à Hamoir le 24 octobre 1857, fille du chevalier Marie-Josse-Hubert-Gummar et de Marie-Julienne de Spirlet, décédée. (Cette alliance a été omise page 110 de la seconde partie, où les prénoms sont mal ordonnés, le premier n'existe pas.)

18 août 1888, à Saint-Nicolas. — Arthur-Edouard-Paul-Marie *Driebeek*, né à Rotterdam le 5 août 1863, fils de Paul-Henri et de Rosalie-Célina-Marie-Josèphe van Stratum, et Lucy-Christine-Marie-Ghislaine *Percy*, née à Saint-Nicolas le 6 octobre 1864, fille de l'écuyer Pierre-Théophile, chevalier de l'ordre de Léopold et de Marie-Caroline-Ghislaine Heyndrickx.

Rectifications de 1888.

Page 225, du 25 février, lisez *Pret Roose de Calesberg*.

Page 227, du 2 mai, lisez *Grenier* et non Gremer.

Page 233, du 25 octobre, mariage du baron *Prisse :* et la comtesse Cornélie-Wilhelmine *de Limburg Stirum*, née à La Haye le 22 avril 1857, fille du comte Engelbert-Charles-*Louis* et de Jacqueline-Joséphine-Thérèse van Meurs.

Page 234, mariage du 29 novembre du comte Du Monceau, ajoutez : fille de Jean et de Mathilde van de Vin.

Digitized by Google

Rappel de 1886.

7 décembre, à La Haye. — Louis-Joseph-Marie *van Delft*, né à Saint-Josse-ten-Noode le 8 décembre 1854, fils de Charles-Joseph et de Florence-Joséphine Huet de Larchamps, et Céline-Cornélie *van Wickevoort Crommelin*, née à Deventer (Néerlande) le 28 février 1865, fille d'Edouard, major de cavalerie, et de Marie-Henriette-Céline *Storm de Grave*.

Alliance de 1879 : rectification.

Page 312, du 24 mai. — Edmond-Camille-Dieudonné-Isidore *Gislain*, né à Gembloux le 23 août 1850, fils d'Eugène-Ferdinand-Gillain et de Lucie-Marie-Camille-Colette Julien, et, etc., etc.

Digitized by Google

NAISSANCES EN 1889 (1)

5 janvier, à Anvers. — *Baron* Harold-Job-Antoine-Hubert-Jean-Joseph-Marie-Ghislain *de T'Serclaes*, fils du baron Albert-Octave-Félix-Marie-Joseph-Antoine-Ghislain et d'Eugénie-Isabelle-Victoria-Maria-Ghislaine *Anne de Molina*.

6 janvier, à Oostcamp. — Joseph-Adolphe-Elisa-Valère-Marie-Colette-Ghislain *Otto*, fils de Paul-Edouard-Adèle-Marie-Ghislain et de Mathilde-Marie-Sophie-Antoinette-Ghislaine-Elisa *Pecsteen*.

Par arrêté royal du 21 juin suivant, la famille a été autorisée à faire suivre son nom de celui de *de Mentock*.

17 janvier, à Alost. — Laure-Léonie-Marie-Antoinette *Schellekens*, fille du chevalier Jean-Baptiste-Marie-Charles-Antoine et de Laurence-Julie-Constance-Gustave *de Clercq*.

21 janvier, à Overyssche. — Edmond-Marie-Ghislain *de Ryckman*, fils d'Arthur-Adolphe et d'Hélène-Marie-Isabelle-Ghislaine *Carton de Wiart*.

22 janvier, à Anvers. — *Chevalier* Jean *Le Clément de Saint-Marcq*, fils du chevalier Georges-P.-A.-M.-A. (Voir seconde partie p. 427.)

Cet enfant est décédé le 17 février suivant.

2 février, à Moustier. — Charles-Idesbalde-Louis-Marie-Joseph-Ghislain *du Sart de Bouland*, fils de Raoul-Marie-Idesbalde-Paul-Auguste, avocat, et de la baronne Sophie-Marie-Georgine-Eugénie-Josèphe-Ghislaine *de T'Serclaes*.

8 février, à La Haye. — *Comte* Jacques-Maximilien-Paul-Emmanuel *de Lalaing*, fils du comte Charles-Maximilien-Jacques, premier secrétaire de légation, et de Christine-Louise *du Tour de Bellinchave*.

8 février, à Erpent. — Berthe-Léonie-Louise-Marie-Cor-

(1) Pour éviter les omissions on est prié d'envoyer une carte au bureau de la rédaction.

Digitized by Google

nélie-Ghislaine *de Sauvage*, fille d'Emile-Jean-Joseph et de Julie-Marie-Marguerite-Cornélie *Legrand*.

8 février, à Nivelles. — Ghislaine-A.-C.-M.-J. *de Prelle de la Nieppe*, fille d'Edgar. (Voyez p. 170.)

9 février, à Gand. — Elisabeth-Marie-Joséphine-Colette-Cornélie *Verhaegen*, fille d'Arthur-Théodore et de Claire-Marie-Colette-Cornélie *Lammens*.

19 février, à Bruxelles. — Célestin-Gustave-Marie-Joseph Antoine *Martini*, fils de Gustave-Marie-Joseph-Antoine et de Hortense-Marguerite *d'Andrimont*.

8 mars, à Mons. — Yvonne-Bonne-Albertine-Juliette-Hortense *de le Vingne*, fille de l'écuyer Bon-Everard-Albert et de Juliette-Marie-Albertine-Ghislaine *de Macar*.

11 mars, à Gand. — Elisabeth-Marie-Ghislaine-Colette *de Hemptinne*, fille de Ferdinand-Charles-Ghislain et de Georgine-Ghislaine-Marie-Gabrielle *du Bois*.

11 mars, à Tourpes. — Madeleine-Marie-Joséphine-Ghislaine *de Séjournet*, fille de Hervé-Henri-Auguste et de Marie-Aline-Jeanne-Ghislaine *de Viron*.

13 mars, à Anvers. — Marthe-C.-L.-M.-J.-G. *Bosschaert*, fille d'Arthur-M.-J. (Voir seconde partie, p. 234.)

14 mars, à Gand. — Christian-Fernand-Antoine-Godelive-Victor-Clément-Marie-Ghislain *de Séjournet de Rameignies*, fils de Léon-Victor-Jules-Marie-Ghislain et de Germaine-Clémence-Juliette-Godelive-Marie-Corneille *Le Grand*.

17 mars, à Bruxelles. — Adrien-Jules *Durand de Prémorel*, fils de Gaston-Alphonse et de Marie-Reine *Level Coumont-Polis*.

20 mars, à Ampsin. — Emma-Louise-Auguste-Marie *Thiry*, fille d'Armand-Désiré-Auguste et d'Adolphine-Marie-Jenny *de Rochelée*.

20 mars, à Tournai. — Jacques-Clément-Emile-Eleuthère-Marie-Joseph *Nothomb*, fils de Paul-Maurice-Lucien-André et d'Eugénie-Marie-Jeanne-Ernestine *De Le Court*.

22 mars, à Saint-Gilles. — Henri *Gautier de Rasse*, fils

Digitized by Google

de Georges-Léopold-Ferdinand-Marie-Victor-Alphonse et de Madeleine-Marie-Hortense-Eulalie *Van Schoor*.

22 mars, à Bruxelles. — Le *baron* Guillaume-Jules-Joseph-Marie-Ghislain *Snoy*, fils du baron Albert-Emile-Philippe-Ghislain et de Caroline-Julie-Joséphine-Marie-Ghislaine *Cogels*.

29 mars, à Namur. — Francis-Marie-Joseph-Louis-Léopold-Ghislain-Frégand-Patrice *O'Kelly*, fils de Rodolphe-Marie-Joseph-Alphonse-Philippe et de Bertha-Marie-Joseph-Louise-Fernande-Cornélie *Zoude*.

30 mars, à Donceel. — Louis-M.-F.-G. *de Chestret de Haneffe*, fils de Jean-R.-M.-C. (Voyez seconde partie p, 414.)

6 avril, à Anvers. — Louise-J.-M.-G. *de Bernard de Fauconval*, fils de Léopold-C.-M.-G. (Voyez seconde partie, p. 125.)

7 avril, à Malines. — Louise-Sophie-Josèphe-Marie-Ghislaine *de Radzitzky d'Ostrowick*, fille du baron Victor-Corneille-Jules-Stephan-Ghislain et de Fanny-Marie-Ernestine *de Laminne*.

11 avril, à Bruxelles. — S. A. S. Charles-R.-E.-P., prince *de Croy*, fils de S. A. S. Monseigneur Charles-A.-L.-R. (Voyez page 17.)

13 avril, à Schaerbeek. — Stéphanie-Constantine-Alphonsine-Marie *Herry*, fille d'Édouard-Constantin-Etienne-Marie et de Marie-Marguerite *Pirson*.

Cet enfant est décédé le 10 juillet.

14 avril, à Bruxelles. — *Chevalier* Jean-Léon-Ghislain-Joseph *de Menten de Horne*, fils du chevalier Armand-Ghislain-Marie-Léon et de Suzanne-Anne-Françoise-Josèphe-Marie *Gisler*.

22 avril, à Alost. — *Baronne* Ghislaine-F.-M.-J.-C. *Bethune*, fille du baron Léon. (Voyez seconde partie, p. 134.)

24 avril, à Anderlecht. — Alexandre-Marie-Joseph-Walner, François-Ghislain *d'Ardembourg de Gibiecq*, fils de Sisinie-J.-G. (Voyez seconde partie, p. 22.)

Digitized by Google

24 avril, à Natoye. — Roger-Jules-Joseph-Marie-Ghislain *Le Boucq de Beaudignies*, fils de Fernand-Marie-Virginie-Charles. (Voyez seconde partie, p. 238.)

25 avril, à Ixelles. — Marie-Andrée-Gabrielle *De Ryckman*, fille de Charles-Félix-Albert et de Céline-Hyacinthe-Julie *Platteau*.

Cet enfant est décédé le 19 mai.

30 avril, à Anvers. — *Baronne* Marguerite-Jeanne-Marie *de Jamblinne de Meux*, fille du baron Victor-Jules-François, lieutenant d'artillerie, et de Philippine-Victorine *de Kuyper*.

3 mai, à Louvain. — Paul *Roberti*, fils de Maximilien-Guillaume-Joseph-Marie-Ghislain et de Caroline-Wilhelmine-Marie-Ghislaine *de Troostembergh*.

Cet enfant est décédé le même jour.

4 mai, à Gand. — Gustave-Georges-Alphonse-Marie-Ghislain *Morel de Westgaver*, fils de Théophile-Jean-Baptiste-Marie et de Marie-Elise-Constance-Ghislaine *de Kerchove de Denterghem*.

7 mai, à Gand. — Joseph-Marie-Colette-Ghislain-Jean-Harold *Herry*, fils de Léon-Henri-Ghislain-Marie-Colette et de la baronne Valérie-Marie-Ghislaine-Jeanne-Olympe *de Loen d'Enschede*.

11 mai, à Gand. — Cécile-Marie-Josèphe-Marguerite-Fernande-Edith-Ghislaine *Morel de Westgaver*, fille d'Albert-Joseph-Marie et de Marguerite-Charlotte-Marie-Ghislaine *Ysebrant de Lendoncq*.

13 mai, à Schaerbeek. — Marie-Isabelle-Adolphine-Gudule-Colette *Deudon*, fille de l'écuyer Charles-Louis et de Juliette-Colette-Marie *D'hont*.

16 mai, à Anvers. — Pierre-Léo-Hubert-Marie-Joseph-Ghislain *de Vinck*, fils du baron Gaston-Ferdinand-Marie-François-Xavier *de Vinck*, bourgmestre de Zillebeke, et d'Elisa *Osterrieth*.

17 mai, à Gand. — Gertrude-Claire-Marie-Joséphine-Ghislaine *della Faille*, fille du baron Adolphe-Idesbalde-

Digitized by Google

Marie-Joseph-Edouard-Ghislain, et de Marie-Clémence-Victorine-Ghislaine *Van den Hecke de Lembeke.*

25 mai, à Ixelles. — Auguste-Georges-Antoine *de Roisin*, fils d'Auguste-Arnold et d'Augustine-Fernande *Adam.*

27 mai, à Saint-Denis-Westrem. — Gertrude-Marie-Joséphine-Barbe-Ghislaine *Soenens*, fille du chevalier Emile-André-Marie-Ghislain et de Clotilde-Marie-Julie-Sabine-Barbe-Françoise-Ghislaine *de Bay.*

28 mai, à Sterrebeek. — *Comtesse* Isabelle-Marie-Ghislaine-Juliette *d'Oultremont*, fille du comte Adrien-Hyacinthe et de la baronne Clotilde-Marie-Henriette-Alexandrine-Gertrude-Ghislaine *de Woelmont.*

30 mai, à Bouchout. — Bernard-Louis-Marie-Joseph-Barbe-Ghislaine *van de Werve*, fils de Charles-Marie-Joseph-Emile et de Pauline-Caroline-Marie-Barbe *Meyers.*

3 juin, à Gand. — Agnès-Marie-Joséphine-Idesbalde-Cornélie *Rotsart de Hertaing*, fille d'Idesbalde-Charles-Paul-Ghislain et de Clotilde-Sidonie-Louise-Marie-Cornélie *van Goethem.*

4 juin, à Linden. — *Comte* Robert-Jean-Gobert-Ghislain *de Beaufort*, fils du comte Jules. (Voyez seconde partie, p. 86).

Cet enfant est décédé à Bruxelles le 30 janvier 1890.

7 juin, à Bruxelles. — *Comtesse* Louise-Sophie-Marie-Ghislaine *Cornet d'Elzius du Chenoy*, fille du comte Charles-Gustave-Joseph-Henri-Marie et de la comtesse Emilie-Charlotte-Marie-Ghislaine *de Liedekerke de Pailhe.*

8 juin, à Marchin. — *Comte* François-Victor-Marie-Joseph-Jules-André-Michel-Jude *de Robiano*, fils du comte Gaëtan-André-Léon-Emmanuel-Marie et de Clémentine-Pauline-Marie-Bernardine-Ghislaine baronne *Pycke de Peteghem.*

8 juin, à Bruges. — Marcel-Hyacinthe-Léon-Emile-Marie-Ghislain *van der Dussen de Kestergat*, fils d'Anatole-Marie-Joseph-Ghislain, major d'infanterie, et de Berthe-Hortense-Françoise-Marie-Ghislaine *de Maleingreau d'Hembise.*

Digitized by Google

11 juin, à Ixelles. — Christine-C.-E.-G., fille de Maxime *de Prelle de la Nieppe.* (Voyez p. 167.)

12 juin, à Saint-Nicolas. — Théophile-Charles-Marie *Percy*, fils de Henri-Jean-Marie-Ghislain et de Célestine-Jeanne *de Kuyper.*

13 juin, à Ixelles. — Prosper-Aimée-Marie-Adrien-René *de la Fontaine*, fils de Léon-Marie-Eugène-Anatole, capitaine de cavalerie, et de Mathilde-Adélaïde-Marie *Bauquesne.*

14 juin, à Erps-Querbs.— Wivine-Clémence-Maximilienne-Marie-Ghislaine-Josèphe-Colette *de Wouters de Bouchout*, fille du chevalier Philippe-Joseph-Marie-François-Ghislain et de Marie-Julie-Pauline-Thérèse *Terlinden.*

14 juin, à Viersel. — Clotilde-Ignacienne-Godelive-Barbe-Marie-Josèphe *van de Werve*, fille d'Augustin-Marie-Joseph, bourgmestre de Viersel, et d'Edith-Louise-Marie-Joseph *della Faille de Leverghem.*

22 juin, à Liége. — Marie-Antoinette-Caroline *de Bellefroid d'Oudoumont*, fille d'Auguste-Félix-Marie-Ferdinand et de Marie-Raphaël-Armande *de Donnea.*

25 juin, à Nazareth. — Renée-Octavie-Marie-Ghislaine *de Meulenaere*, fille de Georges-Jean-Louis, échevin de Nazareth, et d'Astérie-Marie-Julie *van Pottelsberghe de la Potterie.*

28 juin, à Louvain. — *Comtesse* Albine-Charlotte-Marie-Joséphine-Ghislaine *de T'Serclaes de Wommersom*, fille du comte Jacques-Augustin-Joseph-Alphonse-Renier-Laurent-Ghislain, capitaine adjoint d'état-major et de Mathilde-Jeanne-Philippine-Ghislaine-Marie *de Fabribeckers.*

29 juin, à Trivières.— Irmine-Elisabeth-Marie-Hubertine-Ghislaine *de Timary*, fille de Bella-André-Etienne-Marie et d'Elise-Léonie-Delphine-Hubertine-Ghislaine *de Wolff de Moorsel.*

Cette enfant est décédée le 12 juillet suivant.

7 juillet, à Bruxelles. — *Baron* Jean-Marie-Joseph-Ghis-

Digitized by Google

lain-Georges-Henri-François *de Woelmont*, fils du baron Arnold-Marie-Ghislain-Alphonse et de Marthe-Louise-Marie-Ghislaine *de Vinck de Deux-Orp*.

10 juillet, à Gand. — Elisabeth-Marie-Josèphe-Gonsalve-Colette-Ghislaine *Pycke de Peteghem*, fille du baron Maurice-Jules-Ghislain, et de Marie-Thérèse-Josèphe-Ghislaine-Alphonsine *Geelhand*.

12 juillet, à Brasschaet. — Monique-Laure-Clémentine-Marie-Joseph *della Faille de Leverghem*, fille de l'écuyer Jean-Léonard-Marie-Joseph, et d'Edmée-Marie-Sabine *Maitineau Deschesney*.

14 juillet, à Buggenhout. — Zoé-Marguerite-Marie-Joséphine-Ghislaine *de Behault*, fille de l'écuyer Arthur-Marie-Ghislain, et de Marie-Philippine-Ghislaine-Joséphine *de Schiervel*.

15 juillet, à Bruxelles. — Ludwig-Edouard-Carl-Werner *baron von Gienanth*, fils du baron Gédéon-Joseph-Edmond et d'Augustine-Caroline-Nelly *van Camp*.

16 juillet, à Anvers. — Marie-Louise-Eléonore-Mathilde *de Moreau de Bellaing*, fille du chevalier Théodore-Henri-Charles-Joseph et de Marie-Louise-Mathilde-Charlotte *Gilliot*.

18 juillet, à Anderlecht. — Mathilde-F.-M. *Clément de Cléty*, fille du chevalier Emile. (Voyez seconde partie, p. 421.)

22 juillet, à Moere. — *Baron* André-Edmond-Marie-Joseph-Job-Alphonse-Ghislain *de Crombrugghe de Looringhe*, fils du baron Oscar-Arwid-Herman-Louis-Jacques-Felix-Édouard-Auguste-Wilhem-Marie, et de la baronne Odile-Marie-Thérèse-Hildegarde-Josèphe-Barbe-Ghislaine *de T'Serclaes*.

22 juillet, à Bruges. — Marie-Madeleine-Louise-Augusta-Ghislaine *Kervyn*, fille de l'écuyer Albéric-Constant-Félix-Marie-Ghislain, conseiller provincial, et de Louise-Thérèse-Marie *De Smet*.

23 juillet, à Gand. — Edmond-Léonard-Emile-Marie-Jo-

Digitized by Google

seph-Antoine-Colette-Anne *van Pottelsberghe de la Potterie*, fils de l'écuyer Gaston-Joseph-Marie et de Marie-Jeanne-Colette *de Baré*.

27 juillet, à Schaerbeek. — Fernande-Marie-Hélène-Léopoldine-Joséphine-Marguerite *Nothomb*, fille d'Alphonse-Léon et de Marguerite-Marie-Joséphine-Léopoldine *Barella*.

28 juillet, au château de Zulte. — Robert-Marie-Frédéric-Guillaume-Alphonse-Ghislain *van Malcote*, fils de Georges-Ghislain-Julien et de Magdeleine-Marie-Anne-Josèphe-Thérèse-Pauline *Nothomb*.

1er août, à Gand. — Lucienne-Elise-Ghislaine-Marie-Valérie-Louise *Feyerick*, fille de l'écuyer Ferdinand-Jules-Eugène et de la comtesse Madeleine-Marie-Louise-Arnoldine-Ghislaine *du Monceau de Bergendal*.

10 août, à Saint-Nicolas. — Louise-Odilie *Prisse*, fille du baron Edouard-Pierre et de la comtesse Cornélie-Wilhelmine *de Limburg-Stirum*.

12 août, à Sempst. — *Comtesse* Elisabeth-M.-J.-L.-G.-C. *d'Ursel*, fille du comte Marie-Joachim-Auguste-Paul. (Voyez page 34.)

Cette indication se trouve placée par erreur parmi les enfants de son frère (lignes 3-4).

14 août, à Rotterdam. — Marthe-Marie *Driebeek*, fille d'Arthur et de Lucy-Christine-Marie-Ghislaine *Percy*.

22 août, à Bruxelles. — Jacques-Marie-Eugène *Verhaegen*, fils de Joseph-Paul, écuyer, et d'Hélène-Marie-Françoise-Ghislaine *du Roy de Blicquy*.

23 août, à Bruxelles. — *Baron* Charles-Emmanuel-Marie-Joseph-Jean *de Jamblinne de Meux*, fils du baron Clément-Eugène-Marie, sous-lieutenant aux guides, et de Marie-Jeanne-Charlotte-Léopoldine-Ernestine *Slingeneyer*.

23 août, à Louvain. — *Comte* Guy-Albert *de Beauffort*, fils du comte Fernand-Amédée-V.-J.-S.-A.-M.-G. (Voyez seconde partie, p. 85.)

25 août, à Liége. — Marie-Thérèse-Justine-Eugénie *du*

Digitized by Google

Monceau, fille du comte François-Ferdinand-Marie et de Marie-Thérèse-Jeanne *De Braconnier*.

27 août, à Ixelles. — Madeleine-Francis-Marie-Césarine *de Lossy*, fille de l'écuyer Frédéric-Paul et de Camille-Marie-Elvire *Ablay*.

29 août, à Wondelgem. — Robert-Armand-Ghislain *de Ghellinck de Walle*, fils de l'écuyer Maurice-Emmanuel-Marie-Ghislain et de Claire-Marie *de Hemptinne*.

3 septembre, à Minderhout. — Jean-Henri *de Codt*, fils de Henri. (Voyez seconde partie, p. 446.)

2 septembre, à Eygen-Bilsen. — *Baron* Gustave-Léopold-Théodore-Joseph-Ghislain *de Woelmont*, fils du baron Théodore-Valère-Joseph-Ghislain et de Marguerite-Marie-Thérèse *de Lamberts-Cortenbach*.

3 septembre, à Cruybeke. — *Baronne* Ghislaine-Mathilde-Françoise-Julie-Marie-Joséphine *Osy de Zegwaart*, fille du baron Joseph-Alexandre-Paul-Marie et de Hedwige-Marie-Esther-Julie-Mélite *Le Boucq de Beaudignies*.

8 septembre, à Peer. — Léon-Joseph-Paul *de Creeft*, fils d'Eugène-Jean-Marie-Louis et d'Augustine-Hélène-Joséphine *Hermans*.

10 septembre, à Azincourt (France). — *Baronne* Germaine-Marie-Joseph-Christine *de Blondel de Beauregard*, fille du baron Paul. (Voyez seconde partie, p. 173.)

11 septembre, à Gand. — Marie-Jeanne-Georgine-Ghislaine *Kervyn de Meerendré*, fille de l'écuyer Raymond-Marie-Ghislain et de Marie-Céline-Caroline-Ghislaine *Janssens*.

18 septembre, à Basel. — Marie-Thérèse-Hortense-Louise-Ghislaine *de Roye de Wichen*, fille de l'écuyer Albert-Florent-Joseph-Ghislain et de la vicomtesse Hélène-Isabelle-Marie-Thérèse *Vilain XIIII*.

23 septembre, à Bruxelles. — *S. A. la princesse* Isabelle-M.-M. *de Ligne*, fille de S. A. le prince Ernest. (Voyez p. 26.)

Digitized by Google

25 septembre, à Muysen. — Robert-Marie-Gérard-Joseph-Ghislain *du Trieu de Terdonck*, fils de Joseph-Louis-Emmanuel-Ghislain et de Marguerite-Jeanne-Marie-Ghislaine baronne *de Viron*.

6 octobre, à Mons. — *Comtesse* Jeanne-Marie-Emilie-Waudru *d'Ursel*, fille du comte Charles-M.-L., gouverneur du Hainaut (page 33).

12 octobre, à Anvers. — *Comte* Paul-Joseph-Marie-Ghislain *Le Grelle*, fils du comte Albéric-Gérard-Louis-Joseph-Ghislain et de Marguerite-Mélanie-Charlotte-Marie-Ghislaine *de Melotte*.

13 octobre, à Bioul. — *Comte* Alain-Emile-Marie-Ghislain *d'Oultremont*, fils du comte Frédéric-Henri-Oscar-Ghislain et d'Emilie-Eulalie-Marie-Alexandrine-Ghislaine *Ysebrant de Difque*.

16 octobre, à Termonde. — Frantz-Jean-Félix *Schellekens*, fils de l'écuyer César-Jean-Marie et d'Isabelle-Gabrielle-Marie-Louise-Ghislaine *Serweytens*.

17 octobre, à Overyssche. — Marie-Louise *de le Hoye*, fille de l'écuyer Louis-Edouard et de Joséphine-Aldegonde-Désirée-Elisa *de Burlet*.

18 octobre, à Ixelles. — Antoinette-Emma-Marie-Jeanne-Julienne *Orban de Xivry*, fille d'Henri-Claude-Amand et d'Hortense-Alice *Calmeyn*.

19 octobre, à Bruges. — Raoul-Emile-Irénée-Marie-Ghislain *de Maleingreau d'Hembise*, fils de Georges-Ernest-Marie-Ghislain, et de Jeanne-Léonie-Irène-Marie-Elise-Ghislaine *Pecsteen*.

30 octobre, à Yernée-Fraineux. — Charles-Marie-Guillaume *de Radignès de Chenevière*, fils de Guillaume-Léopold-Henri, ingénieur, et de Marie-Thérèse *Minette*, sa seconde femme.

31 octobre, à Maulde. — Gabrielle-M.-C.-C.-M.-G. *Cossée de Maulde*, fille du vicomte Armand. (Voyez seconde partie, p. 493.)

Digitized by Google

1er novembre, à Tongres. — Emma-Joséphine-Stéphanie-Marie *Claes*, fille de Pierre-Marie et de Céline-Thérèse-Marie *Schaetzen*.

2 novembre, à Braine-le-Château. — *Comtesse* Marguerite-M.-L.-B.-G. *d'Ursel*, fille du comte Aymard. (Voyez p. 34.)

2 novembre, à Anvers. — Christine-Marguerite-Marie-Joseph *de Pret Roose de Calesberg*, fille de l'écuyer Daniel-Jacques-Marie-Xavier, avocat et secrétaire de légation, et de Marguerite-Marie-Joseph-Françoise *della Faille*.

4 novembre, à Lillois-Witterzée. — *Comte* Jean-Louis-René-Marie-Ghislain *de Meeûs*, fils du comte René-Eusébien-Jules-Joseph et de Marie-Désirée-Victorine-Joséphine-Ghislaine *van der Stocken*.

4 novembre, à Huysse. — Ferdinand-Adolphe-Marie-Joseph-Hubert-Gaëtan-Ghislain *della Faille d'Huysse*, fille du baron Gaëtan-Adolphe-Marie-Joseph-Ghislain, bourgmestre d'Huysse, et d'Elisabeth-Thérèse-Cornélie *Christyn*, comtesse *de Ribaucourt* (*sic*).

5 novembre, à Anvers. — *Comte* Joseph-Marie-Alphonse-Antoine-Ghislain *Le Grelle*, fils du comte Oscar-Louis-Joseph-Ghislain et de la baronne Marie-Alphonsine-Hubertine *de Gruben*.

12 novembre, à Eeckeren. — André-Jean-Marie-Corneille-Joseph *Ullens*, fils de l'écuyer Alphonse-Marie-Charles-Joseph, et de la baronne Pauline-Eulalie-Marie-Jeanne *Osy de Zegwaart*.

13 novembre, à Saint-André. — Marie-M.-A.-J.-G.-A. *Coppieters*, fille de l'écuyer Paul-Anselme. (Voyez p. 479.)

15 novembre, à Paris. — *Comtesse* Thérèse du Chastel de la Howarderie, fille du comte Albert. (Seconde partie, p. 401).

18 novembre, à Harzellemont (Ardenne). — N., fils du comte Robert *de Bruce* et de la princesse Marie-Elisabeth-Anne-Mathilde *de Croy*.

Digitized by Google

27 novembre, à Tournai. — Jean-A.-G.-M.-J. *du Bus*, fils de l'écuyer Léon-F.-F.-J. (Voyez seconde partie, p. 324.)

27 novembre, à Schaerbeek. — Gaston-Emile-Joseph-Edmond *Vercauteren*, fils d'Edmond-Jean-Louis et d'Alice-Jeanne-Félicie-Cornélie *Marchal*.

29 novembre, à Schaerbeek. — Laure-Elisabeth-Ernestine-Hélène *de Behault*, fille de l'écuyer Camille-Edmond-Louis-de Gonzague. (Voyez seconde partie, p. 101.)

30 novembre, à Bruxelles. — Joseph-Alphonse-André-Stanislas *Béranger*, comte *d'Herbemont*, fils du comte Alphonse-Charles-André-Ferry et de Marie-Renée-Louise-Victoria *Allard*.

5 décembre, à Liége. — Edith-Paule-Adeline-Marie-Josèphe-Ernestine-Elisabeth *de Favereau*, fille de Paul-Louis-Marie-Célestin, membre de la chambre des représentants, et de Renée-Marie-Charlotte *Frésart*.

6 décembre, à Turnhout. — *Baron* Paul-L.-T.-J. *Coppens*, fils du baron Alphonse de Ligori. (Voyez seconde partie, p. 364.)

12 décembre, à Oeft (Allemagne). — Gunther-Marie-Ludger *van der Schuienburg*, fils du comte Gunther-Werner-Charles et de Jenny-Richard-Adèle-Marie-Nicolas-Alphonsine-Ghislaine *van de Walle*.

13 décembre, à Beirendrecht. — Charles-Edouard-Joseph-Marie *van Delft*, fils de l'écuyer Louis-Joseph-Marie et de Céline-Cornélie *van Wickevoort Crommelin*.

15 décembre, à Hasselt. — *Chevalier* Paul-Marie-Joseph-Antoine-Ghislain, fils du chevalier Adrien-Jean-Lambert *de Corswarem* et d'Anne-Marie-Colette *De Decker*.

17 décembre, à Malines. — Ludiwine-Marie-Gabrielle-Léonie-Albertine-Joséphine-Huberte-Ghislaine *de Vrière*, fille de Gustave-Eugène-Léon-Marie-Ghislain et de Gabrielle-Marie-Justine-Ghislaine-Antonine-Françoise *Neeffs*.

23 décembre, à Liége. — Raymond-Charles-Marie-Joseph *de Moreau de Bellaing*, fils du chevalier Léon-Charles-Marie-Joseph et de Marie-Emma *de Laminne*

Digitized by Google

26 décembre, à Bruxelles. — Anne-Marie-Josèphe-Ghislaine-Emma *de Meeûs*, fille du comte Louis-Marie-Eusébien et d'Anna-Marie-Joséphine-Henriette *Martini*.

26 décembre, à Ronsele. — Jeanne-Marie-Mathilde-Josèphe-Ghislaine *de Wavrin-Villers-au-Tertre*, fille d'Henri-Frédéric-Marie-Jean-Réginald et de Marie-Louise-Colette-Josèphe-Ghislaine *Dons de Lovendeghem*.

27 décembre, à Fumal. — Auguste-Marie-Joseph *Mincé du Fontbaré de Fumal*, fils du baron Marie-Joseph-Eugène-Charles et d'Eléonore-Marie-Léonie-Joséphine-Ghislaine *de Cesve*.

Omissions.

Au moment de mettre sous presse les renseignements ne sont pas parvenus pour des naissances du duché de Limbourg, de la Suisse, de Paris, et d'autres du pays, concernant les familles de Loé, de Geloes, Moncheur, du Chastel, de Tornaco, etc., etc.

Rappels.

19 mars 1887, à Peer. — Augusta-Charlotte-Hortense-Joséphine *de Creeft*, fille de l'écuyer Eugène-Jean-Marie-Louis et d'Augustine-Hélène-Joséphine *Hermans*.

17 juillet 1888. — Ecuyer Alfred-Winand-Marie de Creeft, fils des précédents.

21 octobre 1887, à Erps-Querbs.— Marie-Thérèse-Augusta-Colette-Josèphe *de Wouters de Bouchout*, fille du chevalier Philippe-Joseph-Marie-François-Ghislain et de Marie-Julie-Pauline-Thérèse *Terlinden*.

17 juillet 1888, à Bonlez. — La naissance indiquée a cette date, p. 243, est le résultat d'une erreur. La naissance a eu lieu il y a 20 ans et avait été omise à cette époque.

Digitized by Google

DÉCÈS DE 1889 (1).

1er janvier, à Anvers. — Elodie-Charlotte-Henriette-Ghislaine *De Limon*, née à Ypres le 2 août 1824, fille de Jean-Baptiste-François-Xavier et de Sophie-Agnès-Ghislaine *de la Kethulle*, veuve de l'écuyer Edmond-Marie-Louis-Ghislain *de Potter*.

2 janvier, à Tournai. — Joséphine-Emilie *Hoverlant de Bauwelaere*, née à Tournai le 10 juin 1827, fille d'Adrien et d'Emilie-Joseph *Derache*.

4 janvier, à Bruxelles. — Jean-François *von Hoffmann*, écuyer, né à Anvers le 24 juin 1826, fils de François-Charles-Isidore, et de Marie-Adrienne-Jeanne *Van Laer*, décédés.

5 janvier, à Paris. — Laure-Victoire *La Hure*, née en 1803, fille du baron Louis-Joseph, lieutenant-général au service de France, veuve de N. *Chartier*.

6 janvier, à Ronsele, — Jeanne-Marie-Mathilde-Josèphe-Ghislaine *de Wavrin Villers-au-Tertre*, enfant du comte Henri-Frédéric-Marie-Jean-Reginald-Philippe et de Marie-Louise-Colette-Joseph-Ghislaine *Dons de Lovendeghem*.

10 janvier, à Bruxelles. — Louis-François *Van Hooghten*, né le 20 octobre 1808, ancien avoué près la cour d'appel de Bruxelles, fils de Jean-Gérard, premier président de la même cour, et de Marie-Catherine *Dillen*, époux d'Athalie-Jeanne-Louise *Zérezo*.

10 janvier, à Ixelles. — Louis-Hippolyte-Florent *Rigano*, chef de division au ministère des postes et télégraphes, né à Ypres le 5 juin 1841, fils de Louis-Pierre-François, lieutenant-général, et d'Eléonore-Christine-Charlotte *Ducos*, époux de

(1) Pour éviter les omissions, on est prié d'envoyer une lettre de faire part au bureau de la rédaction.

Le lecteur est prévenu que l'ordre dans les prénoms, le nom et les qualifications n'ont aucun caractère d'authenticité dans les actes de décès, qui sont dressés sur déclaration, et le plus souvent sans production de pièces officielles.

Digitized by Google

Alexandra-Walburge-Sophie *Vetter von der Lilie* (*du Lys*), fille du comte Charles.

11 janvier, à Ixelles. — Octavie-Julie *de Baré*, née à Ermeton-sur-Biert le 20 octobre 1811, fille de Henri-Hubert-Joseph, et de Reine-Amour-Ghislaine *de Lierneux*, veuve d'Ambroise *Bauchau*.

13 janvier, à Forest. — Ferdinand-Joseph-Ghislain *de Fabribeckers de Cortils*, né à Liége le 19 janvier 1848, fils de feu Henri-Amé-Ghislain, décédé, et de la comtesse Marie-Aimée-Ghislaine *de Villegas-Clercamp*, veuf d'Eugénie-Françoise *Sauvage*.

14 janvier, à Munich. — S. A. S. la princesse Caroline-Antoinette-Wilhelmine-Frédérique *d'Œttingen-Œttingen et Wallerstein*, née à Donauwœrth le 18 août 1824, épouse de S. A. le comte *Waldbott de Bassenheim*.

17 janvier, à Schaerbeek. — Gabrielle-Estelle-Adèle-Céline-Marie-Joseph-Ghislaine *vander Dussen de Kestergat*, née à Schaerbeek le 10 avril 1885, fille unique de Théodore-Joseph-Edouard-Ghislain et d'Estelle-Marie-Adèle-Céline *de Roo*.

18 janvier, à Leipzig. — Le *baron* L.-C.-P. *d'Ardenne*. (Voyez seconde partie, p. 23.)

26 janvier, à Roisin. — Pulchérie-Zoé *Renet*, née à Theurteville-Hague (Manche, France), âgée de 72 ans, fille de Jean-Louis et de Louise-Françoise *Le Magnen*, veuve du comte Ernest *de Louvencourt*.

27 janvier, à Hogne. — La *baronne de Bonhome*, née M.-L.-A. *de Bonhome*. (Voyez seconde partie, p. 197.)

28 janvier, à Mons. — Mme *de la Roche*, née A.-F.-I. *de Bagenrieux*. (Voyez seconde partie, p. 47.)

29 janvier, à Bruxelles. — Le *comte* Jean-Charles-Ignace *van der Straten-Ponthoz*, né à Bruxelles le 14 février 1881, fils du comte Charles-Fortuné-Marie-Gabriel, conseiller de légation (chef de cabinet au ministère des affaires étrangères), et de Marie-Florentine-Joséphine *Doffegnies*.

Digitized by Google

1er février, à Hasselt. — L'*écuyer* Auguste-Charles-Léon-Marie *de Creeft*, né à Hasselt le 4 novembre 1888, fils de Ferdinand-Louis-Antoine, avocat, et de Gertrude-Caroline-Marie *Hermans*.

2 février, à Fouleng. — Léonie-Charlotte-Louise *Ysebrant de Difque*, née à Mons le 26 août 1815, fille de Charles et de la comtesse Angélique-Philippine-Ghislaine *d'Auxy de Fouleng*, épouse du chevalier Edmond *de Mons d'Hédicourt*.

3 février, à Liége. — Paul-Edmond-Henri-Marie-Ghislain *de Fabribeckers*, né à Liége le 23 novembre 1867, fils d'Edmond-Frédéric-Joseph, décédé, et de Charlotte-Antonie-Elise *de Noidans-Calf*.

3 février, à Gand. — Mme *de Kerchove d'Exaerde*, née M.-R.-G. *Borluut d'Hoogstraete*. (Voyez seconde partie, p. 216.)

4 février, à Jambes. — La *baronne de Coppin de Falaën*, née J.-R.-G. *de Thysebaert*, fille de Ferdinand-Henri et d'Adélaïde-Charlotte-Joséphine *de Ponty de Suarlée*. (Voyez seconde partie, p. 484.)

8 février, à Ixelles. — Benoîte-Françoise *de Vaux*, née à Liége le 29 août 1835, fille de Jean-Adolphe-Joseph, décédé, et de Clémentine-Gabrielle *Gernaert*.

13 février, à Saint-Gilles lez-Bruxelles. — *Comte* Eugène-Emile-Joseph-Antoine *d'Oultremont de Wégimont et de Warfusée*, né à Saint-Georges-sur-Meuse (Liége) le 19 juin 1844, fils du comte Théodore-Emile-Joseph et de Marie-Thérèse-Constance-Apoline de Copis, époux d'Eugénie-Clotilde-Philippine-Marie comtesse *van der Steen de Jehay*.

14 février, à Bruxelles (Saint-Gilles). — Albéric-Léon-Jules *Lefebvre de Sardans*, né à Vaelbeek le 23 août 1846, fils de Léon-Victor-François-Marie et de Charlotte-Pauline *Guioth de Sardans*.

14 février, à Temploux. — Le *vicomte* E.-J.-L.-D. *de Baré de Comogne*. (Voyez seconde partie, p. 69.)

Digitized by Google

14 février, à Marneffe. — Jean-Baptiste *de Diest*, veuf de Félicité *Cartuyvels* et de Marie *Cartuyvels*.

15 février, à Bruges. — Mathilde-Louise-Josèphe *Poullet*, née à Louvain le 8 mai 1834, fille de Corneille-Joseph-François-Xavier et de Marie-Catherine *Van Tilt*, épouse de Louis-Donatien-Marie-Ghislain *de Schietere de Lophem*.

16 février, à Ypres. — Henriette-Pauline-Marie-Joseph-Ghislaine *Iweins d'Eeckhoute*, née à Ypres le 29 mai 1868, fille de l'écuyer Henri-François-Joseph-Paul et de Marie-Jeanne *Storm*.

19 février, à Bruxelles. — *S. A. S. la princesse* Marguerite-Françoise-Marie *de Ligne*. (Voyez p. 26.)

23 février, à Ixelles. — Renier-Ghislain-Goswin-Hubert *Chalon*, membre de l'Académie des sciences, commandeur de l'ordre de Léopold et de plusieurs ordres étrangers, né à Mons le 4 décembre 1802, fils de Jacques-Joachim et de Catherine-Hubertine-Joséphine *Bellot*, veuf de Victoire-Charlotte-Thérèse-Sophie *Taintenier*. (*Annuaire* de 1887, p. 296.)

23 février, à Bruges. — Amélie-Charlotte *de Villers du Fourneau*, née à Breda (Hollande) le 10 septembre 1823, fille de Nicolas-Jean et de Charlotte-Amélie *Verspyck*, veuve de Joseph-François-Pierre-Ghislain *de Peñaranda*.

28 février, à Bruxelles. — Mme *de Codt*, née E.-M.-T. *Boedt*, fille de Pierre-François et de Sophie *de Burck*. (Voyez seconde partie, p. 445.)

28 février, à Wemmel. — *Comte* Guillaume-Bernard *de Limburg-Stirum*, ancien page du roi Louis de Hollande et de Napoléon Ier, ancien officier au service de France et des Pays-Bas, chevalier de l'ordre militaire de Guillaume, né à Arnhem le 15 décembre 1795, fils du comte Albert-Dominique et de Jeanne-Sara Reynst, veuf d'Albertine-Philippine-Josèphe *de Pret Roose de Calesberg*.

3 mars, à Mons. — *Chevalier* Auguste-Philippe-Hubert-Joseph *de Patoul*, né à Mons le 31 mars 1811, fils de Pierre-

Digitized by Google

Joseph-Ferdinand-Xavier et de Marie-Thérèse-Philippine-Augustine *du Mont*, veuf de Marie-Catherine-Philippine *Recq*, et époux de Justine-Désirée-Françoise-Josèphe *de Vigneron*.

4 mars, à Anderlecht. — Henri *Arnoldi*, né à Jette-Saint-Pierre le 23 mai 1848, fils de Josse et de Marie-Françoise-Nathalie *van der Haegen*, décédés, époux d'Anne-Georgine-Emélie *de Kemmeter*.

5 mars, à Bruges. — Vincent-Louis-Idesbalde *de Croeser*, né à Bruges le 18 juillet 1806, fils de Louis-Vincent-Marie et de Sophie-Ernestine-Idesbalde van der Gracht, décédés, époux de Jeanne-Catherine *Vermeire*.

7 mars, à Ixelles. — *Comte* Ludolphe-Charles-François *de Renesse-Breidbach*, ancien sénateur, bourgmestre de S' Heeren-Elderen, chevalier de l'ordre de Léopold, né à Liége, le 11 juillet 1825, fils du comte Louis-Joseph-Jean-Anne-Philippe-Victor-Rodolphe et d'Antoinette, baronne *de Stockhem*.

8 mars, à Saint-Raphaël (Var, France). — *Baron* Camille-Adolphe-Jules-Colette-Ghislain *de Vrière*, né à Bruges le 4 février 1838, ancien officier, ancien bourgmestre, chevalier de divers ordres, fils du baron Adolphe-Pierre-Aloys, ministre d'Etat, et de Marie-Louise-Françoise de Serret, décédés, époux d'Elise-Clémence *Van Loo*.

8 mars, à Ixelles. — Pulchérie-Marie-Joséphine *Trémouroux*, née à Perwez le 2 janvier 1814, fille de Pierre-Joseph et d'Henriette *Stalens*, veuve de Constantin-Armand *de Burlet*.

11 mars, à Bruxelles. — Arthur-A.-G. *de Beughem*. (Voyez seconde partie, p. 136.)

Avant le 14 mars, à Glatz. — *Comtesse* Sophie, veuve du comte feldzeugmeister Théodore *de Baillet la Tour*, mort assassiné en 1848.

14 mars, à Ixelles. — *Baron* Charles-J.-A. *van Bemmel*. (Voyez seconde partie, p. 112.)

Digitized by Google

17 mars, à Gand. — La *comtesse* Mathilde-Marie-Thérèse-Ghislaine *de Rindsmaul*, née à Gand le 12 janvier 1808, fille du comte Maximilien-François-Hyacinthe-Ghislain, ancien chambellan de S. M. l'empereur d'Autriche, et de Josèphe-Julie-Ghislaine de Lichtervelde.

La défunte était la dernière de la famille gantoise de ce nom, qui s'était alliée pendant deux générations avec la famille de Lichtervelde, tout en restant de nationalité autrichienne.

18 mars, à Ixelles. — Mme *de Sebille*, née J.-C.-L.-J.-F.-M. *van Dun*. (Voyez p. 200.)

19 mars, à Saint-Josse-ten-Noode. — Ida-Honorine-Antoinette-Lydie *Hicguet*, née à Dinant le 1er mars 1826, fille de Louis-Joseph et de Marie-Thérèse-Victor *Thumas*, épouse de François-Marie-Félix-Aloys *De Closset*.

28 mars, à Gand. — Adèle-Marie-Thérèse *Parasiers*, née à Malines le 21 juillet 1816, fille de Michel-Alexandre et de Catherine-Josèphe Vermeulen, veuve de François-Charles-Théodore, baron *de Randwycke de Beeck*, épouse de Prosper-Désiré-Ghislain, baron *Triest*.

30 mars, à Saint-Gilles lez-Bruxelles. — Mme *d'Ardembourg de Gibiecq*, née A.-L.-F. *L'année*, fille de Louis-Henri-Joseph et de Jeanne-Antoinette-Françoise de Contreras. (Voyez seconde partie, p. 24.)

4 avril, à Banana (Congo). — *Baron* Albert-Pierre-Joseph-Ghislain *de Negri*, lieutenant de cavalerie, né à Oostcamp le 3 octobre 1858, fils du baron Gustave-Ferdinand-Marie et de Marie-Hélène-Ghislaine *Veranneman de Watervliet*.

6 avril, à Messancy. — Marie-Thérèse-Adèle-Joséphine *de Mathelin*, née à Liége, le 26 janvier 1886, fille de Constant-Augustin-Anatole et de Fanny-Marie-Joséphine-Charlotte *Cornesse*.

9 avril, à Bruges. — *Baronne* Isabelle-Marie-Ghislaine-Françoise *van Zuylen van Nyevelt*, née à Bruges le 5 septembre 1796, fille du baron Marie-Dominique-François et de Philippine-Caroline-Praxède van Hamme, veuve de Théodore-Dominique *van de Walle*.

La défunte avait été créée comtesse par bref pontifical, en même temps que ses enfants étaient créés comte et barons.

Digitized by Google

11 avril, à Schaerbeek. — Georges-Christophe-Guillaume *Moëhl*, professeur et chevalier de l'ordre de Léopold, né à Wetter (Wetteren, Hesse électorale) le 13 décembre 1810, fils de Jean-Christophe et de Marie-Elisabeth Grundlach (Grundloch), veuf de Barbe-Françoise et de Sophie-Marie-Anne-Nicolas *van der Dussen*. (Voir l'*Annuaire* de 1886, p. 86.)

12 avril, à Lodelinsart. — Ludolphine *de Moriamé*, née à Fleurus le 7 avril 1809, fille d'Hubert-Joseph et d'Anne-Marie-Joseph Delcorde, veuve de Léopold-Bernard-Jacques *de Dorlodot*, ancien bourgmestre de Lodelinsart et décoré de la croix de fer.

19 avril, à Gand. — Mme *Le Fevere de Ten Hove*, née M.-P.-J. *de Cambry de Baudimont*. (Voyez seconde partie, p. 346.)

20 avril, à Hever. — Emile-Jean-Josse-Emmanuel-Ghislain *de Meester de Ravenstein*, né à Malines le 24 mai 1812, ancien ministre résident, commandeur de l'ordre de Léopold, fils de Constantin-Pierre-Jean et de Caroline-Marie-Françoise *de Wargny*.

20 avril, à Niel, près de Saint-Trond. — Jean-Joseph *de Marneffe*, né à Niel, près de Saint-Trond, le 31 mai 1821, fils de François-Dieudonné-Joseph et de Marie-Thérèse *Pollenus*.

20 avril, à Etterbeek. — Louis-Oscar *Robyns*, capitaine-commandant de cavalerie, en retraite, chevalier de l'ordre de Léopold, né à Oordegem le 21 mai 1829, fils de Joseph-Frédéric-Alexandre-Marie et de Marie-Théophile-Barbe Huyttens, époux d'Alix-Albanie-Julie-Charlotte *de Beer*.

24 avril, à Vaux-sous-Chèvremont. — Charles-Ferdinand-Joseph *de Coune*, né à Liége le 11 mai 1807, fils de Maximilien-Henri et de Jeanne-Angélique Collet, veuf de Marie-Anne-Catherine-Agnès-Antoinette-Elisabeth *Grisard*.

23 avril, à Anvers. — Mme *Werbrouck*, née H.-C. *Middegaels*. (Voyez page 234.)

Digitized by Google

26 avril, à Bruxelles. — Virginie-Colette-Ghislaine *Dormer*, née à Bruxelles le 13 avril 1811, fille de Joseph-Jacques et d'Henriette-Françoise de Paule-Marie-Ghislaine de Vischer de Celles, épouse du *baron* Charles-Jean *de Fierlant*.

27 avril, à Paris. — Marie-Mathilde *de Montgommery*, née à la Nouvelle-Orléans en 1821, épouse du *comte* Léon-Maximilien-Maurice *de Béthune*. (Branche française.)

28 avril, à Saint-Josse-ten-Noode. — Gustave-Eugène-Laurent *Wattecamps*, chef de bureau au secrétariat de la maison du roi, né à Hemixem le 18 décembre 1848, fils de François-Joseph et de Thérèse-Fortunée Schmit, époux de Léopoldine-Marie *de Behault*.

30 avril, à Gand. — Emma *De Guaita*, née à Gand le 14 avril 1821, fille de Louis-Robert et de Reine-Philippine-Ghislaine *Papeians*.

2 mai, à Mons. — Jacques-Auguste-Ghislain *Wauters de Besterfeld*, âgé de 16 mois, né à Mons, fils de l'écuyer Eugène-Jacques-Jean-Marie et de Marthe-Marie-Mathilde-Françoise-Xavière-Ghislaine *de Patoul*.

4 mai 1889, à Bruxelles. — Le comte A.-F.-F. *de Baillet*. (Voyez seconde partie, p. 57.)

15 mai, à Neuville en Condroz. — Baron Auguste-Joseph-Ghislain *de Tornaco*, officier de la couronne de Chêne, né à Vervoz le 14 avril 1856, fils aîné du baron Marie-Camille-Louis de Gonzague-Ghislain, ancien président du Sénat, décédé, et de Sophie-Félicité-Alexandrine comtesse *de Borchgrave d'Altena*.

16 mai, à Eupen. — Adèle *de Grand-Ry*, née en 1804, fille de Jacques-Joseph et d'Anne-Joséphine *de Grand-Ry*.

16 mai, à Bruges. — Alfred-Léon-Désiré-Ghislain *D'hont*, né à Bouchout le 4 septembre 1840, fils du chevalier Hippolyte-Jean-Philippe-Désiré et d'Eugénie *Cornelis*.

18 mai, à Bruxelles. — Le comte A.-A. *de la Barre d'Erquelinnes*. (Voyez seconde partie, page 74.)

Digitized by Google

20 mai, à Ixelles. — Louis-Paul-Marie-Ghislain *Kervyn*, né à Zele le 3 juillet 1888, fils d'Alban-Emile-Désiré-Marie et de la comtesse Pauline-Isabelle-Marie-Denise *de Borchgrave d'Altena*.

Lors de sa naissance le père a été désigné, par erreur, sous les prénoms de Henri-Joseph-Marie-Ghislain, à la page 242 de l'*Annuaire* de 1889.

23 mai, à Thieusies. — Isabelle-Marie-Josèphe *de la Roche*, née à Mons le 19 novembre 1821, fille de l'écuyer Alexandre-Louis-Joseph et de Hidulphine-Louise-Victoire-Josèphe *Meuret*.

24 mai, à Saint-Gilles lez-Bruxelles. — Marquise *de Monte Alegre d'Aulestia*, née princesse A.-C.-J. *de Looz-Corswarem*. (Voyez p. 29.)

27 mai, à Spa. — Le docteur Jules-Joseph *Le Zaack*, né à Spa le 27 juillet 1814, officier de l'ordre de Léopold, fils de Lambert et de Jeannette Meurice, veuf d'Elisabeth *Hayemal* et époux de Hubertine Elise *de Damseaux*.

29 mai, à Paris. — Rose-Isabelle-Philippine-Joséphine *Houzeau de le Haye*, née à Mons le 24 janvier 1794, fille de François-Joseph-Alexandre, seigneur de le Haye, et de Désirée-Charlotte-Philippine-Ghislaine de Marbaix, veuve de Joseph-Hippolyte *Rousselle*, vice-recteur de l'Académie de Paris, commandeur de la Légion d'honneur.

29 mai, à Aerschot. — Joseph-Sylvain-Julien *Percy*, né à Aerschot le 30 avril 1838, fils de Philippe-Jacques-Louis et d'Amélie-Flore-Vénérande *Charels*.

30 mai, à Mons. — Eveline-Justine-Josèphe-Marie *de Behault*, née à Mons le 14 septembre 1804, fille de Charles-Alexandre-Guillaume et de Joséphine-Florence-Théodore de Blois, veuve de Rodolphe-Alexis-Alexandre *Desmanet de Grignart*.

1er juin, à Bruxelles. — Florent-Auguste-Marie *van Gameren*, né à Anvers le 13 octobre 1829, fils de Léopold-Joseph-Simon et de Reine-Jeanne-Joséphine *Lunden de Ter Elst*, décédés.

Digitized by Google

2 juin, à Paris. — Virginie-Louise *de Rocques de Montgaillard*, décorée de l'ordre de Léopold, née en 1812, veuve du comte Charles-Albéric-Clément *Descantons de Montblanc*, baron *d'Ingelmunster*.

5 juin, à Moulbaix. — La *marquise de Chasteler de Moulbais*, née *F.-M.-G. de Marnix*. (Voyez seconde partie, p. 407.)

11 juin, à Fraipont. — Le *baronne A.-F.-C. de Calwaert*. (Voyez seconde partie, p. 339.)

12 juin, à Vienne. — S. A. S. la *princesse E.-E.-M.-L.-H. de Croy-Dulmen*. (Voyez page 16.)

15 juin, à Pepinster. — Blanche-Marie-Ghislaine-Isabelle-Joséphine *Simonis*, née à Polleur en 1882, fille de Jacques-Louis-Henri-Guillaume et de la *comtesse* Agnès-Marie-Joséphine-Isabelle *de Pinto*.

19 juin, à Bruxelles. — *Chevalier* Frédéric-Nicolas *de Sauvage*, né à Liége le 3 août 1815, fils du *chevalier* Frédéric-Joseph et de Marie-Béatrix-Joséphine *Keppenne*.

20 juin, à Ixelles. — Elise-Antoinette-Augusta *de Roisin*, née à Bruxelles le 18 décembre 1845, fille de feu Constant-Auguste et d'Antoinette-Arnoldine-Anne *Le Cocq d'Armandville*.

24 juin, à Rymenam. — Emilie-Delphine-Marie-Antoinette-Sidonie *Pouppez de Kettenis de Hollaeken*, née à Rymenam le 28 avril 1857, fille d'Alexandre-Jules-Lambert-Philippe et d'Eugénie-Marie-Françoise *Diercxsens*.

26 juin, à Tournai. — Albert-Bon-Henri *de le Vingne*, chevalier de l'ordre de Léopold, né à Tournai le 26 avril 1820, fils de Henri-Joseph et d'Albertine-Oda *Goblet*, époux d'Eugénie-Eleuthère-Joseph *du Mortier*.

27 juin, à Wurzbourg (Bavière). — Gustave-Adolphe *David de Gheest*, né à Alost le 24 juillet 1824, fils de Corneille-Benoît et de Thérèse-Pauline *de Gheest*, époux d'Octavie-Philippine-Augustine *de Mercx*.

2 juillet, à Malines. — Nathalie-Marie-Joséphine *de*

Digitized by Google

Meester de Ravenstein, née à Malines le 3 mars 1820, fille de Constantin-Pierre-Jean et de Caroline-Marie-Françoise *de Wargny*, veuve de Louis-Alfred-Antoine-Ghislain *de Meester*.

3 juillet, à Saint-Gilles lez-Bruxelles. — Mme *Le Tellier*, née Emma-Joséphine *Carpentier*. (Voyez p. 61.)

4 juillet, à Anvers. — Jules-Henri-Pierre *Wellens*, général-major, commandeur de l'ordre de Léopold, etc. etc., né à Anvers le 18 avril 1818, fils de François-Joseph-Henri-Julien et d'Anne-Isabelle-Albertine van Bonberghem, époux de Henriette-Ernestine *Tanck*.

4 juillet, à Paris. — *Baron* Auguste-Joseph-Ghislain *Mermet*, né à Bruxelles le 5 janvier 1810, fils du général Joseph-Antoine Mermet et de la comtesse Elisabeth-Marie-Jeanne-Guillelmine *d'Affaytadi de Ghistelles*.

5 juillet, à Bruxelles. — *Comte* Théodore-Joseph *van der Straten-Ponthoz*, né à Clavier le 18 mai 1809, envoyé extraordinaire, ministre plénipotentiaire, grand maréchal de la cour, officier de l'ordre de Léopold, grand'croix, grand-officier d'ordres étrangers, fils du comte Louis-Marie-Hyacinthe et de Gabrielle-Eustache-Françoise de Laittes, veuf de Valérie-Georgine-Marie-Louise, comtesse *de Beaufort-Spontin*,

7 juillet, à Gand. — *Comte* Lucien-Charles *Du Monceau de Bergendal*, né à Bonlez le 31 octobre 1840, fils du comte Louis-François et de S. A. S. la princesse Zéphyrine-Joséphine-Arnoldine-Caroline de Looz-Corswarem, époux de Valérie-Marie *de Smet de Naeyer*.

7 juillet, à Liége. — Marie-Thérèse-Joséphine-Justine *de Loets de Trixhe*, née à Liége le 21 novembre 1814, fille de Charles-François-Ambroise et de Marie-Catherine-Rosalie de Sauvage, veuve du chevalier Jacques-Marie-Alexis *de Donnea*.

9 juillet, à Schaerbeek. — Hubert *de Party*, vicomte *de Courtray*, né à Bruxelles le 12 août 1844, fils de feu Jacques-Gérôme-Hubert-Ghislain et de Marie *Etienne*.

Digitized by Google

12 juillet, à Ostende. — *Comte* Henri-L.-L.-M.-G. *du Chastel-Andelot de la Howarderie.* (Voyez seconde partie, p. 400 et Additions.)

16 juillet, à Bomal. — Caroline-Françoise-Eugénie-Marie-Thérèse *de Macar*, née à Bruxelles le 16 juin 1832, fille du baron Marie-Charles-Ferdinand-Balthazar et de Henriette-Françoise Meeus, décédés, épouse de Henri-Charles-Arnold-Joseph-Frédéric *De Braconier.*

19 juillet, à Liége. — Louise-Françoise-Dieudonnée *Warzée*, baptisée à Liége le 17 novembre 1793, fille de Charles-François, ancien bâtonnier de l'ordre des avocats, et de Marie-Eugénie-Elisabeth Evrard, veuve de Henri-Joseph-Stanislas *Derkenne.*

25 juillet, à Soumoy. — Justine-Catherine-Marie *d'Hennin*, née à Lierre, âgée de 59 ans, fille de Pierre-Léopold-Joseph et de Justine-Emilie Derycker, veuve de Ferdinand-Albert-Joseph *de Robaulx de Soumoy.*

27 juillet, à Ixelles. — Georges-Henri-Francois-Michel *Maus*, ingénieur au chemin de fer de l'Etat, né à Liége le 7 septembre 1842, fils de Michel-Henri-Joseph, grand-officier de l'ordre de Léopold, et de feue Marie-Catherine-Françoise Du Treux, époux de la baronne Edmée-Herminie-Marie-Wilhelmine *de Heusch de la Zangrye.*

29 juillet, à Paris. — *Baron* Jean-Joseph-Antoine-Marie *de Witte*, membre de l'Académie royale de Belgique et membre étranger de l'Institut de France, chevalier de l'ordre de Léopold, de la Légion d'honneur et d'autres ordres étrangers, né à Anvers le 24 février 1808, fils de Jean-Joseph et de Marie-Thérèse-Antoinette-Joseph Herry, époux de Anne-Louise-Marie *de Crespin de Billy.*

Ses enfants nés en France, ont tous opté pour ce pays, à l'exception du plus jeune qui, né à Anvers, continue la branche belge de cette famille.

30 juillet, à Beek-Elsloo (duché de Limbourg). — *Baronne* Caroline *de Rosen*, née le 14 avril 1810, fille aînée du baron Georges-Louis et de Françoise-Marie-Catherine-Joséphine

Digitized by Google

de Valensart, veuve de Jean-Joseph-François-Marie-Hubert *Corneli*, membre suppléant du Congrès, etc., etc.

5 août, à Tournai. — Stéphanie-Alexandrine-Anne-Hubertine-Ghislaine *Goupy de Beauvolers*, née à Bruges le 20 septembre 1823, fille d'Adolphe-Alphonse-François-Hubert et de Adèle-Louise-Victoire van Outryve d'Ydewalle, épouse du baron Dieudonné-Henri-Stanislas *de l'Epine*.

6 août, à Huy. — Marie-Charlotte-Elise *Bodart*, née à Huy le 7 septembre 1808, fille de l'écuyer Jean-Baptiste-Amour-Auguste et de Marie-Agnès-Victoire De Tru, épouse de Hyacinthe *Grégoire*.

7 août, à Ixelles. — Antoinette-Arnoldine-Anne *Le Cocq d'Armandville*, née au Helder et Huisduinen (Hollande), fille de Pierre-Denis et d'Anne Gravelle des Vallées, veuve de Constant-Auguste *de Roisin*.

11 août, à Oost-Schin-sur-Geul (duché de Limbourg). — *Chevalier* Louis *de Villers de Pité*, ancien chambellan de S. M. le roi des Pays-Bas, membre la première chambre des Etats-généraux, commandeur de la Couronne de chêne, officier de l'ordre de Léopold, etc., né à Tongres le 25 avril 1805, fils de Libert-Materne-Joseph et de Marie-Anne-Christine Bellefroid, époux de Jeanne-Elisabeth-Hortense *de Pitteurs*

13 août, à Haren. — Le *comte* Charles-Antoine-Théodore *van der Noot, marquis d'Assche*, grand'croix de l'ordre du Lion néerlandais, né à Bruxelles le 10 juillet 1819, fils du comte Louis-Maximilien, marquis d'Assche, et d'Adèle-Agnès-Népomucène, comtesse d'Yve de Bavay, époux de Catharine *Bénardaki*.

22 août, à Saint-Josse-ten-Noode. — Thérèse-Ferdinande-Albertine *Plunkett de Rathmore*, née à Wavre le 6 décembre 1811, fille du baron Jean-Alexandre-Patrice-Joseph et de Louise-Charlotte-Ghislaine de Péralta y Cascalès, épouse divorcée du comte Victor-Joseph-Louis-Marie *de Glymes de Hollebecque*, décédé, et veuve de Jean-François-*Reuter*, officier supérieur du génie.

Digitized by Google

24 août, à Dinant. — Louise-Marie-Claire *Destriveaux*, née à Liége le 6 mai 1808, fille de Pierre-Joseph, professeur émérite à l'université de Liége, et de Marie-Louise Collardin, veuve du baron Jules-Augustin-Léon *del Marmol*.

26 août, à Blaesveld. — Louis-Alexandre-Marie-Joseph-Ghislain *Lefebvre*, secrétaire honoraire de légation, membre et questeur de la chambre des représentants et officier de l'ordre de Léopold, né à Bruxelles le 23 mars 1824, fils de Albert et de Joséphine de Steenhault, décédés, époux de Marie-Théodora-Anne *de Wouters de Jauche*.

27 août, à Lompret (Nord). — Alban-Edmond *d'Hespel de Givenchy*, né en 1806, ancien officier de cavalerie au service de France sous la Restauration, fils de Séraphin-Joseph et d'Angélique-Françoise-Joseph Taverne, époux de Marie *de Taffin du Breucq*.

28 août, à Schaerbeek. — Emilie *Speliers*, née à Gand le 7 mai 1830, fille de Jacques et de Marie De Lorges, décédés, épouse de Henri-François-Maurice-Ernest *de Baré de Comogne*.

29 août, à Oetinghem. — Gaston-Charles-Henri-Marie *Kervyn*, avocat, docteur en droit, ancien conseiller communal, né à Gand le 5 janvier 1850, fils de Henri-Joseph-Marie et d'Emilie-Marie-Madeleine van Hoobrouck, époux de Marie-Laurence-Caroline-Louise *Delvaux*.

30 août, à Loenhout. — Anne-Marie-Nancy-Barbe *Storms*, âgée de 63 ans, fille de Jean et de Marie-Brigitte Beerenbroeck, épouse d'Albert-Jean-Marie-François *Montens*.

3 septembre, au Rœulx. — S. A. S. le prince Gustave-F.-G.-A. *de Croy-Solre*. (Voyez p. 18.)

4 septembre, à Voroux-Goreux. — Marie-Elisabeth-Célestine *de Grady de Groenendael*, née à Liége le 29 octobre 1807, fille de Michel-Albert-Joseph et d'Anne-Catherine-Elisabeth-Guillemine de Calwaert, veuve d'Alphonse *de Grady*.

4 septembre, à Stavelot. — Claude-François-Louis *Orban*,

Digitized by Google

chevalier de la Couronne de chêne, né à Laroche le 14 janvier 1810, fils de Claude-François-Joseph et d'Isabelle-Antoinette-Josèphe de Xivry, veuf d'Eugénie-Antoinette-Augustine-Florence *Nicolay*,

6 septembre, à Namur. — *Comte* G.-B.-F.-C. *d'Aspremont-Lynden*. (Voyez seconde partie, p. 37, 2°.)

7 septembre, à Gand. — Anna-Odile-Amanda-Alix-Marie-Ghislaine *de Ficquelmont*, née à Charleroi le 27 novembre 1868, fille du comte Edouard et d'Alix-Marie-Ghislaine *Schoorman*.

7 septembre, à Bruxelles. — Jeanne-Joséphine *Verbrugghen*, née à Bodeghem-Saint-Martin le 18 septembre 1808, fille de François-Jean et de Marie-Christine Plateau, veuve de l'écuyer Edouard-Martin-Pierre *Robyns*. (*Annuaire* de 1889, p. 143.)

8 septembre, à Bruges. — Marie-Louise-Françoise *d'Hooghe de la Gauguerie*, née à Bruges le 7 octobre 1811, sous-supérieure au béguinage princier de Bruges, fille du chevalier Jean-Baptiste-François-Marie et de Thérèse-Eugénie *Joos de ter Beerst*.

14 septembre, à Gand. — Ide-Deo-Donata (lisez Dieudonnée) -Marie *de Berlaere*, née à Vinderhoute le 1er octobre 1830, fille du chevalier Charles-Auguste-Louis-Fidèle et de Félicité-Perpétue-Marie Mouroit, veuve d'Edmond-César-Achille *Simonis*.

La défunte était la dernière des deux filles du chevalier de Berlaere; nous croyons la famille éteinte.

18 septembre, à Roosbeek. — Clémence-Thérèse-Françoise-Louise *van der Maelen*, née à Bruxelles le 26 janvier 1829, fille de Philippe-Marie-Guillaume et de Thérèse-Louise *van Goethem*, épouse du chevalier Auguste-Edouard-François-Joseph-Hubert *de Wouters de Bouchout*.

28 septembre, à Strassif (Grand-Duché). — Prosper-Joseph-Théodore *de la Fontaine*, major de la gendarmerie luxembourgeoise, fils de Théodore-Ignace, ancien gouverneur du

Digitized by Google

Grand-Duché, et de N. Francq, veuf de la comtesse Charlotte-Adrienne-Julie *de Villers*.

29 septembre, à Malines. — *Vicomte* Antoine-Joseph-François-Alexandre-Eugène *de Kerchove*, ancien envoyé extraordinaire et ministre plénipotentiaire, ancien membre de la chambre, ancien bourgmestre de Malines, officier de l'ordre de Léopold, grand cordon, commandeur et chevalier d'ordres étrangers, né à Anvers le 6 décembre 1817, fils de Joseph-Romain-Louis et d'Anne-Marie-Grégorine Chapuis, époux de Marie-Rosemonde-Thérèse-Emilie *de Peñaranda de Franchimont*.

2 octobre, à Namur. — Henri-François-Joseph-Ghislain *Misson*, docteur en médecine, chevalier de l'ordre de Léopold, décoré de la croix civique de 1re classe, fils de Jacques et de Marie-Josèphe-Victoire *Marincx*.

8 octobre, à Zetrud-Lumay. — *Baronne* Clémence-Louise-Zoé *de Le Gillon*, née à Zetrud-Lumay en 1820, fille du baron Charles-Joseph et de la comtesse Florence-Antoinette d'Astier, épouse du comte Samuel-Marie-Joseph-François *de Limburg-Stirum*.

10 octobre, à Ormeignies. — *Comte* Fernand-Auguste-Joseph *d'Hanins de Moerkerke*, né à Ormeignies le 24 octobre 1840, fils de feu le comte Aimé-François-Joseph-Aquila, général, aide de camp du Roi, et de Hortense-Aldegonde-Joséphine de Rouillé, époux de Marie-Henriette-Adèle *de Waha de Houtain*.

11 octobre, à Marchin. — Louis-Joseph-Adolphe *Libert*, ancien membre de la députation permanente de la province de Liége, chevalier de l'ordre de Léopold, né à Aywaille le 8 août 1808, fils de Georges-Nicolas et de Jeanne-Victoire-Suzanne de Grady (veuve de de Grady de Brialmont), époux d'Hermance-Charlotte-Julienne *Dury*.

12 octobre, à Gand. — *Comte* Herman-Amaury-Charles-Marie-Joseph-Ghislain *van den Steen de Jehay*, capitaine d'état-major, né à Gand le 22 juillet 1850, fils du comte

Digitized by Google

Victor-Marie-Augustin-Philippe et de Victorine-Marie-Ghislaine *de Lichtervelde*.

13 octobre, à Deurle. — Marie-Julie-Joséphine-Colette-Ghislaine *della Faille d'Huysse*, née à Gand le 23 juillet 1849, fille du baron Gustave-Jean-Baptiste-Auguste-Henri-Ghislain et de Léonie-Marie-Colette-Joséphine-Ghislaine baronne de Loen d'Enschede, épouse du baron Alexandre-Marie-Jean-Augustin-Honoré-Anne-Joseph-Ghislain *de T' Serclaes de Wommersom*.

15 octobre, à Ostreignies (France). — La *comtesse* Marie-Joseph-Françoise *de Robiano*, née le 9 novembre 1820, fille du comte Eugène-Gaspar-Marie-Joseph, ancien sénateur, et de la comtesse Marie-Isabelle-Françoise *le Brum de Miraumont d'Ostreignies*.

16 octobre, à Verdenne (Marche). — René-Adolphe-Théodore-Jules-Léon *Pety de Thozée*, né à Charleroi le 23 mars 1889, fils de Charles-Théodore, ancien commissaire d'arrondissement à Charleroi, avocat, et de N. *Viot*,

16 octobre, à Paris. — *Comtesse* Emma-Ferdinande-Marie-Josephine-Ghislaine *de Béthune*, née à Bruges le 20 juin 1830, fille du comte Eugène-Adolphe et d'Adélaïde-Mathilde-Ghislaine-Isabelle-Marie de Peñaranda, veuve de Marie-Charles-Félix, *comte de Breda*.

17 octobre, à Kessel lez-Lierre. — Jules-Théodore *Gamard*, ancien capitaine des grenadiers, chevalier de l'ordre de Léopold, né à Gand le 5 mars 1810, fils de André-François-Léopold et de Françoise-Marie-Emmanuelle van Heyghen, époux de Caroline-Colette-Marie *van den Berghe*.

19 octobre, à Versailles. — Jules-César-Léopold *de Bernard, comte de Calonne Ricouart*, né en 1807, fils de Marie-Joseph-César et de Thérèse *le Bon*, petit-fils de Marie-Louis-Joseph (voir l'*Annuaire* de 1868, p. 41) et de Marie *Raulin de Belval*, marié en 1781, veuf sans enfants de Marie-Louise-Adélaïde-Josèphe *Morel de Boncourt*, décédée à Versailles le 6 avril 1878.

Digitized by Google

Il laisse un frère puîné, Alphonse-Adolphe, comte actuel, homme de lettres, connu sous le nom de vicomte de Calonne qui a épousé à Paris le 18 février 1854, Julie Hogé, décédée, et dont il a trois enfants : Jules, Robert et Jeanne. Ils sont les représentants de la branche aînée de la famille belge des Bernard du Tournaisis.

20 octobre, à Gand. — *Vicomte* Léon-Mathieu-Robert-Louis-Ghislain *de Moerman d'Harlebeke*, né à Gand le 8 novembre 1828, représentant de l'arrondissement de Gand, fils de Charles-Marie-Ghislain et de Désirée-Marie-Ghislaine Pycke, époux de Marie-Désirée-Adélaïde-Ghislaine *Pycke de ten Aerden*.

24 octobre, à Anvers. — Léon-Charles-Marie-Joseph *van den Berghe*, né à Anvers le 3 mars 1843, fils d'Eugène-François-Adrien et de Joséphine-Isabelle Ullens, époux de Jeanne-Marie-Caroline-Victoire *de Crane*.

25 octobre, à Anvers. — Mlle Eugénie-Sophie *de Baillet*. (Voyez seconde partie, p. 53.)

25 octobre, à Ixelles. — Antoine *van Keerberghen*, né à Bruxelles le 19 août 1814, fils de Charles et de Jeanne-Marie van den Hoeck, époux de la baronne Zoé-Louise-Rosalie *de Waha de Grummelscheide*.

26 octobre, à Ixelles. — Charles-Joseph *de Ryckman* né à Bossut le 5 décembre 1814, fils de Charles-Mathias et de Marie-Thérèse-Joseph Bauwens, veuve de Camille-Zoé-Laurence *de Clippele*.

29 octobre 1889, à Ixelles. — Marie-Théodore-Louise-Emérance *vanden Berghe de Binckum*, née à Mons le 4 mai 1829, fille du chevalier Joseph-François-Emmanuel et de Marie-Anne-Philippine-Otheline-Ghislaine-Judith *baronne de Loen d'Enschede*.

Elle était la dernière de sa famille et en elle s'éteint la descendance des anciens seigneurs de Houthem et de Binckum.

30 octobre, à Foy-Notre-Dame. — La *baronne Bonaert*, née M.-J.-W. *Hanot d'Harvengt*. (Voyez seconde partie, p. 195.)

Octobre, à Paris. — *Comte* Emmanuel-Albert-Marie

Digitized by Google

de Golstein, né à Bruxelles, le 13 février 1837, ancien capitaine de dragons au service de France, ancien sous-préfet, fils puîné de Frédéric-Antoine-Marie, comte de Golstein, général de brigade, commandeur des ordres de Léopold et de la Légion d'honneur et de Stéphanie-Albertine-Françoise-Marie Goupy de Quabeck, époux de Charlotte-Marie-Thérèse-Madeleine *du Chatel*, fille du vicomte, ancien pair de France.

1er novembre, à Ixelles. — Mathilde-Louise-Françoise-Ghislaine *de Vicq de Cumptich*, née à Courtray le 11 janvier 1817, fille du baron Emmanuel-Laurent-Ghislain et de Cécile-Julie-Joseph du Moulin, veuve de l'écuyer Joseph-Guillaume-Antoine *Le Grelle*.

8 novembre, à Hoves. — Zoé-Marie-Louise-Hubertine-Ghislaine *de Serret*, née à Bruges le 21 février 1801, fille du baron François-Joseph-Jean et de Marie-Thérèse-Louise-Colette van Outryve, veuve du baron Alphonse-Hubert-Ghislain *Marbais du Graty*.

14 novembre, à Couthuin. — Le *baron* Charles-Marie-Louis *de Potesta*, né à Liége le 1er novembre 1800, ancien bourgmestre d'Engis, chevalier de l'ordre de Léopold, fils du baron Charles-Louis-René et de la baronne Louise-Lambertine-Henriette de Rosen, veuf de Marie-Anne-Barbe-Joséphine *Delheid-Paludé*.

21 novembre, à Ghlin. — Eugénie *de Bauque*, née à Houdeng-Goegnies, âgée de 76 ans, fille de Nicolas-Joseph et de Marie-Victoire Grard, épouse de Xavier-Hubert-Joseph *de Patoul*.

24 novembre, à Bruxelles. — *Comtesse* Cécile-Henriette-Joséphine *van der Noot d'Assche*, née à Bruxelles le 21 juillet 1821, fille cadette de Maximilien-Louis, comte van der Noot, marquis d'Assche, et d'Adélaïde-Marie-Agnès-Joséphine-Ferdinande-Népomucène-Félix, comtesse d'Yve de Bavay, veuve de Joseph *Ratowky*.

30 novembre, à Gosselies. — Le *baron* Théodore-Guil-

Digitized by Google

laume-François-Joseph *de Crawhez*, né à Charleroi le 11 septembre 1816, fils de Théodore-François-Joseph et de Marie-Françoise-Pélagie Dumont, époux de Jeanne-Flore *Pirmez*.

30 novembre, à Goegnies-Chaussée. — *Baronne* Octavie-Marie-Reine *de Blondel de Beauregard*, née le 7 septembre 1811, fille du baron Octave-Joseph et de Marie-Thérèse-Julie de la Motte-Baraffe, veuve du vicomte Benoît-Marie-Léopold *Le Sergeant d'Hendecourt*.

1er décembre, à Bruxelles. — Mathilde-Clotilde-Camille *de Knyff*, née à Bruxelles le 30 mai 1858, fille du chevalier Edmond-Pierre-Eugène et de Marie-Elisabeth-Charlotte-Eudoxie de la Roche, épouse d'Eugène-Charles-Jean-Marie comte *de Robiano*.

3 décembre, à Ixelles. — *Ecuyer* Lamoral-Louis-Ernest *Holvoet*, né à Bruges le 27 mars 1809, fils de l'écuyer Benoît-Joseph et de Thérèse-Joséphine Govaert, veuf de Marie-Julie *Dautricourt*.

4 décembre, à Nice. — Rose-Marie-Jeanne *van Meeuwen*, née à Bois-le-Duc le 31 juillet 1801, fille de Pierre-André et de Rose Solvyns, veuve : 1° d'Eugène *Macpherson*, ancien gouverneur du Limbourg hollandais, et 2° du lieutenant-général baron *Prisse*, ancien ministre de la guerre, ministre d'Etat, chef de la maison militaire du Roi, etc., etc.

8 décembre, à Anvers. — *Chevalier* Léon-Philippe-Marie *de Burbure de Wesembeek*. (Voyez seconde partie, p. 302.)

10 décembre, à Elden (Pays-Bas). — Barbe-Catherine-Joséphine *Debets*, âgée de 71 ans, épouse du baron *van Voorst tot Voorst*.

11 décembre, à Saint-Josse-ten-Noode. — Anne-Henriette-Ghislaine *van Nuffel*, née à Bruxelles le 15 juillet 1805, fille de François-Alexandre-Ghislain et de Anne-Marie-Catherine-Joséphine-Hubertine de Moor, veuve de Pierre-Auguste *de Contreras*.

Elle était la dernière de la famille du seigneur de Duynen, anobli en 1771.

Digitized by Google

12 décembre, à Ypres. — Charles-Albert-Théodore-Placide-Marie-Ghislain *de Gheus*, né à Vormezeele le 26 mars 1826, fils d'Adolphe-Marie-Charles et de Louise-Emilie *Loveday*.

18 décembre, à Anvers. — Le *baron* Edmond-Ernest-Pepin-Eugène-Marie-Ghislain *de T'Serclaes*, né à Bruxelles le 15 juillet 1825, fils d'Aimé-Louis de Gonzague-Pepin-Ghislain et de Thérèse-Florence-Ghislaine van der Gote, époux d'Emilie-Marie-Hubertine *de Gilman*.

18 décembre, à Malines. — La *baronne van den Branden de Reeth*, née R.-P.-J. *de Wargny*. (Voyez seconde partie, p. 257.)

25 décembre, à Moresnet. — Sophie-Lambertine-Thérèse-Amélie *de Hodiamont de Néau*, née à Merols le 25 juillet 1794, fille de Nicolas-Jean et de Marie-Lambertine-Antoinette Fromenteau, veuve du chevalier Guillaume-Jean-Antoine-Joseph *de Résimont* (*sic*).

28 décembre, à Liége. — Jérôme-Philippe-Marie *Ruys de Beerenbroeck*, ancien président à la cour d'appel de Liége, officier de l'ordre de Léopold, né à Clèves (régence de Dusseldorf) le 3 mars 1803, fils d'Edmond-Jérôme et de Claire-Marie-Anne-Philippine van Aefferden, époux d'Emilie-Thérèse *de Tiecken de Terhove*.

29 décembre, à Bruxelles. — Mme Ghiselain, née J. *d'Ardembourg de Gibiecq*. (Voyez seconde partie, p. 21.)

29 décembre, à Bruges. — Octavie-Isabelle-Marie-Ghislaine *de Waepenaert*, née à Dixmude le 5 mars 1826, fille de Jean-Henri-Constantin et de Marie-Colette-Françoise Marouex, épouse de l'écuyer Edouard-Honoré-François *D'hont*.

31 décembre, à Saint-Josse-ten-Noode. — Marie-Josèphe-*Robyns*, née à Bruxelles le 10 février 1805, fille de Martin-Marie-Joseph, ancien officier au service de la maison d'Autriche, et de Jeanne-Thérèse Wouters, veuve de l'écuyer Louis-Léopold-Joseph *Robyns*, son cousin germain.

Digitized by Google

22 août, à Les Waleffes. — Adolphe-Victor-Denis *Woot de Trixhe*, né le 26 octobre 1830, fils de Charles-Gérôme et de Marie-Thérèse Dewar, époux de Marie-Ange-Caroline-Eléonore *Devaux*.

Digitized by Google

ERRATA

P. 6, ligne 11, lisez : *Melchiorine* et : non Melchior.
» » 13, lisez : 23, et non : 24.
7, » 1, ajoutez aux prénoms : *Ghislain-Léonard.*
18, » 22, lisez : *enfants* et non : enfant.
24, » 6, lisez : *Chevalier* et non : chevaliers.
34, » 3 : La naissance indiquée doit être reportée à la ligne 15.
38, » dernière, lisez : *la* date et non : a date.
42, » 17, lisez : *Rockelghem* et non : Rockeghem.
58, » 22, lisez : *Nollée* et non : Nollé.
» » 25, lisez : *Bovera* et non : Doverx.
78, » 6, lisez : *funèbre* et non : funéraire.
82, » 14, lisez : *Rathmore* et non : Ratmore.
83, » 12-13, lisez : *sei-gneur* et non : sei-neur.
90, » 13, lisez : *de* 1852, *p.* 314, et non : de cette année.
100, » 1, lisez : *dame* et non : dames.
101, » 18, lisez : sa *grand'mère* et non : sa tante.
» » 27, lisez : *Ursulines* et non : Urselines.
102, » 32, lisez : et *fut* inhumée et non : et inhumée.
103, » 10, lisez : *baptisée* et non : baptisé.
» » 11, lisez : *inhumée* et non : inhumé.
104, » 35, lisez : la *cérémonie* et non : la érémonie.
109, » 23, ajoutez : (*Textuel*).
110, » 25, lisez : *Iɣel* et non : Yzel.
112, » 27, lisez : *Chartier* et non : Chartrier.
117, » 9-10, lisez : *gouverneur* et non : gouverveur.
127, » 16, lisez : *Orschotte* et non : Aerschot.
» » » lisez : *Mouillet* et non : Mouchet,
132, » 5, lisez : *Stephane* et non : Stephanie.
134, » 16, lisez : *ou* Wathieu et non : et.
146, » 10, lisez : *l'*Evangéliste et non : Evangéliste.
151, » 3, lisez : *Camille* et non : Corneille.

Digitized by Google

P. 153, ligne 6, lisez : *Pottelsberghe* et non : Pottelsberge.
162, » 35, lisez : *il* mourut et non : mourut.
167, » 5, lisez : Eugénie-*Sophie* et non : Eugénie.
176, » 4, lisez : *Jérôme* et non : Gérôme.
179, » 27, lisez : 21 *mars* 1890.
183, » 9, lisez : relever *des parties du même fief* et non : relever.
185, » 4, lisez : *il* mourut et non : mourut.
232, » 14, lisez : *VIII*^{bis} et non : VIII ^{s}.
245, du 6 juin, lisez : van der Straten-Ponthoz.
249, du 14 octobre, lisez : à Trieste.

ERRATA ET ADDITIONS DE 1889.

de Blois, p. 43, l. 14 : Boulard; — p. 45, l. 2, *de* Colins.

Lison, p. 72, l. 13, IV, ajoutez : seigneur de Rombise.

de Lossy, p, 75, l. 5, III. Le diplôme de gentilhomme de l'artillerie porte le prénom de *Diego* et non de Jacomo.

de Muelenaere, p. 95, l. 26 : avait épousé *à Bruxelles, à Saint-Nicolas, le* 28 *septembre* 1639, *en présence des conseillers de Gaule et d'Hovinne;* — p. 100, l. 4 : *par contrat* du 15 août 1674, *et à Sainte-Gudule de Bruxelles le* 23 *du même mois, avec dispenses, comme parents au quatrième degré.*

du Parc, p. 116, l. 14 : paroisse du *Mené* ou mieux : de Saint-Jacques de la Montagne, et en breton : de Saint-Jacut du Mené; — p. 117, l. 27 : Vatan; l. 28 : Drezic et Ker alain. Tous les noms commençant par un K doivent se prononcer *Ker*. Ce K représente une abréviation du mot *Ker*, qui ne s'écrit pas, mais qu'il fallait imprimer; lisez donc : Ker Ivon, Ker Atri, etc., etc. — P. 118, l. 2 : Trébrivan; l. 7 : Ermar; l, 19 : Moreau de Bellaing, *décédée à Tournai, âgée de* 82 *ans et veuve*, le 5 décembre 1834; l. 27 : Moedec; — p. 119, l. 6 : Morlaix (Finistère); l. 9 : Amateur — Coatisel, ou en français Bois Izel.

Digitized by Google

TABLE DES MATIÈRES

	Pages.
Famille royale	1
Conseil héraldique	3
Notices sur les familles ducales et princières :	
Arenberg (d')	5
Beaufort-Spontin (de)	8
Bethune (de)	9
Chimay-Caraman (de Riquet de Caraman)	12
Croy (de)	15
Grimberghe et Rubempré (de Merode)	21
Ligne (de)	25
Looz-Corswarem (de)	27
Rheina-Wolbeck (de Lannoy)	30
Ursel (d')	31
Waterloo (Wellesley-Wellington)	35
Fragments généalogiques :	
Aubremont (d')	37
Carpentier	54
Cellier (de)	64
Cellier (du)	68
Coppin (de)	70
Cossée	77
Cossée de Maulde	85
Cossée de Semeries	88
Craninx	92
Cuvelier (de)	97
Fléron	112
Lambinon (de)	124
Maillen (de)	133
Menten (de)	150
Pottelsberghe de la Potterie (van)	152

Digitized by Google

	Pages.
Prelle de la Nieppe (de).	154
Ryckel (de)	172
Sibille et de Sibille de Buisseret	180
Sebille (de)	191
Terlinden	201
Werbrouck	216
Alliances.	239
Naissances	254
Décès.	267
Errata 1890	289
Errata 1889	290

Digitized by Google

Digitized by Google

Digitized by Google

Digitized by Google

Digitized by Google

3 2044 105 238 737

Digitized by Google